LA PRENSA

Año XLVII — Núm. 16.918 — BUENOS AIRES, MIERCOLES 10 DE MAYO DE 1916 — Dirección y Administración: Avenida de Mayo 567 y 575

EDICION DE 24 PAGINAS

DIARIO DE LA MAÑANA

(Fundado el 18 de Octubre de 1869)

PRECIO DE EJEMPLARES:

De la edición del día.....	0.07 centavos
Atrasado (dentro los 30 días)	0.10 »
De fechas anteriores	0.50 »

TARIFA DE SUSCRIPCION

	Capital	Interior	Exterior
	$ m/n.	$ m/n.	$ oro
Un mes	1.70	—	—
Tres meses . . .	5.00	—	6.00
Seis meses . . .	10.00	12.00	13.00
Un año	20.00	24.00	24.00

SUCURSALES DE "LA PRENSA"

EN LA CAPITAL FEDERAL:

OESTE

Rivadavia 8[illegible]—U. T. 1815, Flores

Abierta desde las 7 a. m. hasta las 10 p. m. Comprende los barrios de Caballito y Flores.

SUR

Almte. Brown 836, Boca—U. T. 411, B. Orden

Abierta desde las 7 a. m. hasta las 10 p. m. Comprende los barrios de Boca y Barracas.

En estas sucursales se reciben avisos para todas las secciones del diario, en igual forma y condiciones que las establecidas en la casa central. Se hace también la venta de diarios a los revendedores locales, sin recargo en el precio, y se admiten suscripciones para servirlas con repartidores propios, a $ 1.70 mensual o $ 5 trimestral.

EN EL INTERIOR:

EN LA PLATA—

Calle 6 núm. 926, primer piso, frente a la plaza Primera Junta. U. T. 174. — Director: Manuel M. Elicabe.

EN SANTA FE—

Calle San Martín 544, para avisos, suscripciones e informes en general.

EN ROSARIO—

Para avisos y suscripciones, dirigirse a la empresa Merello, Linares y Cía., calle Córdoba 1040. U. T. 4.676.

EN PARANA—

Calle 25 de Mayo núm. 55; recibe avisos, suscripciones y proporciona toda clase de informes. A cargo de los señores José María Sola (hijo) y A. Varela.

EN CORDOBA—

Casa Solari, Calle San Martín núm. 23.

EN EL EXTERIOR:

EN PARIS—

4, Boulevard de la Madeleine. Director: señor Francisco Cazaux.

Salones de lectura con todos los periódicos de la América latina. Sala de reuniones para los residentes sudamericanos en París.

Exposición gratuita de productos argentinos.

Boletín telegráfico de acontecimientos notables ocurridos en Sud América.

"Poste restante" gratuito para la correspondencia dirigida a los residentes sudamericanos en París.

EN LONDRES—

Para anuncios e informes, dirigirse al señor Harold Neill, 22 Eldon Road, Hensington, W.

EN MADRID—

Dirigirse al señor Mariano Martín Fernández, Imperial 1.

EN GENOVA—

Mario Fantozzi, Piazza De Ferrari 36.

EN NUEVA YORK—

Para noticias e informes, dirigirse a la oficina de LA PRENSA, en "The New York Herald", Herald Square Broadway.

Para avisos, a nuestros agentes:

Horatio Campe, 52 Cortland Street; J. Walter Thompson, 44 East 23 Street; T. B. Browne, 7 East 42 Street.

POSTE RESTANTE DE "LA PRENSA"

En esta administración se hallan depositadas las cartas que a continuación siguen, las que serán entregadas, previo justificativo, desde las 12 m. hasta las 5 p. m.:

Andrés Lorenzo, Humberto Macius, Julio López, Natalia González, Gregorio Chamorro, Enrique Olivar, Serafín Perrin, Joaquín Allue Rey, Buenaventura San Pons, Antonio Echeandía, Julio, Señor Mainardi, Pedro León Primate, V. Hayón, Adelina Sastre, Faustino Lozada, Ramón Peña Gil, Lucas Bierco, Rafael Rapallo, Trinidad Reyna de Martín, Manuel Digón, Manuel Feijó, María Peña Castro, J. Fontán, Luis Castero, Jesús Martínez, Antonio del Campo, Joaquina Santamaría, José Eiros, Joaquín Gil Sáez, José Alvarez, Mariano Bescot, Juan Bosio, Agustín Pertusi, Tocica Almela, Higinio Alvarez, Vicente Jiménez, Ramón García y García, José Pedreira Río, Perfecto Gil Rodríguez, Carmen Gómez, Daniel Tous, Manuel Gándara, David Levy, Paul Vanderlinden, Bumenio Martínez, Joaquín Grani, Andrés C. Núñez, María San Avermaete, Florant Van Avermaete, Alfredo Mugel, Antonio Gutiérrez, José Rodríguez García, Federico Sarmiento, Anguadas Escobar, Jesús González, Francisco Santa Fe, Lola Castro, Josefa López, doctor Astorga, Francisco Hernáez, Máximo López, Felisa Rodríguez, Catalina Pesce, Manuel R. Suárez, Faustino Losada, Luis Gil Roldán, Delfín Rodríguez, Remedios Peña, Marcelina Gómez, Marcos Tabaohi.

Nota. — Este servicio es gratuito y exclusivo para las cartas que llegan del exterior; las que procedan de esta capital y del interior de la República, por no ser recibidas por esta administración, y las que se pongan en lista y no sean retiradas en el término de un mes, se devolverán al correo. Este servicio no admite impresos, tarjetas postales, ni circulares de ninguna clase. Esta administración no se hace responsable por errores que puedan ocurrir en la entrega de las cartas.

DIVERSIONES PUBLICAS

TEATROS

COLON — Concesionarios: Faustino Da Rosa y Walter Mocchi. — Temporada oficial de 1916.—Empresa: Da Rosa-Mocchi y Cía.—Inauguración de la temporada: 18 de mayo. Queda abierto el abono a 12 matinées.

Los señores abonados pueden abonar desde hoy la segunda cuota en el Banco Holandés de la América del Sur.

ODEON—Compañía de comedia española. Miércoles 10 a las 5.30: Mimoltita Ruiz. El sentimiento: Defectos íntimos. Canciones por Amalia de Isaura, Rafael Arcos.—A las 9: Manolita Ruiz (canciones). La comedia: Dios dirá. Canciones por Amalia de Isaura, nuevo programa por Rafael Arcos.

COLISEO—Compañía de ópera cómica Italiana Scognamiglio-Caramba. — Miércoles 10, a las 8.45.—La duquesa del Bal Tabarin.

SAN MARTIN — Empresa Roy y Cía. — Miércoles 10, a las 9.—Gran éxito del célebre experimentador Onofrafi y de los notables artistas Tony Dickson y The Two Coramas-Marqocos.

AVENIDA—Compañía de operetas vienesas, Esperanza Iris.—Miércoles 10, a las 9.—La princesa del dólar.

COMEDIA — Compañía de zarzuela española—Miércoles 10, a las 8.—La crisis del amor.—A las 8.45: La gran vía. La crisis del amor, Diana cazadora, y coupiets por Lola Membrives.

MAYO—Compañía de zarzuela española. José Palmada.—Miércoles 10, a las 6: La moza de mulas, y bailes por la Crysantema.—A las 8.45: La hija del mar. El dichoso verano. Reestreno: La manta zamorana.

OPERA—Empresa E. Bonelli.—Miércoles 10, a las 9.—El grandioso espectáculo: El nacimiento de una nación.

BUENOS AIRES — Compañía Angelina Pagano — Miércoles 10, a las 9.15.— ... y Dios dispone. El rosal de las ruinas.

ARGENTINO — Compañía argentina Podestá-Ranaveini-Orfilia Rico. — Miércoles 10, a las 8.45.—La murga, Mama Culepina.

APOLO — Compañía argentina de comedias.—Miércoles 10 a las 9—¡El mejor consejo!, Gran éxito: Cosas de América.

NUEVO—Compañía nacional de comedias y zarzuelas, Enrique Arellano.—Miércoles 10, a las 8.30.—La victoria del general. Noticias de policía. Las bodas de Victorino, Ay! Ay! El pelito. Marcelino.

NACIONAL — Primera compañía nacional de sainetes, zarzuelas y revistas, Vittone-Pomar—Miércoles 10 a las 8.15.—Niñera joven se precisa, La venganza de Napoleón, El lobo de mar, Buenos Aires (q. s. p. d.)

MARCONI — Compañía tradicionalista argentina, González Castillo y Elías Alippi—Viernes 12—Estreno con el drama: Juan Moreira y el sainete: Resaca—Plateas con entrada $ 3.50.

VARIEDADES — (Plaza Constitución).— Compañía cómico-dramática española, José M. Prado y Casimiro Ros.—Viernes 12. —Estreno, con La Posada Roja.

PABELLON NOVEDADES—Corrientes y Bermejo.—Miércoles 10.—Estreno de la compañía lírica de operetas, dramas y comedias, Adolfo Freiman, con el drama: Capitán Dreyfus.

CIRCOS Y VARIEDADES

CONCERTO MANJON, en el que tomará parte la soprano señora Luisa H. de Prieto, se realizará en el salón Breyer, Florida 414, el sábado 13 a las 9 p. m.—Entrada $ 5.

CASINO—Compañía de atracciones y variedades.—Miércoles 10.—Gran éxito de 8 grandes estrenos: Jos Hoff and Co., Barrington et Dichons, The Zanfrellas y toda la compañía.

DIVERSIONES PUBLICAS

TEATRO ESMERALDA—Calle Esmeralda 443.—Lujoso cine con atracciones rigurosamente familiar.—Miércoles 10.—Presentación de Los Tres Williams, acróbatas.

ROYAL THEATRE — Compañía nacional de revistas y operetas.—Miércoles 10, a las 9.15—Mundial Magazine, La reina papa, El Joven del 88.

CIRCO ANBELMI — Cabildo y Monroe.— Miércoles 10.—Función a beneficio de la comisión auxiliar de la Congregación de la Doctrina Cristiana de Belgrano.

PARQUE JAPONES—Callao y Paseo de Julio—Temporada de invierno.—Abierto todos sábados por la noche y domingos y feriados de tarde y noche—Atracciones sensacionales.—50 diversiones al aire libre. Variedés en el teatro Romano. Entrada, 1 $; menores, $ 0.30.

CINEMATOGRAFOS

PALACE THEATRE — Corrientes 767— Miércoles 10—Exito creciente de: Odette, por Victoriano Sardou; Festival de Yachting en la dársena Norte, mayo 5.

PETIT PALACE—Libertad 976.—Miércoles 10.—Odette, por Victoriano Sardou, poema de amor y de sacrificio, interpretado por Francisca Bertini.

ELECTRIC PALACE — Lavalle 836.— Miércoles 10—Un casamiento a la bonoeta.

CINE OPERA—Corrientes 548.—Todos los días función de tarde y noche, con programa variado.

SELECT—Suipacha 482.—Miércoles 10, de tarde: Paternidad, El seguro de vida.—De noche: Función a beneficio de los pobres que sostiene la Conferencia de San Vicente de Paul de San Juan Evangelista.

SPLENDID THEATRE—Santa Fe 1845.— Miércoles 10—Tarde y noche: Una noche animada, La movia del aviador, La isla tenebrosa.

EMPIRE THEATRE—Miércoles 10.—Día clásico. — Tarde: La batalla de Przmyla, Estrenos: Un esclavo de amor, Canalita en venderta.—Noche: De bandido a marinero, Un esclavo de amor, Canalita en venderta.

IMPERIAL BIOGRAFO—Cangallo 771.— Miércoles 10—Matinée: Por una hora de amor, Estrenos: Quisino prefirió bailar, La evidencia y otras.—Noche: Sigue el éxito de: Tierra argentina.—Platea con entrada 1 peso.

GRAN BIOGRAFO LAVALLE — Lavalle 923.—Miércoles 10.—Estreno: Comprado, drama en 26 partes; Por una hora de amor, drama en 12 partes.

TEATRO GENERAL BELGRANO—Cabildo 2163.—Miércoles 10—Tarde y noche: Odio y cuadro.

CRYSTAL PALACE — Corrientes 1550.— Miércoles 10—Tarde y noche: La sonata de Kreutzer, El último romance de Carlitos.

SMART PALACE — Corrientes 1233. — Miércoles 10—Los espíritus en casa del profesor, La fuga de Carlitos, Poder de la juventud.

BIJOU SALON—Pueyrredón 965.—Miércoles 10—Princesa real, Extraño caso de telepatía.

CINE BOLIVAR—Calle Bolívar 1033. — Miércoles 10—Macbeth, El caballero bandido, Aventuras de Pauliun, El caballero bandido, El rubí del Rajah.

TEATRO CINE SOLEIL PALAIS, Corrientes 3150, atracciones rigurosamente familiares. Tarde y noche.

AVISOS PARA SEÑORAS Y SEÑORITAS

AFORRAR BOTONES RAPIDO, PRECIOS bajos, La Diana, C. Pellegrini 813.

A LOS MOLDES PARISIENSES; Mme. David, Esmeralda 653. Clases y moldes. v10.

AFORRAR BOTONES TODAS CLASES, bolita, bombé, dobles, Pellegrini núm. 513. v[illegible]n.

AFORRAR BOTONES, VAINILLAS, bordados, plegados y festones; Chile 561. v13

A 1 $ CORTAN MOLDES A MEDIDA. Academia Freixanet, atiende carta, B. Ríos 452. v13

A 5.50 FORMAS TERCIOPELO ADORnados, Au Trianon, Suipacha 640, fábrica.

A LOS MOLDES TAILLEUR, BIEN confeccionados, por los últimos modelos, Chile 1664. v14

ARETRATARSE A CARLOS PELLEgrini 382, peinado gratis, y un retrato grande, con marco, en docena de retratos, Postales finas 4 $ la docena. v12

AL TALLER DE SOMBREROS de señoras, se confecciona cualquier forma a $ 3.50, por no se, reforman a la última moda, a $ 1.50. Especialidad en sombreros de fieltro. Sáenz Peña 785. v10

BUENA MODISTA EN SASTRE Y PANtalón, se ofrece para casa familia. Quito 3430, esq. Bosdo. v10

BUENA MODISTA DE PROFESION llegada de París, se ofrece para casa de familia distinguida, trajes sastre y fantasía, trabajo muy fino, 24 de Noviembre 713. v10

CANAS! EL RADIAL INSTANTANEA es el único que tiñe bien $ 3, Maipú, D. Mitre 1573. v11

HAGO CAPAS 25 Y 30 $, TODO TRAbajo en pieles, Manuela 2713 y Bermejo. v17

JOSEFA P. DE DOMENECH, PEDICURA visita a 1.50 $ a domicilio 3 $. Boedo 893. v13

LUTOS, COMPLETOS A 8.90; SOMBREros y tocas a 5 $; arreglos y reformas 1 $; Cangallo 857. v15

LUTOS—VESTIDOS, SOMBREROS, TAPAdos, capas, chalones. Al domicilio de las familias que lo soliciten, mandamos todo lo necesario para luto. Al Crespón, C. Pellegrini 520, U. T. 57 (Libertad). v13

MODISTA BUENA SE OFRECE A FAmilia particular; Lavalle 1582. v13

MANICURA DIPLOMADA, INDEPENdencia 331, enseñanza rápida. v11

MODISTA COMPETENTE SE OFRECE por día para familia; E. Unidos 1543.

MODISTA COMPETENTE CON INFORmes se ofrece, Rodríguez Peña 1170. v11

MODISTA EN FINO, FANTASIA, tailleur corte, hilvana y arregla, Corrientes 1385 Depto. 2.

MODISTA COMPETENTE HACE Y REforma vestidos, tapados y sombreros, Alvarez 2343. v11

MODISTA SE OFRECE PARA CASA de familia; por carta a S. S.; Rosario No. 274. v10

MODISTA COMPETENTE, HACE Y reforma vestidos, tapados y sombreros, Independencia 612. v11

MODISTA SE OFRECE, TAILLEUR Y fantasía, se reforman pieles, C. Ferrando, Rivadavia 2235.

MODISTA COMPETENTE, SE OFRECE, por día, para casa de familia, por carta, Victoria 3728, dep. 4. v11

MASAJES FACIALES, DEPILACION Y manicura, a domicilio, señorita diplomada, Suipacha 915, dep. D. v10

MODISTA COMPETENTE SASTRE Y fantasía desea ocuparse familia distinguida, por mes o por día, Luis María Campos 290. v13

MODISTA COMPETENTE, señora FRANcesa, sería, se ofrece para casa de modas o familia, en provincia, escribir Mme. Polge, Charcas 829, B. A. v13

MODISTA COMPETENTE, HECHURA sastre y trajes fantasía, va casa familia, dará buenos informes, ocurrir Peña 2318.

MODISTA DE TRAJES SE OFRECE para casa de familia, por mes o por día, una casa o dos, siendo de la misma familia; Cochabamba 2339, pieza 27, M. L. v11

MODAS, SOMBREROS, LUTOS. VIENgan a ver la liquidación "Pellegrini" Gran surtido a elegir, sombreros finos a 6.90; terciopelo y seda a 5.50; formas a 1 y 2 $; Cangallo 857. v15

PEINADORA Y ONDULADORA, VA A domicilio, México 2963.

PIELES ARREGLAN, REFORMAN mitad precio, Bmé. Mitre 2343, U. T., 3445 Mitre. v24

PELETERIA, ARREGLO, REFORMO capas a 15 $, limpio más barato que nadie, S. Juan 2701. v14

POSTIZOS CASA MILL, BANDOS, JOpos, trenzas y tonsadas desde 3 $; se tawbaja en cabello caído, hechura 2 $, B. Mitre 2142. v11

PREPARACIONES BELLEZA DEL CUtis: cremas, aguas, baños faciales, masaje médico, manicura y pedicura, prof. Williams; Uruguay 74. v11

POSTIZOS BARATISIMOS, CASA MAGIarola, la más acreditada; trayendo cabello se hacen postizos hechura 3 $, Suipacha 524. v10

SOMBREROS TODOS COLORES Y modelos, finos, Maison Aylmar, Lavalle 890. v11

SOMBREROS ULTIMOS MODELOS, formas varias desde 3.50 $; Suipacha 581, fábrica.

Señorita BORDADORA A MAQUINA, se dan lecciones y toma encargos, sale por horas a domicilio; Mexico 1319. v11

SE OFRECE MODISTA POR DIA O mes, en casa de familia, por carta A. C., San Luis 2090. v10

Señorita MARCELLA, MASAJISTA ESPEcialista en enfermedades nerviosas, masaje manual y eléctrico, de 10 a 8, Charcas 1085. v10

SE OFRECE señora JOVEN PARA CASA de corta familia, entiende de bordados y vainillas, señora Durante, Corrientes número 1160.

VAINILLAS, PLEGADOS, EN LA ACREDitada casa La Perla, se forran botones, Paraguay 968. v11

VESTIDOS PARA señora, ELEGANTISimos y valiosos, toilette para teatro, por luto, los vende familia, Rioja 806.

AVISOS PARA SEÑORAS Y SEÑORITAS

VESTIDOS MODELOS VENDE modista de 6 a 60 $, Tucumán 963, 1er. patio.

VAINILLAS, FESTONES, PLEGADOS Y bordados a máquina, al momento, San Carlos 3526. v14

ZURCIDORA Y TEJEDORA DIPLOMAda en toda clase de ropa; Maipú 749. v12m

ZURCIDORA TEJEDORA LA 1a. QUE ha hecho los zurcidos invisibles, Cerrito 1076. v16

ZURCIDOS INVISIBLES, CORRIENTES 1693, Rivadavia 2354, Corrientes 411 y Catamarca 2263. v11

ZURCIDOS INVISIBLES LIMPIANSE y se planchan trajes $ 2.50, Cerrito 426, d. 12, 1ro. v10

ZURCIDORA INVISIBLE EN TODA CLAse de géneros y gobelinos, Rivadavia 2539. v10

ZURCIDOS INVISIBLES EN ROTOS Y apolillado, garantidos, zurcidora premiada, Pozos 215. v13

OFICIOS Y EMPRESAS UTILES PARA LAS FAMILIAS

AFINO COMP. PIANOS, const., RATH, U. T. 131 Belg. Virreres 2849. v13m

AFILO NAVAJAS Y HERRAMIENTAS, precio módico; Alsina 2289.

Abalfilería en general, TRABAJOS Y refacciones, muy barato, Rioja 734. v11

Abalfillería Y REFRACCIONES EN GEneral, a mitad de precio, Viel 920, G. M v14

AFINANSE Y COMIONENSE PIANOS, Corrientes 2138, U. T. 1343, Libertad. v10

Abalfil PINTOR Y VESERO BARATISImo, alrécese, Rubio, Rivadavia 7129, depto. 1.

ADORNOS CASAS PARA FIESTAS Y casamientos, de Lorenzo, Independencia 1844. v14

ADORNOS PARA FIESTAS Y CASAmientos, pida precio, Victoria 2147, A. Cortese. v10

Abalfillería: REFACCIONES EN GENEral, pintura barato, A. Villasana, Alberti 32. v11

ADORNOS PARA FIESTAS ALQUILO, buen material, pidan presupuesto; Corrientes 3930. v10

ALIMPIAR TRAJES $ 3, tejir DESDE 5, arreglo y deforno trajes, tintorería Madrid, Montevideo 554, U. T. 5080, Juncal. v11

ADORNOS PARA FIESTAS Y CASAmientos, banderas de todas naciones. Limpiadora alfombras y guardadora muebles, Sr. Carlevari y Cía., Perú 354, U. T. 427, Avenida; Coop. T. 3859, Central. v12m

ALQUILO ALFOMBRAS, TOLDOS, SIllas, luces, espejos, cortinados, cuadros, cordas y vitrinas para regalos de casamientos, bailes, fiestas, etc., empresa Boltano, Rivadavia 1976. v11

ADORNO CASAS Y PATIOS PARA bailes, fiestas, casamientos, etc., con muy buen material y precios módicos, Empresa Giuria, Rivadavia 1954, U. T. 2111, Libertad. v12

ALOACAS DOMICILIARIAS, CONSTRUyo a precio sin competencia, Rivadavia 5044. v10

CLOACAS DOMICILIARIAS, CONSTRUmas a precios irrisorios, hacemos planos y presupuestos; Soc. Interna. Construcciones, Lavalle 1535, U. T. 1722, Libertad. v14

EX OFICIAL DE LA CASA THOMPSON, instra muebles, pianos, a domicilio, Entre Ríos 933, U. T. 3044, L. v10

ENCERO, LUSTRO PISOS, LIMPIO CAsas, Deán Funes 1167, U. T. 2928, Mitre. v12

ENCERO PISOS, LIMPIO CASAS, TOMO abonos, Sáenz Peña 350, U. T. 5885 Libertad. v13

ENCERO PISOS Y PARQUETS A 2 $, 2 manos, limpieza casas, Tucumán 1879, U. T. 6770, Libertad. v12

ENCERO PISOS A 2 $ y 2 DE CERA Virgen, limpieza de casas, trapo parquets, Avellaneda 1150, U. T. 517, Flores.

ENCERO PISOS PURA CERA, AGUAraás, Cangallo 1851, U. T. 6377, Libertad.

ENCERADOS EN BELGRANO, CABILdo 2837, U. T. 1529, Belgrano 2 manos sera no marca pisadas limpio casas. v16

ENCERADO ESPECIAL DE PISOS, LIMpio casas, abonos, precios baratísimos, J. Badía, Venezuela 1315, U. T. 5937, Libertad. v13

ENCERO Y LUSTRO PISOS, COLOCAMOS alfombras, limpieza de casas y abonos, Tomás Cardona, Belgrano 1708, U. T. 3470, Libertad. v13

ENCERO, LUSTRO PISOS, COMO ESPEjos, barato, limpieza de casas, muy recomendado; Moreno 1718, U. T. 490 Libertad. v10

ENCERO PISOS A 1 Y 3 $ PIEZA, limpio, persona barata casa de confianza. Manuel; Charcas 1265, U. T. 2085, Juncal. v12

ENCERADO, INMEJORABLE PARA PIsos, parquets, desde 3 $, 2 manos cera; no marca pisadas, limpio casas; Cerrito 1052, U. T. 6819, Libertad. v11

ENCERADO ESPECIAL DE PISOS, limpieza general de casas, abonos mensuales, P. Pérez, Alsina 1950, U. T. 5510, Libertad. v19

ENCERO PISOS A 1 Y 2 $, TRES MAnos de cera, no marcan las pisadas, brillan como espejos, garantido, Convención 2670, U. T. 1263, Flores.

ENCERADO 2 $, 2 MANOS CERA, NO marca pisadas, especialidad parquets, limpieza casas; Montevideo 823, U. T. 6566, Juncal. v10

ENCERADOS, AV. DE MAYO 783, U. T. 4514, Libertad; desde 3 $, 2 manos, no marca pisadas, limpieza casas, especialidad parquets. v11

ENCERADO ESPECIAL DE PISOS, limpia casas; abonos, C. Cardona; Alsina 1578, U. T. 5492, Libertad, Coop. 395, Central.

ENCERO PISOS DESDE 1.50 CON TRES manos de cera, no marca las pisadas, brillantes como espejos, trabajos garantidos, México 488, U. T. 1808, Avenida, Rey. v11

EL VERDADERO EX OFICIAL, CON certificados de casa Thompson, lustre, compongo muebles, especialidad en pianos, no confundir, Cangallo 1767, U. T. 4482 Libertad. v10

ENCERO Y LUSTRO PISOS Y PARquets a 3 $ por pieza, con 3 manos de cera especial, única que no marca las pisadas (la prueba), lustro muebles, limpieza de casas, ex oficial de Maple, encerador de confianza, Santa Fe 2147, U. T. 4460, Juncal. v12

ENCERO Y LUSTRO PISOS Y PARquets a 2 $ por pieza, con dos manos de cera especial, única que no marca las pisadas. Limpieza de casas, lustro muebles y pianos, especialista. Ex oficial de Thompson; Corrientes 3166, U. T. 1343, Libertad. v12

EX OFICIAL DE MAPLE DE PARIS, el poseo nuevo invento para encerar pisos, parquets a 2 $ pieza, 3 manos de cera brillante resistente al agua, no marca las pisadas (a prueba), limpio casas, muebles abonados baratísimo, lustro y compongo muebles, pianos a mitad de precio, Larrea 687, U. T. 1749, Mitre. v12

LUSTRO, COMPONGO Y CAMBIO MUEbles, fábrica y depósito, Venezuela 4147, J. Fiore. v18

LUSTRADORES DE LA CASA MEDINA se ofrecen para todo trabajo de pianos y muebles, U. T. 230, Av. o Carlos Calvo 1037, R. G. v15

LA IDEAL, LLAME, ENCERA PISOS A 1 y 2, pieza, no marca pisadas, limpieza de casas, abonos, atiende capital y campaña; F. M., Rivadavia 1883, U. T. 548, Flores.

LA FRANCO-INGLESA CASA RECOMENdada, encera pisos y parquets a 1 y 2 $, no marca las pisadas brillantes, Limpieza de casas a 10 $, Oficiales por día, prácticos y de confianza, a 4 $. Abonados por mes, a 3 $ limpieza de escaleras de mármol, todos los días 15 $ al mes; coloca alfombras a 3 $; Corrientes 2867, E. Rauch, U. T. 664 (Libertad). v11

NO TIRE SU SOMBRERO, POR $ 3.50 lo dejamos nuevo, Corrientes 2164, Rosal. v10

PINTO, EMPAPELO, BLANQUEO, REfacciones mitad precio, B. Mitre 1906.

PINTURA, BLANQUEO, EMPAPELADOS precios módicos, México 559, pza. 30.

PINTO PUERTAS A 1, PIEZAS A 3, empapelo a 4, Larretá; Córdoba 3747. v13

PINTO, EMPAPELO, DECORO BARATO, trabajo garantido, Corrientes 2224, U. T. 4824, Mitre. v13

PINTOR Y EMPAPELADOR, PINTO Y blanqueo a precio módico; Montevideo 565. v12

PINTOR EMPAPELADOR, albañil, BAratísimo, personal, U. T. 5753, Libertad; Maipú 450. v11

PINTOR CASADO SE OFRECE POR MES, por día o para casa departamentos, J. Bergero, Talcahuano 769, Bansrom.

PINTO, EMPAPELO, BLANQUEO, MItad precio, B. Mitre 2345, U. T. 2486, Mitre. v11

PINTO, DECORO, EMPAPELO Y REfacciones barato, Uruguay 367, U. T. 589, Libertad. v18

PINTO, BLANQUEO, EMPAPELO, PREcios reducidos, Cangallo 1616, Coop. T. 1637 Cent. v12

PINTOR, EMPAPELADOR, BLANQUEAdor; refaccionista barato; Piedras 931, U. T. 1415 B. Orden. v16

PINTOR, SE ENCARGA DE TODO TRAbajo perteneciente al ramo de pintura y empapelado, a precio sumamente módico, pedir presupuestos a R. Hunt, Pardriel 639, B. A. v11

SE HACEN REFACCIONES EN SILLAS de vaqueta, hay tintas para vaqueta y marroquí; Corrientes 2135, U. T. 1348 Libertad y C. T. 348 Central. v11

OFICIOS Y EMPRESAS UTILES PARA LAS FAMILIAS

TAPICERO PREMIADO EN EUROPA, muebles finos, cortinados, T. Rénes, Santa Fe 1152, U. T. 3587, Juncal. v15

TAPICERO ECONOMICO, MUEBLES, decoraciones, ex oficial de Thompson, Agustín Reñes, Uruguay 855, U. T. 6308, Juncal. v24m

YESERO, HAGO Y REPACIONO CIELorrasos, escribir Constitución 3517, Lozano. v12

VENTA de CASAS, TERRENOS y CAMPOS

A LMAGRO VENDO CASA GRANDE, con fondo, vidrieras, Humahuaca 4345.

A PLAZO VENDO TRIGUEÑO 18x50, Bella Vista y San Eduardo, Carlos A. Galli, Lavalle 1535. v10

A $ 1200 SAN JUAN, 630 VS., EDIFICIO 10 piezas, renta $ ojo, venden con $ 13.000 al contado, Acorne, Cangallo 607.

A. G., VENDE CASAS $ 500, ANTICIPO Y mensualidades, equivalentes al alquiler, Rivadavia 7731. v11

A 1 CUADRA P. FLORES, PRECIOSA casita altos, facilidades, vende, Boedo 787.

ALTOS Y BAJOS, MODERNA, C. CAIvo cerca Dorrego, baratísimo vende, Boedo 787.

A 4 CUADRAS N. RIVADAVIA, SAN Eduardo al 1953, buena casa 8.000 cédulas, Boedo 737.

A LOS PICHINCHEROS, CON 3.500 $ contado y 2.000 $ en cédulas del Bco. Hipotecario, casa de 6 hab., en terreno de 1700 v.c., Av. Polas, Unidas y Escalada, Eizaide, San Martín 92. v9

ATENCION! CORAZON FLORES, AVEnida 3235, U. T. 6., 10x40, agua, elec., adeudando, por 2.000 $ con 1.600 $ y 1.000 $ por año, Av. B. Vista 1134 y Av. Gaona, 2 d., contado, 12x43, adequin pago, en 6.000 $ y 7.000 cédulas.—R. Sandberg, Pergamino núm. 53. v18

A NEGOCIOS DE ACTUALIDAD, CASAS vendo, Forest y F. Lacruze, salón y 7 hab., renta 200 $, 15.000 incl. 7.500 céd.; Guayanas y Acevedo, 7 hab., 10.000 incl. 5.500 B. Hogar; Villa Urquiza (Central), 12x35 m., 8 dorm., 2 vest., nueva, 10.500 a plazo; Estados Unidos y Saraviá, 11 hab., 22.500 incl. 5.000 céd.; Bacacay al 3100 (Flores), 4 altos, nueva, 26.000, Cangallo 521, de 1 a 5. Romano. v10

BUENA CASITA SALA, 2 PIEZAS, YAhoy al 200 vende barato, Boedo 737.

BELGRANO POR RIOJA, ESPLENDIDA casa de familia, altos y bajos, renta $ 880 el mes, Vénsela a precio del momento. Datos Bacigalupi, San Martín 56.

BEAUCHEF 841, 10x50, PRECIOSA CAsa 4 piezas, comedor, adquinado pago, 6.200 cédulas, vería en compraría, Boedo 737.

BOCA Y BARRACAS, CASAS VENDO: Hernandarias al 1500, 20x30 v., 2 neg.; y 43 hab., cuevas de material, 100.000 incl. 45.000 céd., renta 950; Hernandarias al 1400, 14 hab. y neg., 29.000 contado, renta 320; San Antonio al 900, 10x47 v., 8 hab., 12.500 a plazo; B. Adelaida al 300, 25x51 v., 10 hab., 26.500; Salom y California, 10x51, 21 hab., nueva, 23.000, renta 400; A. del Valle y Beauchef, 17.000, a plazo, con 400 v.; Rauch 3000, a plazo, 6 hab.; A. del Valle al 400, altos, nueva, 14 hab., 50.000, a plazo; Flores, Caballito, Villa Urquiza, P. Devoto, desde 1.600 al contado, resto mensualidad mitad valor, y otras centrales con cédulas, Cangallo 591, 1 a 5; Romano. v11

COLOMBRES, AL 800, 12x23, EDIFICIO viejo vende urgente, Cánfora, Boedo 737.

CASA LACARRA Y MERLO, SE VENDE con facilidad de pago, Directorio 1245.

CASITA MODERNA, ARAOZ AL 300, SAla, 3 piezas, vende Canning 195.

CASA 5 PIEZAS, ALMACEN A FLORES, 10, 35.000 céd., o deudas amortisable 2 a 4.000 cont., escriba Garay 3023.

CASA CHICHE VENDO DE 11x50, LO más culminante de Flores; Merlo 1892 y Carabobo.

CASA-QUINTA, A 2 C. DE RIVADAVIA y est. Flores, 24500 v., jardín, frutales, vendo, Bacacay 2854, de 8 a 10.

CASA VENDO MODERNA, 12 HABITAciones, por la mitad de su valor, 850 varas, Esperanza 181, frente est. Floresta.

CASA VENDO, GANGA 728, 10 P. Y servicios, facilidades, tratar en la misma, todo el día. v11

CASITA VENDO, MADERA Y MATErial, Floresta, Murguiondo 1768, tranvía 46 puerta. v13

CASA GRANDE, NUEVA Y DE LUJO Semilores, al 400, 10x60, sala, 4 dormit., 2 comedores, baño, galería, vende Boedo 737.

CORAZON FLORES, AV. BOYACA AL 400, 4 hab., comedor, adeq. pago, tranvía al frente, 10x13, con $ 3.500.—Sandberg, Rivadavia 8350. v10

CASITA CHICHE, 10x40 VARAS, 3 piezas, baño, etc., vendo a pagar en 5 años, 2.000 $ al contado, Charcas 2565, Pozos 841. v10

CASITA EN BELGRANO VENDO DIEZ mil pesos, a tres cuadras de la estación, 2839, Virreyes 1535, tratar Alsina 477, Parcerisas. v11

CORRIENTES ALTURA 3900 VENDO casa 10x50, renta 330 $, precio 47.000 $ incluso 27.000 cédulas, tratar Paveto, Bermejo 493. v11

CON $ 1.000 y 2.200 CED. A 2 CUAD. Estación San Martín, 3 p., 10x40, otra 2 cuad. Rivadavia al 7500, 3 p. con $ 1.500 y 1.000 anual, vende Sandberg, Rivadavia 8350. v11

CAMPO DE CIEN HECTAREAS EN SUIpacha, F. C. O., con cédulas, se vende o se permuta por casa en la capital, dirigirse a A. Moll, Sarmiento 662. v11

CASA POR MENSUALIDADES: DE FAcil adquisición, Mármol 959 esquina Guandacol, a media cuadra de los boulevares San Juan y Carlos Calvo. Véndese en $ 9.870 pagaderos en cuotas de 154 $. No hay desembolso. Visítese a cualquier hora.

EN JOSE C. PAZ, F. C. P., 7 cuadras estación, 812.500 $, terreno, muy alto, vendo, dueño; Charlone 544.

ITALA LIMOUSINE, DESMONTABLE, flamante, patente paga, vendo 2.500 $; Castelli 277.

PETIT HOTEL CENTRAL, VENDO CON cédulas, directamente Av. de Mayo 945 de 3 a 5, R. O.

PARA FRIGORIFICO Y FABRICA, fracción de tierra linda puerto F. C., en venta, datos 8 de Irigoyen 1169. v11

POR $ 4.200, CASA CONVENCION 3774, Centro Flores, Rematase el domingo próximo por orden judicial. Visítese. Datos José Bacigalupi, San Martín 56.

PICHINCHEROS! EN BALBASTER, CAsa 2 p., 1.000 varas. Con $ 700 y 20 por mes, total $ 1.900, urgente, M. P. Sandberg, Rivadavia 8350. v12

POR 12 CENTAVOS DIARIOS LE VENderemos en Hurlingham, un buen terreno, situado sobre el eléctrico Lacroze, aprovche la venta particular, únicamente por esta semana, Juan A. Ruiz, Av. de Mayo 672.

SE VENDE CASA BAJA, SAN JOSE 1917, tratar de 9 1/2 a 10 1/2.

TERRENO 10.800 VARAS EN ITUZAINgó vendo barato o permuto, Corrientes 729, Toledo, de 2 a 6.

TERRENO EN VILLARS, 10.000 VARAS, vendo a $ 0.95, grandes facilidades, es negocio, Venezuela 1764. v11

TERRENO PALERMO, VENDO BARAto, adequinado pago, varios tranvías, J. P., Canning 676.

TERRENO IDEAL VALOR 8000 $, VENde o permuto por casita o cualquier negocio de positivos resultados, Santa Fe 2092, Calvet.

TERRENO BIEN SITUADO ENTRE edificios véndese precio ocasión, vs. 20x53, Cayena 2052-2056; dista media cuadra Avenida San Martín, tratar Cachimayo 155, de 12 a 2, planta Caballito.

TERRENO 4500 VARAS EN VICENTE López, a 3 cuadras de la estación Mitre, sobre la gran Avenida S. Fe, (hoy Maipú) adequinado, tranvía al frente y luz eléctrica vendo a $ 8 vara, B. de Irigoyen 934. v10

TRIUNVIRATO, A TRES CUADRAS DE ésta, vendo casa regia, 10x45, 6 piezas, baño y servicio en 7.500

COMPRA Y VENTA DE NEGOCIOS E INSTALACIONES

SE VENDE INSTALACION Y MOSTRADOR para tienda, Tacuarí 960. v11

SE VENDE HERRERIA DE CABALLOS por $80 $, Anchorena 1851. v12

SE VENDE DESPACHO PAN Y COMESTIBLES por no poderlo atender; Olaya 1521. v10

SE VENDE UN NEGOCIO LIBRERIA, cigarrería y revistas, al lado del teatro Mayo, Av. de Mayo 1080. v10

SE VENDE REPARTO DE BIZCOCHOS, galletitas y caramelos, cafés y especias, tratar Coghlanbamba 2271, Jaime Fernández.

SE VENDE CRIADERO DE CERDOS Y aves, en terreno de 8 cuadras, con 5 años de contrata, calle Matheu 766, San Martín, tranvía Lacroze.

SE VENDEN LOS ARMAZONES DE UN almacén, todos desarmados, por un precio reducido, por cesación de negocio, Triunvirato 2980. v11

SE VENDE UN PUESTO DE AVES POR no poderlo atender, mercado San Cristóbal, puesto 19; tratar Belgrano 1016, de 12 a 1. v11

SE VENDE LUJOSA INSTALACION, para casa de negocio en la calle Florida, entre Lavalle y Tucumán, se trasfiere el contrato de alquiler, escribir a S. C., Av. de Mayo 578. v11

VENDO MOSTRADOR, ARMAZON, HELADera, capo, brochas, mesas, etc., Olleros 4122.—P. F. v11

VENDO MI FONDA CON TODO impuesto pago, trabaja bien, por irme a la guerra, Perú 1299.

VENDO BAZAR, JUGUETERIA, BIEN ubicada, por carta a D. C., C. Calvo 1277. v12

VENDO CIGARRERIA ACREDITADA, poco capital, alquiler 60 $, trato directo; Suipacha 680.

VENDO SANTERIA con BUENA clientela, artículos de hombres; B. de Irigoyen 858.

VENDO REGIA INSTALACION COMpleta para bar, confitería, café, billar, mostrador, lunas, vitrina, puerta cancel, máquina café, mesas, sillas, Maipú 278. v13

VENDO FORZOSO POR AUSENTARME a la guerra, lujoso y antiguo taller de cuadros, varillas, etc., con clientela distinguida, a prueba, poco capital, R. Peña 1520. v10

VENDO CAFE, DOS BILLARES, PATENtes pagas, buena posición, comodidad familia, alquiler barato, no admito corredores; datos Progreso 1515, de 10 a. m. a 4 p. m., o por carta.

ZAPATEROS VENDO BARATO, EL acreditado salón y cigarrería, Paraná 568. v11

COMPRA DE MUEBLES, ROPAS Y OBJETOS VARIOS

ALFREDO, COMPRO MUEBLES, ROPA, San Luis 3042, U. T. 659 Mitre. v10

ALTO PRECIO POR MUEBLES Y ROpa, usado, Ombú 371, Enrique. v10

A REY COMPRA MUEBLES, ESTADOS Unidos 3437, U. T. 5656, Juncal. v11

A ROSSI COMPRA MUEBLES, URQUIza 270, U. T. 1557, Mitre. v11

ANDRES, COMPRO MUEBLES, PIANOS, ropa, objetos, pago bien, Anchorena 731.

A DOMICILIO! COMPRO MUEBLES, pianos, ropa, etc., Ombú 740, Manuel.

A BERDI, COMPRO MUEBLES, Corrientes 2290, U. T. 1742, Lib. v11

A 2010 MITRE U. T., COMPRO MUEbles, etc., Tucumán 3042, Martín. v11

A CORRIENTES 1846, MUEBLES y pianos compro, U. T. 1825, Mitre, M. A.

A BONDAR, COMPRO MUEBLES, Corrientes 2087, U. T. 4739, Lib. v12

A VENDER BIEN SUS MUEBLES, NO deje de avisar en Bolívar 197, Somosa.

A JOSE, COMPRA MUEBLES, Corrientes 2022, U. T. 8554, Mitre. v12

A VILLAR Y TAMELO COMPRA MUEbles, Corrientes 735, U. T. 3131, Libertad v19

A U. T. 961, FLORES. Añasco 1376, muebles, planos, ropas; compra.—Juan. v11

A DOMICILIO COMPRO MUEBLES, ROpas usadas, buen precio; Anchorena 749, José. v11

A BUEN PRECIO COMPRO MUEBLES usados; Enrique, Lavalle 3332, U. T. 2601, Mitre. v13

A DOMICILIO COMPRO MUEBLES, pianos, ropa y objetos, Anchorena 725, León. v12

A U. T. 1529, MITRE, PAGO BIEN POR muebles y ropa, Ernesto, Valentín Gómez 3443. v11

A DOMICILIO COMPRO MUEBLES, ropa, pianos, Viamonte 2622, Ramón, U. T. 4904, Mitre. v10

A DOMICILIO COMPRO MUEBLES, pianos, ropa, U. T. 4999 Juncal, Marco, Ombú 754. v10

ATENCION! ALTO PRECIO PAGO POR muebles, ropa usada, David, Castelli 260. v11

ALTO PRECIO COMPRO MUEBLES, ropa hombre, Angelelli, Gallo 516, U. T. 4295, Mitre. v11

AL MAYOR PRECIO COMPRO MUEbles, pianos, etc., a Miguel, Sarmiento 871, depto. 1. v10

A U. T. 1843, LIBERTAD, CORRIENTES 2138, David. Compro muebles, pianos y ropas. v10

A DOMICILIO COMPRO MUEBLES, pianos, ropas; Corrientes 2287, Gregorio. v11

A U. T. 2402, LIBERTAD, COMPRO muebles, ropas; Corrientes 1716, Jaime. v10

A DOMICILIO COMPRO MUEBLES, pianos, ropa y objetos, Ecuador 920, Federico. v14

A DOMICILIO COMPRO MUEBLES, pianos, objetos, U. T. 1384, Mitre; Rivadavia 2711, Juan. v14

A DOMICILIO COMPRO MUEBLES, pianos, ropa, U. T. 5745 Libertad, Isaac, Lavalle 2177. v11

ALTO! ROPA HOMBRE COMPRO, VOY a domicilio; 25 de Mayo 168, U. T. 1302, Av. v18

A TAMELO COMPRA MOBLAJES Y obras de arte, Cerrito 877, U. T. 2502 Libertad. v23n

ALHAJAS SE COMPRAN Y SE PAGA el más alto precio, por pólizas, se adelanta dinero al máximo, casa de responsabilidad y muchos años establecida, no es escritorio, San Martín 140. v14

COMPRO MUEBLES Y PIANOS, PAGO bien Simón, San Juan 3177, U. T. 4917, Mitre. v10

OJO! PAGO BIEN MUEBLES, PIANOS, ropa, lozas; Paraguay 2028, Mauricio. v10

PIANOS GUARDO Y ADELANTO SU importe en garantía, "El Depósito", Cangallo 1545.

PIANOS COMPRO, ADELANTO DINERO; Zamboni, U. T. 5807, Av., Venezuela 650.

PIANOS EN CUALQUIER ESTADO SE compran, Cangallo 1894, U. T. 6294 Libertad.

SILLAS PLEGADIZAS DE HIERRO Y madera, se compran usadas, ofertas por carta a P. Alsina, Montevideo 357. v10

VENTA de MUEBLES y OBJETOS VARIOS

ALSINA 1640, M. FONTENOSA, MUEbles y tapicería, facilidades de pago. v18

A COMPRAR MUEBLES SUELTOS, ropa, pianos, objetos; Lavalle 2174, Salomón. v10

A 10 MESES DE PLAZO, CONDICIONES liberales, vendo, muebles de todas clases y estilos, Corrientes 3150, S. Socolovsky. v13m

A TUCUMAN 3641, LIQUIDACION DE juegos de sala dorados y cualquier estilo y sillas de comedor, precios convenientes. v10

A CUARTA PARTE DE SU VALOR, vendo muebles de ocasión, "La Guardadora", Cerrito 252, de pólizas vencidas y anticipa dinero. v23n

A BAJO PRECIO LIQUIDO JUEGOS de comedor, dormitorios, consolas, espejos, muebles sueltos, cajas de hierro, Corrientes 3126. v13

A J. REMATE DE VERNENGO Y SOLE, Esmeralda 55/59, a comprar comedores, dormitorios, sala, piano, caja de hierro, escritorios, camas bronce y toda clase de muebles, a cualquier precio. v11

A CAUSA DE CAMBIO de local, liquidamos, existencia de muebles de nuestro departamento comercial. Ventas al contado, o en 10 mensualidades, sin interés. Condiciones liberales. Visítenos!! Banco de Buenos Aires, Reconquista 550. v10

A CORRIENTES 1,300, VENDE MUEbles usados, dormitorios L. XIV para matrimonio, 75 $; roperos espejo, 20 $, lavatorios 12 $, aparadores 25 $, cajas de hierro 35 $, bibliotecas, comedores y una gran cantidad de muebles a precios de liquidación.

AL REMATE DE SCOTTI Y Cía., Maipú 65. Hoy, venta particular, a mitad de precio, por orden de varios consursos, varios juegos de comedor, dormitorios, sala, vestíbulo, escritorios, bibliotecas, arañas y brazos eléctricos, cajas de hierro, camas de bronce y de hierro, sillas, muebles sueltos y usados; Maipú 65. v13

ATENCION ATENCION
SIBLIN Hnos.—CORRIENTES 1172|80.
"TOMEN NOTA"
MUEBLES A PRECIOS NUNCA VISTOS

Dormitorios de 7 pzas. macizos.	$	72
Dormitorios de 8 pzas., semirroble	"	82
Dormitorios de 3 c., 10 pzas.	"	185
Dormitorios de 3 c., roble.	"	195
Comedores completos, 8 pzas.	"	85
Comedores 3 c., 10 piezas.	"	145
Comedores 3 c., 15 piezas.	"	220
Fuego sala dorado, 9 piezas.	"	64
Juego vestíbulo, roble, 7 piezas.	"	75
Bibliotecas de roble.	"	43
Camas de bronce.	"	65

A los de la campaña conviene visitar esta casa, que es la más surtida y la que más vende. Pidan nuestro catálogo con los últimos modelos y precios rebajados; a los compradores, hacemos grandes descuentos. Embalaje y trasporte gratis. No olvidarse.—Siblin Hnos., Corrientes 1172|80. v21

BILLARES DE OCASION, COMPLETOS, con patente o separados, vendo barato, Cerrito 32. v10

VENTA de MUEBLES y OBJETOS VARIOS

BUTACAS PARA BIOGRAFO SE VENden 300, Guayaquil 874.

BILLAR CARAMBOLAS DE POCO USO, se vende barato, Tandil 2650.

BILLARES NUEVOS COMPLETOS POR $20 pesos; usados desde 100 pesos; Talcahuano 327. v19

BARATTI Y Cía. MUEBLES
CORRIENTES 1145
Dormitorio completo, combinación 59 $. Dormitorio macizo color roble 7 piezas, $ 68 y $ 75. Tipo superior $ 90, tipo Mignon $ 100. Dormitorio nogal de Italia $ 120, 135 y 165, en cedro, caoba, reclame, gran lujo, 220. Dormitorio roble con bronces, pesce 230, 240. Comedores compuestos de aparador, trinchante, mesa y seis sillas, macizos, color roble, tipo Mignon, $ 100, en nogal $ 135 y en roble macizo $ 270. Escritorios color roble $ 25, biblioteca cedro, pocos 60. Camas de hierro $ 15, camas de bronce, $ 75. Juegos de animbre 35 $. Colchones $ 12, sillas importadas $ 3. Burete, $ 4 la pieza. Venta en condiciones liberales. Pidan formulario. Corrientes 1145.

COMEDORES ROBLE, ESTA NOCHE REmátanse 5, Av. de Mayo 1036.

CAJAS DE HIERRO, ESTA NOCHE REmátanse 25, Av. Mayo 1036.

COMEDOR REGIO IMPORTADO, CAOBA, marqueterie, bronces, vendo, Victoria 2028.

DORMITORIOS ROBLE ESTA NOCHE remátanse 9; Av. Mayo 1036.

DORMITORIO, SALA, COMEDOR, escritorio, juego Rochlin, arañas, vendo, Victoria 2028.

ESCRITORIOS AMERICANOS, ESTA NOche se rematan 14; Av. de Mayo 1036.

ESCRITORIO MAJESTIC, RICO MUEble, se vende barato, S. del Estero 1333.

FUNDAS PARA JUEGOS DE SALA 14 $, piano 4; regalo banquito, B. Mitre 1860, U. T. 8388, Libertad, Ramírez. v11

FUNDAS PARA JUEGOS DE SALA 15 $, para piano 6. Se atiende por carta o teléfono, Montevideo 414, J. Despax, U. T. 2256, Libertad. Se manda a domicilio, con muestra. v15

JUEGO MUEBLES, DORMITORIO ESTIlo Luceo, vendo regalado, nuevo, sin intermediarios, urgente, Arenales 3426.

LA FELICIDAD Y LA ARMONIA CONyugal, depende en saber arreglar con poco dinero y mucho chic sus habitaciones y no faltarse a visitar por pequeña que sea la casa de muebles y tapicería de S. Schiffrin y Hno., devuelvo el importe de sus compras si una vez instalado no queda Vd. satisfecho; Rivadavia 2001. v11m

LA VERDAD ANTE TODO, NADA DE anuncios de liquidaciones o grandes rebajas. Si Vd. necesita amueblar su casa visite a la acreditada mueblería "La Proveedora del Hogar", Sarmiento 1150, donde encontrará un espléndido surtido que podrá satisfacer el gusto por lo cultivado, como por los precios que no admiten competencia, los del interior pueden gozar de las mismas ventajas con solicitar catálogo, No. 16, gratis. I. Bermann; Sarmiento 1150. v10

MUEBLES, HOY A LAS 3.30 DE LA tarde y a las 8 1|2 de la noche, se remata el mobiaje importado; Callao 553.

MUEBLES, MUEBLES, DIRECTAMENTE del fabricante al consumidor, en la "Unión Fabricantes", Corrientes 1771. v31

MUEBLES EN 10 MESES, CONDICIOnes liberales, S. M. Poria, Sarmiento 1728. v24my

MUEBLES SUELTOS, DE CASA DE familia, véndense en San José 1017, de 9 1|2 a 10 1|2.

MUEBLES! — GRAN FABRICA "LOS Aliados", para comerciantes y particulares, imposible competencia por solidez elegancia y precios. Belgrano 2068. v12

MUEBLES, TAPICERIA, ALFOMBIAS, surtido completo, crédito en 10 meses, sin recargo ni anticipos, sección adornos para fiestas y casamientos, Cangallo 558 y 548, J. Rillo. v13

MUEBLES
LIQUIDAMOS
R. DIAZ y Cía.

Convencidos que vender barato es el éxito, sigue nuestra liquidación. Damos facilidades para el pago. Exposición Inglesa, 636 Sarmiento 636. Pidan catálogos. v12m

MUEBLERIA "EL SOL" LIQUIDA grandes stocks de muebles buenos y baratos y todos deben aprovechar esta ocasión. Para la campaña toda compra de más de 500 pesos, se remite flete pago hasta 7 horas de ferrocarril de la capital. Visiten esta casa, única que les conviene. Pidan catálogo y embalaje gratis, Corrientes 1118, Luis Toretti. v13

MUEBLES — ULTIMA LIQUIDACION. En breve remate de la conocida casa Pellegrini. Entrada libre. Visítenos. 20 juegos dormitorios caoba y marqueteria a $ 250; id. juego en roble, algo fino, a $ 185; gran formato importados $ 530. Comedores roble, bronces y marqueteria $ 290; id. c. vitrinas $ 350; bombé 9 pzs. $ 180; juegos sala completos $ 90 y 65. Escritorios señorita $ 28. Vestíbulos $ 45. Camas hierro bronce $ 45; biombos floreados $ 9.50; columnas, mesitas, desde 5 $; Cangallo 855.

MUEBLES MUEBLES
S. MOREAU y Cía., 668 CANGALLO 668
GRANDES REBAJAS HASTA FIN DE MES

Dormitorio vistoso y moderno	$	75
Dormitorio matrimonio, completo	"	85
Comedor inglés, macizo, 10 piezas	"	95
Dormitorio roble, macizo, 2 plazas	"	195
Regio comedor, roble bombé	"	310
Comedor nogalina, muy elegante	"	110
Juego sala fantasía, dorado	"	70

MAYO ES NUESTRO MES DE GRAN LIQUIDACION
Se dan algunas facilidades de pago. Remitimos catálogo gratis al interior.
S. Moreau y Cía., 668 CANGALLO 668. v11

MUEBLES!! MUEBLES!!
TERZA Hnos.
En su amplio local 1215 Sarmiento 1215. Aprovechen corredores, comerciantes y particulares.

Dormitorio 7 piezas, macizos.	$	65
Dormitorio 7 piezas, macizos.	"	70
Dormitorio 8 cuerpos, 9 piezas.	"	170
Dormitorio 8 cuerpos, roble.	"	150
Comedores 16 piezas, nogal.	"	120
Juego sala, 9 piezas.	"	50

Embalaje y conducción gratis, los del interior pidan catálogo. No olviden, Sarmiento 1215. v10

NOVIOS!! QUEREIS SER FELICES? Amueblad vuestras habitaciones de la antigua y acreditada, mueblería y tapicería de S. Schiffrin y Hno., Rivadavia 2001 v11m

OJO! MUEBLEROS, ebanistas, palorros especial y ropa en chapa, se vende, Treinta y Tres 1038. v10

OJO, FELIGRESES! VENDO TOLIETTES y sillones nuevos y usados a mitad de precio, J. Prats, fábrica y depósito, Estados Unidos 2371. v11

OJO, PELUQUEROS! A 10 MESES DE plazo y contado, a precios sin competencia, vendemos muebles y sillones, etc., de todos estilos, fábrica y depósito, Las Heras 2063, A. Rivera e hijos. v11

PIANO P. FRANKEN (BERLIN) SE vende barato, Rodríguez Peña 552. v11

PIANO BOISSELOT, ESPLENDIDAS VOces, gran ocasión, Humberto I 1684.

PIANO NEUMAN CRUZADO BRONCE, gran formato, 350 $, Humberto I 1684.

PIANO ESTUDIO, MUY BUENO, 200 $; otro mejor 240 $, vendo, Cangallo 1837.

PIANO MUY BUENA MARCA VENDO barato, familia, Díaz Vélez 2495. v11

PIANO PLEYEL GRAN FORMATO, otro estudio 100 $, Corrientes 3707. v10

PIANO MUY BUENAS VOCES BIEN estado vendo barato, Venezuela 3627.

PIANOLA CELESTA CASI NUEVA Y piano reclamado, vendo; Alsina 1842.

PIANO AUTOMATICO Y UNA PIANOla vendo barato, Sgo. del Estero 367.

PIANO BRIGGS SON LEGITIMO VENde barato, ocasión, Maipú 373.

PIANO PLANOLA RICO, NUEVITO, BUYsen vende barato, de ocasión, Venezuela 650.

PIANOS GRANDES OCASIONES, DE LAS mejores marcas, garantidos vende la antigua casa Salmiul, Humberto 1654. v15

PIANOS FRANCESES Y ALEMANES DE uso de toda estudio y concierto vende Liquidadora de Pianos, Cangallo 1834.

PIANO ALEMAN CRUZADO BRONCE, caso nuevo, vendo de ocasión; Matheu 1668.

PIANO ELECTRICO, NUEVO, OTRO Zimerman, otro estudio, vendo, Santa Fe 2849. v10

PIANO ALEMAN, GRAN FORMATO, casi nuevo, vendo barato; Sgo. del Estero 1077.

PIANO ESPLENDIDO, GRAN FORMAto, vendo de gran ocasión, Córdoba 2218. v11

PIANO EQUISIMO CRUZADO BRONCE vendo urgente, Avenaeda 209, Caballito.

REGIO DORMITORIO 3 CUERPOS imitado y comedor roble, sillas, escritorio y biblioteca, vendo, Defensa 1052, urgente. v11

SE VENDE UN JUEGO DE SALA Y COMsola con espejo, urgente; Rivera 554.

SE VENDE EN PERFECTO ESTADO conservación, cama, mesa de luz de madera, colchón lana, Olaya 1037, depto. 3. v10

SE VENDE MUY LINDO JUEGO DE COmedor en caoba, recién importado de Inglaterra, estilo "Queen Anne", y también piano "Baby Grand", marca Steck; oportunidad excepcional. Dirigirse a Blanco Encalada 3431, Belgrano, antes medio día.

TODOS LOS DIAS RENOVAMOS nuestras existencias de muebles para vender a precio de remate y en remate. Tenemos desde la sala a la cocina, casa 1054; Av. de Mayo 508.

VENDO PIANO FLAMANTE; TRATAR Whitens 518.

VENDO DE OCASION MESA Y 6 sillas de comedor, último modelo, Belgrano 977, al fondo.

VENDO MESITAS DE CEDRO NUEVAS para café a 4.50 y sillas; Anchorena 749. v11

VENDO UN REGIO DORMITORIO LUIS XV, cuadros, acuarelas, copola, arañas y otros objetos, casa particular, Alsina 1607.

VENDO BARATISIMO, JUNTOS O SEPArados, cinco dormitorios, poco uso, comedor, sala, moderno, escritorio norteamericano completo, arañas, cocina, muebles sueltos, San Juan 3451. v10

AVISOS COMERCIALES

ACEPTO SOCIO POCO CAPITAL GAranido, para construcciones, obras y chacras ya en marcha, Belgrano 3017. v11

AVISO QUE HE VENDIDO LA PELUquería situada Ayacucho 1693, al señor Francisco Paccione. Reclamaciones 3 días, Juan Paccione. v10

AL COMERCIO AVISO: HABER VENDIdo al señor Zéfiro Denegri, mi negocio de almacén, Malabia 1705 y San Salvador; los reclamos ante los tres días.—Vendedor, Juan Cerdá. v10

AVISO POR INTERMEDIO DEL señor S. Zaguleres, 19, Mitre 2077, vendí al señor F. García, mi panadería Herrull 2857, reclamaciones 3 días.—10|5|16.—E. Pedemonte. v12

AVISAMOS HABER VENDIDO AL SR. José Ternero nuestros negocios de panadería, Darregueira 2178, reclamos tres días de la fecha, 8-5-916. José Sanchez, Francisco García, Reyes Sanchez.

AL COMERCIO, CON INTERVENCION del señor Jesús González; Tucumán No. 1782, vendí al señor José Torres mi lechería Paseo 885. Reclamaciones 3 días.—Bs. Aires, mayo 7 de 1916, vendedor: Emilio Jalón. v10

AL COMERCIO: CON INTERVENCION del balanceador y rematador público, señor José Taberatore, oficinas Belgrano 1859, he vendido mi panadería Sáenz Peña 483, a la señorita Vicenta Gorlín. Reclamaciones 3 días.—Bs. Aires, mayo 8 de 1916.—Alfio Motta.

AVISO AL COMERCIO HABER VENdido a los señores Cipriano González y Hno. mi negocio de fiambrería y desp. de bebidas, situado calle Constitución 399, San Fernando; se atienden reclamaciones dentro de los 3 días de la fecha.—Mayo 9-1916.—Lázaro Ferrari. v12

AVISO AL COMERCIO QUE HE COMprado al señor Guido Grossi, la parte que como socio colectivo le correspondía del café "Jockey Club" establecido en la calle Corrientes 1423 y que gira en esta plaza bajo la firma de Palla y Grossi; las personas que tengan créditos a su favor, o reclamos que hacer deben presentarse en el término de tres días a contar desde la fecha, pasado cuyo término no se atenderá reclamo.—Dante Mel.—Mayo 7 de 1916.

AL COMERCIO — AVISO QUE BAJO inventario y tasación practicado por el balanceador y martillero público señor Juan Solari, escritorio calle Moreno 2200, el negocio de almacén de comestible y bebidas, calle Rivera 1301 esq. Godoy Cruz, al señor Agustín Bó, los que se consideren con derecho a alguna reclamación, deberán presentarse en el término de tres días a contar desde la fecha, pasados los cuales no serán atendidos. Bs. Aires, mayo 10 de 1916. Comprador: señor Natalio Morelli. v12

AL COMERCIO AVISO QUE BAJO INventario tasación practicado por los balanceadores y rematadores públicos señores Ortiz y Tornadijo, escritorio Alsina 1282, he vendido a los Sres. Benigno G. Lobato y José Goycochea, mi negocio de almacén y despacho de bebidas situado en esta capital calle Juncal 2081 esq. Junín, los que se consideren con derecho a reclamaciones deberán presentarse dentro de los tres días, de la fecha, pasados los cuales no serán atendidos.—Buenos Aires, 8 de mayo de 1916.—Vendedor, José Caramés. v10

CARPINTERIA MECANICA BUSCA SOcio a corralonero o herrero, poco capital; Suipacha 430. v11

COMERCIANTE ESTABLECIDO CON local e instalación, desea socio con pesos 1.000 para emprender negocio lucrativo. Constitución 2277. v10

CAPITAL NORTEAMERICANO, SE TOMA socio en industria establecida de 23 años, para su mayor desarrollo, que beneficia la guerra, capital garantido y grandes utilidades. No hay pasivo; ofertas por carta a R. Arnaldo, Maipú 459. v12

CON INTERVENCION DEL MARTILLEro y balanceador público señor J. Muñoz, oficinas Corrientes 1251, T. 6353, Lib., he vendido a la señora Antonia G. de Luzuriaga mi negocio de cigarrería, Bmé. Mitre 1240, José Llanos, vendedor. Reclamaciones 3 días, 9-5, 1916. v11

COMANDITARIO CON 100.000 $, PARA invernar novillos de frigorífico, solicita socio industrial, competente y honorable, que aportaría 30.000 $. Se aceptan ofertas que encuadren dentro de este pedido; por cuenta a L. J. R., en las oficinas de este diario.

ENTRO CON $ O 10.000 $, EN BUENA industria; escribir casilla 149, Esmeralda 527.

FABRICA MASAS VAINILLAS en buena marcha, tomo socio o alquilo a uno que sea del ramo, por tener que ir forzosamente a España, informes Venezuela 1942.

EN VIRTUD DE NO HABERSE FIRMAdo aun en forma las escrituras de la disolución de la sociedad Beni y Benaid, liquidadores capital, Más informes "La Previsora Comercial", Tucumán 840, L. Pambrún.

NECESITO SOCIO CON POCO CAPITAL efectivo, para administrar oficinas, de negocios en general, relaciones con estancia y haciendas; Carlos Pellegrini 1141.

PERSONA CON 1.700 $, PARA COMPRAR negocios mitad o todo por, realizable en el día, necesito; Salta 1859. v11

PARA INDUSTRIA CASERA, POSITIVA, artículo salida, dispongo 600 $. Escribir pormenores a T. P., sucursal de LA PRENSA, Rivadavia 2261. v10

Señora TOMA SOCIO, CHOCOLATERIA, buenas utilidades, Tucumán 1594. v10

SOCIO CON 2.000 $ NECESITO, ALMAcén 12 horas de B. Aires, buen negocio, Necochea 1358. v10

SOCIO CAPITALISTA CON 15.000 $ como mínimo necesito sería empresa constructora, de chacras para siguiente capital. Se dan y piden referencias, por carta a don Secundino, Figueroa 36. v11

SOCIO NECESITO PARA IMPORTANTE y lujoso café bar, restaurant, por plaza Mayo, negocio sumamente antiguo, acreditado y de resultados positivos por ser imposible atenderlo, datos Belgrano 1559.

COMPRA y VENTA de FONOGRAFOS MAQUINAS de ESCRIBIR y de COSER

A CUALQUIER PRECIO MAQUINAS de coser las mejores marcas y usadas Rarunadas, Cambios y componentes, Alsina 1210. v10

DISCOS "ATLANTA" NUEVOS 1 $, vendo por 0.30, discos compro, Salta 754 p. 2. v19 p.

GRAMOFO GRANINE, NUEVO, CON 40 piezas doy por 25 $; Salta 673.

MAQUINA COSER SINGER ESCRITORIO, otra modista, vendo 25 $, Tucumán 50. v13

MAQUINAS SINGER Y New Home, vendo dos 30 y 20 $, Andes 89, act. Rivadavia 6300.

MAQUINA SINGER ESCRITORIO, nueva, otras 2 modista, vendo 5 $ 30 y 20, Cangallo 1555. v11

MAQUINAS DE COSER, TALABARTEros, sastres, modistas y familias vendemos, B. de Irigoyen 1530. v10

MAQUINAS DE ESCRIBIR, CONTINENtal, Remington, Underwood, Royal y otras desde 40 $, garantidas. Gran taller de composturas, La Maquinista, San Martín 343.

MAQUINAS DE ESCRIBIR Underwood, Smith Bros, Royal, Hammond, Monarch, etc., garantidas, liquidación permanente, piden datos, Emporio Americano, Maipú 272.

OCASION: PREFEROSA MAQ. ESCRIBIR Continental, casi nueva, cedo barato, Salta 636.

COMPRA y VENTA DE LIBROS

A LAS FAMILIAS, COMPRO LIBROS de todas clases y en todos los idiomas, Donjhan, San Martín 147. v6j

LIBROS COMPRO, PAGO BIEN, TALcahuano 283, U. T. v11

LIBROS COMPRO TODAS CLASES, VOY a domicilio, Mercuri y Vázquez, Salta 114. v10

VENTAS VARIAS

ARAÑAS LUZ ELECTRICA ESTA NOche remátanse 21; Av. de Mayo 1036.

ALMACENEROS! YERBA PARAGUAYA, tenemos una partida para liquidar a cualquier precio, Victoria 827. v10

ALHAJAS DE OCASION! PASE Vd. Corrientes 431, encontrará una a su gusto. v10

ALAMBIQUE, MAQ. Champagne COMpleta, tapar, caldera cobre, vendo; calle Rawson 20.

BARATO CINEMATOGRAFO COSTO $ 650, vendo regalado o cambio por bicicleta, Arenales 3075.

CALENTADORAS, YEGUARIZOS INCUBAdoras se venden ocasión, Juramento 1602.

AVISAMOS A TODOS CONSUMIDORES de goma Arábica, Senegal y Paraguaya, que tenemos una partida de goma muy buena a $ 0.70 el kilo. Liquidamos 2.000 botellas de litro de goma líquida a $ 0.50 cada una. Posadas 1563.

CANARIONES 11 VOCES VENDO, Garay 541.

CALZADOS Y MERCADERIAS GENEralos, vendo de ocasión, antes de formar; Victoria 418. v12

CAJA REGISTRADORA DE OCASION, vendo, Corrientes 2835, Sr. Soler, Sastre, mes. C. v14

CAJAS REGISTRADORAS NATIONAL, como nuevas, perfectas y garantidas, vendemos a precio de ocasión, cualquier modelo, Visítese, Cangallo 820, Maya y Cía. v10

DOS arañas ELECTRICAS FRANCESAS, sala y comedor, vendo; Virgenes 805.

ESTUFA A GAS, USADA, SE VENDE 15 pesos, Independencia 2182.

EN SAN FERNANDO, SARMIENTO 1353, se vende un due para señorita.

EMPRESAS Y ENTRADORES, VIRUTA de acero, aguarrás, cera, vendo barato, Andes 597. v11

FOTOGRAFOS, CAMARA 13x18, COMpleta, regalo 35 $. Av. Alvear 2980.

FOTOGRAFOS, VENDO CAMARAS, OBjetivos Goerz, fondos y otros objetos, precios de ocasión; Alsina 1607.

VENTAS VARIAS

FUNDAS PARA JUEGOS DE SALA 15 $, para piano 6, se atiende por carta o teléfono, Montevideo 414, J. Despax, U. T. 2256, Libertad. Se manda a domicilio, con muestra. v15

INSTALACION ELECTRICA, ENTERNA, usada y lamparitas y setenta bombas opacas para gas se venden. Chacabuco 1072

INCUBADORA FLAMANTE, 50 HUEVOS, sueca, vendo garantida, cualquier precio, Arenales 3426.

IMPERMEABLES AL POR MAYOR VENdo desde $ 7, 9, 11, 13, 14, 18, 18, 22, 25, 30, 35 y 40, Jacques Friedenthal, Esmeralda 332. v14

LIQUIDO BOMBA PARA POZO, FILtros, máquinas cervecería, máquina lavar botellas y varias más, Rivadavia 1255, esc. 4.

MICA DE CUALQUIER tamaño Y CANtidad vende The Barbicane Co., Lavalle 1521.

MOLINOS Y BEBEDEROS DE OCASION barato vendemos, The Barbicane Co., Lavalle 1521.

MIERCOLES DEL CELTIBERO. A pesos 2.40 metro de ojo hule blanco para manteles, cubiertos metal, blanco superior 1 $ docena de piezas, a 2.45 $ juegos mesa decorados finos, a 2.80 $ docena platos para mesa, 1.40 docenas copas para vinos, Rivadavia 1473, Calentadoras Primus y repuestos.

PANTOMETRO POCO USO VENDO REgalado, urgente, Arenales 3426.

POR CESACION DE NEGOCIO LIQUIdo útiles para lechería y bar, 2a. venidos 614.

REGISTRADORA NATIONAL SIN USO vendo ocasión, Cerrito 71. v10

SE SIRVEN TODA CLASE DE MASAS A confiterías, Independencia 1011. v16

SE VENDE MOLINO CON 5 TANQUES, Alvarez Thomas esquina Mendoza.

SE VENDEN MERCADERIAS PARA HErrería y ferretería, máquinas de herrería y carpintería, Herrera 320. v12

SE VENDEN TODAS LAS EXISTENCIAS de una casa de compra-venta, Guaraní 165. v10

SE VENDEN 3 baños PLATA, COBRE Y bronce y las herramientas del taller, Loria 298.

TANQUES DE 25.000 LITROS, COMO nuevos, se venden 2, Herrera 414. v10

TRES $ 100 KILOS MAIZ Y TRIGUILLO $ 2.50, avena y cebada y otra manutención para caballos, Gordack y Cía., dique 1, Este. v26m

VENDO 6 REGIOS ESPEJOS BISELAdos, de mts. 3x2, marco cedro, Malabia 278. v11

VIA DECAUVILLE DE 0.50 Y 0.60, ZOrran, plataformas, etc., se vende, Herrera 414. v10

VENDEMOS 1000 KILOS PLOMO EN lingotes marca "Alianza", Cochabamba 2017. v10

VENDO 3 MOSTRADORES, 1 FIDEERA, una panera, una estanteria de 4x2.50, Paysandú 2081. v11

VENDO MOSTR. estaño, PIAMBRERA, mesas, sillas, balanza Toledo, Malabia núm. 278. v13

VENDO VARIAS MERCADERIAS DE almacén y tarro de vidrio; Federico Lacroze 2827.

VENDO 1000 TAMBORES GALVANIZAdos de 400 litros, especiales para alcohol, N. Caicna, Venezuela 3241.

VIDRIERAS CRISTALES GRANDES DE salón, maniquies de cera, percheras y aparatos de madera para vidrierías liquidación; Salta 16.

VENDO INCUBADORA Champion, 245 huevos, Germania 196, 200 metros alambre tejido, para gallinas; Progreso 2571.

VENDO APARATO ESTEREOSCOPICO Gaumont, sistema Decaux 6x13 casi nuevo, cuyo valor de costo es de $ 450, Paso 20.

COMPRAS VARIAS

ABEJAS Y COLMENAS SE COMPRAN, Luna 273.

ACCIONES DEL MERCADO DE ABASto, compro a $ 165, Danio, Bustamante 555. v10

BRONCE, COBRE, CENC Y PLOMO, compro cantidades, Corrientes 2533. v11

COMPRO CORREAS USADAS Y MOLDES de vereda, Rivadavia 4568.

COBRE, BRONCE, PLOMO Y CENC compramos cualquier cantidad; B. sur Mer 617. v11

CHAPAS, GALPONES, MATERIALES, construcción usados, caños, etc., compro; Independencia 2770, Donadio. v13

COBRE, PLOMO, CENC, CUALQUIER cantidad compramos, The Barbicane Co., Lavalle 1521.

COMPRO GALPON 12 METROS LARGO por 4 ancho, ofertas a Mourino, Defensa 639.

COMPRO AL CONTADO MERCADERIA de tienda, almacén, talabartería, gastroría y bazar, Alvarez; Corrientes 531, U. T. 190 Avenida. v11

COMPRAMOS CHAPAS, MADERAS, puertas, ventanas, galpones, casillas usados, aceptamos corredores con ofertas, buena comisión, corralón, Loria 51, teléfono 3629 Mitre. v12

CHAPAS DE HIERRO GALVANIZADO, canaleta, de poco uso, desearía comprar 500, de 8 pies y 600 de 7 pies; ofertas a Compañía Argentina de Pesca; San Martín 132. v11

NECESITO TERRINA NEGRA PARA jardín, tratar San Martín 933.

NECESITASE ROBLE DE AUSTRIA, por carta, cantidad y precio, C. D., Quintino Bocayuva 670.

PUERTAS, LADRILLOS, PISOS BALDOsas, chapas de ocasión compra The Fénix, Perú 318. v11

PLOMO COMPRO CUALQUIER CANTIdad a 0.11 centavos; 12 de Noviembre 1764. v11

SE COMPRA DECAUVILLE USADO, dirigirse Lavenas, B. Mitré 441. v14

SE DESEA COMPRAR VIA DECAUVIlle y zorras, dirigirse ofertas a casilla de correo 1401, B. Aires. v12

SE NECESITA CHATA O BALSA EN buen estado, de madera o hierro, para montar un motor con bomba de succión de las siguientes dimensiones, eslora 7 a 10 metros, manga 3 a 4 metros. Dirigirse por carta a la secretaría del Club Náutico "San Isidro", San Isidro F. C. C. A. v12

VIOLONCELLO 3|4 O 7|8 COMPRO, Palermo 3220, piso 1o.

VIA DECAUVILLE, TROCHA 75 O RIEles y cambios sueltos de 15 Kilos se compra, Balcarce 354.

WULLFRAM, COMPRO DESDE 1 KILO, pago 7 $ kilo. Croll, Amembuy 373.

LA PRENSA — Miércoles 10 de mayo de 1916 3

ALQUILER de CASAS y DEPARTAMENTOS

ALQUILER de CASAS y DEPARTAMENTOS

ALQUILER de CASAS y DEPARTAMENTOS

ALQUILER de CASAS y DEPARTAMENTOS

ESCUELAS DE HABITACIONES

ACADEMIA PRENSA PARA HOMBRES Y SEÑORITAS. Clases nocturnas para obreros que trabajan de día. Inscripciones abiertas. Mayo 1º. Lecciones particulares. Teléfono 3599.

ACADEMIA PRENSA PARA SEÑORITAS. Clases nocturnas para obreras que trabajan de día. Inscripciones abiertas. Mayo 1º. Lecciones particulares. Teléfono 3599.

ESCUELA PRENSA PARA HOMBRES Y SEÑORITAS. Clases nocturnas para obreros

OFICIOS DIVERSOS PEDIDOS

SE NECESITA MEDIO OFICIAL PREPARADORA de sombreros de señora, Paraná 353.

SE NECESITA UN PEON PARA LIMPIEza de un negocio, Florida 573.

SE NECESITA MEDIO OFICIAL RELOJero, Federico Lacroze 3053.

SASTRE APRENDIZ Y CHALEQUERO aprendiz, se necesita; méxico 1912. v11

SE NECESITA UN MEDIO OFICIAL SASTre; Corrientes 1758, dep. 30.

SE PRECISAN MUY BUENAS bateas y tapaderas; Cerrito 1329.

SE PRECISAN BUENAS OFICIALAS bateras; Montevideo 179, piso 10. v11

SE NECESITA MUCHACHO PARA LIMpieza de un colegio, Santa Fe 2868.

SE NECESITAN OFICIALA Y APRENdiza modista, Suipacha 837, 2o. piso.

SASTRE MEDIO OFICIAL Y APRENDIZ necesito, Charcas 1665.

SE NECESITA OFICIALA MODISTA, Lucero 262.

SE NECESITA MEDIO FICIAL SASTRE Cangallo 678.

SE PRECISA MUCHACHO PARA salón de lustrar, Lima 214.

SE PRECISA MEDIO OFICIALA MODIsta adelantada, Cangallo 1276.

SASTRE MEDIO OFICIAL COMPETENte necesito, Esmeralda 610.

SE PRECISAN MEDIO OFICIALES DE vestidos, Venezuela 1778.

SE PRECISA OFICIAL SASTRE; B. DE Irigoyen 1124.

SE NECESITA MEDIO OFICIALA MOdista de vestidos, Montevideo 1872. v11

SE NECESITA LUSTRADOR DE calzado; San Juan 3093. v12

EL NECESITAN OFICIALA Y MEDIO oficiala estilo sastre; Independencia 1613.

SE NECESITA BUENA PREPARADORA de sombreros, Maison Mary; Juncal 853.

SE PRECISA MEDIO OFICIALA SAStre de señora, Cerrito 1066. v11

SE NECESITA MUCHACHO DE 14 A 16 años, para almacén, tronador 2062. v11

SE NECESITA SOLDADOR, MELO 3025.

SE NECESITA OFICIAL SASTRE, TUcumán 3000.

SE PRECISA MUCHACHO PARA salón de lustrar, de 8 a 11, Victoria 1372.

Señoras Y señoritas PARA TEATRO SE necesitan, 25 de Mayo 657, dep. 10.

SASTRERIA NECESITO MEDIO OFIcial 2 $ diarios, Sarmiento 559, altos.

SE NECESITAN OFICIALAS MODISTAS, Rioja 269.

SE NECESITA MEDIO OFICIAL ZAPAtero de varones, clavado, Pavón 2329.

SE NECESITA MEDIO OFICIALA MOdista de vestidos, Rita Bamba 328.

SE PRECISA MUCHACHO PARA ALMAcén, Reconquista 351.

SE NECESITA APRENDIZA ADELANTAda de sastre de señora, Camargo 534.

SE PRECISA ILUSTRADOR EN MADERA competente, con preparaciones, Yatay 520

SE NECESITA UN SERRADOR, Ecuador 388.

SE NECESITA OFICIAL TORNERO competente en automóviles; Juncal 2790.

SE PRECISAN OBREROS prácticos para hacer medias a máquina, Ituzaingó 1448.

SE NECESITAN BUENAS OFICIALAS modistas de vestidos, Florida 659. v19

SE NECESITAN LIMPIADORES DE cloacas; Belgrano 3407. v10

SE NECESITA, BUENA costurera para pieles, que sepa forrar; Lavalle 1934. v11

SE NECESITA UNA APRENDIZA adelantada de sombreros, Suipacha 845, departamento 1.

SE PRECISAN MUCHACHOS PARA trabajo liviano de taller, 9 horas trabajo, 85 centavos diarios; Rivadavia 2722.

SE NECESITA OFICIAL SASTRE QUE sea práctico en compostura; Callao 1462.

SE PRECISAN BUENAS OFICIALAS modistas de vestidos, Corrientes 843, 1er. piso.

SE NECESITA MUCHACHO QUE SEPA de carnicero; Las Casas 3627, esquina Boedo.

SE PRECISAN señoritas FIGURANTAS, para teatro; Sarmiento 1679, de 8 en adelante.

SE NECESITA OFICIAL PINTOR, QUE sepa imitaciones, que entienda de letras; Pichincha 1586.

SE PRECISA MEDIO OFICIALA COSTUrera y una aprendiza, para costura fácil, Laguna 93, Vélez Sársfield.

SE NECESITAN BUENAS OFICIALAS bateras y medio oficialas; Montevideo 1580. v11

SE NECESITAN BUENAS OFICIALAS para trajes sastre de señora; Montevideo 1580. v11

Señorita DE LINEAS REGULARES QUE desee presentarse de modelo a un pintor, ocurrir de 4 a 7; Santa Fe 1809. v10

SE NECESITA CORREDOR PARA depósito de vinos, que sea formal y conocido en el ramo; Defensa 629. v10

SE PRECISAN DOS CORREDORES COMpetentes para agua lavandina, marca acreditada, buena comisión, Brandsen 121. v13

SE PRECISA OFICIAL ZAPATERO PARA cosido a mano, es inútil presentarse si no es competente, se paga bien, Arenales 2022.

SE PRECISA JOVEN DE 25 A 30 años y un celador bien recomendados para el club "Zabala", tratar Larrea 783, a las 9 a. m.

SE NECESITA UN BUEN JARDINERO-quintero que entienda de injertos y hormaciones, para cuidar antigua quinta de Castro, San Fernando. v11

Señoras Y señoritas GANARAN 600 $ mensuales aprendiendo manicura, masajes y baños faciales en un mes, academia N. Americana, Suipacha 424. v13

SE NECESITAN OFICIALAS ARMADOras para las botas y ociales, que entiendan muy bien de tapados y aprendizas para vestidos; Libertad 1340. v12

SE NECESITA JOVEN DE 15 A 20 años que haya estado en casa de comercio, escriba a máquina y hable inglés. Dirigir propuestas solamente por carta a A. Pascual, Cangallo 404, indicando referencias.

Señoritas Y señoras DECIDIDAS, ENERgicas, decentes, que se consideren capaces para ser corredoras de una sociedad anónima de socorros mutuos, se necesitan varias, Belgrano 1954, de 4 a 5 p. m. v10

TAPICERO DE AUTOMOVILES SE PREcisa, French 2990.

TONELERO PRACTICO EN COMPOSTUras, se necesita, Brasil 149. v13

TORNERO EN MADERA BUEN OFICIAL se precisa, Viamonte 1429.

TORNERO OFICIAL COMPETENTE SE necesita, Olavalle 458, Avellaneda.

TORNERO Y AJUSTADOR SE NECESITA Saavedra 961.

TORNERO REPUJADOR EN CHAPA necesitamos, Av. Forest 813.

TONELERO CON HERRAMIENTAS, SE precisa, San José 1962.

TAPICEROS MEDIO OFICIALES Y aprendices adelantados necesito, Cangallo número 3866.

TORNERO EN HIERRO, SE NECESITA, inútil presentarse si no es competente, Santa Rosalía 1602.

TIPOGRAFO COMPETENTE SE NECEsita, inútil presentarse sin ser apto: Reconquista 216 de 12 a 1 p. m.

TIPOGRAFO COMPETENTE DE COMERciales y estadística, práctico en planas de remate, se ofrece, Libertad 1248.

UN MUCHACHO DE 15 a 16 años SE precisa para pedn de farmacia, indispensable buena recomendación, de 2 a 4; Matheu 1615.

ZAPATEROS PREPARADORES SE NEcesitan, México 4357.

ZAPATEROS BUENOS ARMADORES DE hombre se precisan, Bulnes 759.

ZAPATEROS ARMADORES DE señora, se precisa, Alsina 2965. v11

ZAPATEROS OFICIALES DE HOMBRE y señora, necesito, Rioja 736.

ZAPATERO PRACTICO EN COMPOSTUras, se necesita; Avenida de Mayo 672.

ZAPATERO TAQUERO DE señora CLAvado, se necesita, San Juan 2982.

ZAPATERO OFICIAL DE MEDIDA Y compostura se necesita, Libertad 1244.

ZAPATERO OFICIAL DE TODO, PREciso, Arenales 2999.

ZAPATEROS DE HOMBRES, COSIDO A hilo, se necesitan, Montes de Oca 1686.

ZAPATERO PARA COMPOSTURAS SE necesita, paga bien, Gallo 2353.

ZAPATEROS, ARMADOR, SUELERO Y desformador necesitamos, Agrelo 3649.

ZAPATEROS Y ARMADORES DE HOMbre se precisan, Sáenz Peña 468.

ZAPATERO SE PRECISA ARMADOR de señora que sea bueno, V. Calvo 3867.

ZAPATEROS DESFORMADORES SE necesitan, Azcuénaga 252. v11

ZAPATERO MEDIO OFICIAL SE NEcesita, Carlos Calvo 1775.

ZAPATEROS TAQUEROS, ARMADORES de tacos preciso, Uruguay 168.

ZAPATEROS DE señora CLAVADO SE precisa, Constitución 2310.

ZAPATEROS DE CLAVADO DE niña Y señora, se precisan, Jujuy 136.

ZAPATEROS ARMADORES DE señora se necesitan, E. Unidos 2436.

ZAPATERO MEDIO OFICIAL PRECISO, 25 de Mayo 493.

ZAPATEROS PARA CLAVADO, SE necesitan; Anchorena 672. v10

ZAPATEROS SE NECESITAN DE criatura, Ibera 1898, Nuñez. v11

ZAPATERO PARA CLAVADO Y COSIdo de señora se necesita, Mármol 973.

ZAPATEROS SE PRECISAN OFICIAL Y medio oficial, San Pedro 3074, Floresta.

ZAPATEROS DE CLAVADO PARA CRIAtura, niña y señora se necesitan, Rivadavia 5202.

ZAPATEROS MEDIO OFICIALES Y aprendices necesito, señora, clavado; Guarani 637, Parque Patricios.

OFICIOS DIVERSOS PEDIDOS

ZAPATEROS PARA TRABAJO DE Niña, clavado, con imitación, preciso, Buines 769. v10

ZAPATEROS ARMADORES Y TAQUEros y oficiales de niña, necesitanse, Rivadavia 2771.

ZAPATEROS, ARMADORES, SUELEros desformadores, se necesitan, San Juan 2300.

ZAPATERO SE NECESITA MEDIO oficial para todo trabajo, Miranda 375, altura Rivadavia 10500, Liniers. v11

ZAPATERO MEDIO OFICIAL DE composturas para salón, se precisa; Humberto I 1596.

ZAPATERO OFICIAL PRACTICO EN composturas se necesita; Santa Fe 5056.

ZAPATEROS OFICIALES DE niña CLAvado, se precisan, se paga bien, México 2247.

ZAPATERO ARMADOR Y ARMADOR Y armador y poner suela y clavador de hombre, necesito, Caseros 3897.

ZAPATERO MEDIO OFICIAL NECESIto, zapatería; se le da comida; Australia 2638.

ZAPATEROS, OFICIALES DE señora, PAra clavado, se necesitan varios, Medrano 326. v10

ZAPATERO MEDIO OFICIAL PARA salón de lustrar se necesita, Santa Fe 2191. v10

ZAPATEROS PARA TRABAJO FINO DE señora, se precisan con muestra, Esmeralda 870. v10

ZAPATERO OFICIAL DE VARON Y DE hombre se necesita, José Ma. Moreno 453. v10

ZAPATEROS OFICIALES PARA CLAVAdo de hombre, varón y niña, se precisa, Caseros 1709. v13

ZAPATEROS NECESITO PARA TALLER varón y niña, clavado, señora, Guayanas 5082. v10

ZAPATERO OFICIAL DE señora Y niña preciso para trabajar adentro, Triunvirato 2914. v10

ZAPATERO OFICIAL Y MEDIO DE criatura, clavado, se precisa, Corrití 4057, dep. 20. v10

ZAPATEROS DOS PRECISO DE NUEVO y compostura, Pavón 1889, Avellaneda. v10

ZAPATEROS SUELEROS Y DESFORMAdores de hombre, se necesitan; calle Corrientes 2278. v10

ZAPATEROS ARMADORES BUENOS para uruguayas, se necesitan, Belgrano 871. v10

ZAPATEROS DE HOMBRE, CLAVADO, preciso, adentro, $ 1.10 par, Colombres 981. v10

ZAPATEROS OFICIALES DE COSIDO, para señora y niña, con muestra, se precisan; Belgrano 2740. v10

ZAPATERO PARA señora, TACO ALTO, clavados y cosidos y para criatura, para adentro o afuera, necesito, Corrientes 1960.

ZAPATERO, OFICIAL COMPETENTE para composturas y nuevo, que sepa de cosido a frano se necesita; Defen Funes 2116.

OFICIOS DIVERSOS OFRECIDOS

AYUDANTE CONFITERO SE OFRECE, Venezuela 1476.

ALBAÑIL CON ANDAMIOS, SE OFRECE Tiunvirato 3051. v11

AUSTRIACO TRABAJADOR SE OFREce para chacras, estancias o quintas; Pino 4148, Belgrano. v10

ANOTE: REMATADOR MATRICULADO, muy práctico y experto, se ofrece; L. Romero; Pueyrredón 564. v10

ALBAÑIL COMPETENTE, COLOCADOR de mosaicos y azulejos, se ofrece de peón, para una fábrica, ciudad o campaña; Venezuela 1406, A. S.

ALBAÑIL SE OFRECE PARA ESTANCIA, hombre solo, entiende de pintor, práctico para hacer bañaderos de ovejas y vacunos, dirigirse a Caray 5146. v17

AGRICULTOR MUY PRACTICO EN trabajos de agricultura y arboricultura desea colocación en el campo, a sueldo o a medias. Por escrito a F. Méndez, José C. Paz, F. C. P.

ADMINISTRACION DE PROPIEDADES, se ofrece cargo persona activa de honorabilidad a prueba y con fianza en efectivo, también cobranzas, X. X. 7 P. Restante, Salta 880. v12

ADMINISTRADOR DE PROPIEDADES, cobrador o cajero, se ofrece persona con garantía financiera y moral a satisfacción, y con certificados óptimos, J. Peirano, Obligado 2481. v11

ADMINISTRADOR COMPETENTE EN agricultura, ganadería, plantaciones en general, desagües, construcciones, se ofrece; por informes Sr. Angel Peluffo, C. Pellegrini 264. v11

AGRICULTOR, ARBORICULTOR recibido en Italia, y plomero práctico en construcción de cloacas, se ofrece sin pretensiones para cualquier punto de la República. Ocurrir Independencia No. 842, Rosario de Santa Fe. v10

CARPINTERO MEDIO OFICIAL SE ofrece, ciudad o campo, Carlos Calvo 1955.

CARPINTERO OFICIAL OFRECESE A jornal, sin pretensiones, Córdoba 1833.

CARPINTERO CON HERRAMIENTAS, A jornal se ofrece, Catamarca 1486, M. Cores. v11

CARPINTERO OFICIAL SE OFRECE con herramientas, también trabaja a la máquina, E. Serafín; Córdoba 3719. v11

CARPINTERO EBANISTA DE CASA Thompson, lustra a muñeca se ofrece a jornal, con herramientas, Metán 3906, L. J. v10

CORTADOR MODELISTA PARA señora, mucha práctica y buenas referencias; se ofrece, Cangallo 1348, U. T. 6458, Libertad. v11

CHICO DE 14 años DESEA INICIARSE en el comercio, presentado por sus padres, sin pretensiones, por carta Deán Funes 1039, depto. 1o., capital. v11

CARPINTEROS DOS OFICIALES COMPEtentes con bancos y herramientas, conocimiento práctico de dibujo, construcciones, se ofrecen para empresa o estancia a jornal, ciudad o campo, por carta Cevallos 1426. v11

DEPENDIENTE DE TIENDA SE OFREce; Paseo Colón 731.

DEPENDIENTE DE ALMACEN PRACTIco se ofrece, Carlos Pellegrini 1041.

DEPENDIENTE PRACTICO DE ALMAcén, se ofrece, Piedras 841, almacén. v11

DEPENDIENTE JOVEN, PRACTICO EN papelería, se ofrece, con buenos certificados; Patagones 2667 J. B.

DEPENDIENTE DE ALMACEN, PRACtico, de 18 años, se ofrece, con certificados; Estados Unidos 618. v11

DEPENDIENTE ALMACEN PRACTICO se ofrece, buenos certificados, por carta a M. R. G., Juncal 2035. v11

DEPENDIENTE PRACTICO PARA ALmacén y café y tenedoría se ofrece, con recomendaciones; Frías 579. v10

DEPENDIENTE COMPETENTE FARmacia, sin pretensiones se ofrece; Convención 157, depto. 1. v11

DEPENDIENTE PARA ALMACEN, práctico y joven, se ofrece con recomendaciones, Melo 1901, U. T. 240 Juncal. v10

DEPENDIENTE PRACTICO DE ALMAcén y ramos generales, se ofrece con certificados, para ciudad o campo, U. T. 1069 Juncal, Melo 2001. v10

DEPENDIENTE PRACTICO DE ALMAcén, se ofrece, con buenos certificados, personalmente o por carta a C. F., Cangallo 2601.

ELECTRICISTA OFICIAL COMPETENTE en todo trabajo, se ofrece, Maza 1116 v13

EMPLEADO QUE DISPONE DE LAS noches de la noche en oficce, desde las 7 a las 12; Sarmiento 212, J. Guzmán. v11

EMPLEADO AUXILIAR SABE MAQUIna, posee buena letra, con certificados, carta o personalmente a F. V., Lima 573.

EMPLEADO PARA ESCRITORIO, SE ofrece, con 25 años de práctica en manejo de valores en un Banco oficial, Quintino Bocayuva 1038. v10

ELECTRICISTA OFICIAL COMPETENTE práctico en instalaciones eléctricas, se ofrece, a 3 $ por día, taller o empresa, Pueyrredón 1035, Samuel. v10

EMPLEADO PRACTICO EN CONTABILIdad, en el comercio mayorista y proveeduría de vapores, se ofrece para ciudad o campaña, referencias de primer orden.—A. J. T., Ituzaingó 72. v14

EMPLEADO PARA ESCRITORIO, SANAtorio u hospital se ofrece, joven de 22 años, con buena letra, buenas recomendaciones y sin pretensiones, dirigirse por carta a M. M., San Carlos 4126. v11

Español DE 24 años, CON BUENA INStrucción y garantías, se ofrece para cualquier empleo o trabajo, daría buena gratificación a quien le proporcionara éste para ganarse cien pesos mensuales, P. C., Viamonte 843, 2o. piso.

EMPLEADO PARA MOSTRADOR RAMOS generales, casa mayorista o escritorio, con muchos años práctica, seriedad y decencia, ofrécese sin pretensiones hasta demostrar sus aptitudes, óptimo certificado y otras recomendaciones, M. Robsl, Buines 1640. v10

FOTOGRAFO OPERADOR Y RETOCAdor desea empleo, Salí Carnot 903.

FOTOGRAFO COMPETENTE SE OFREce; Ayacucho 1411, José Lago. v11

FOTOGRAFO DESEA EMPLEARSE EN ciudad o campaña, Ayacucho 1479. v17

FOTOGRAFO RETOCADOR DE NEGAtivos, se ofrece, Andes 446, dep. G. v11

FOGUISTA COMPETENTE SE OFRECE, buenos certificados por carta a A. C., Brasil 1449. v11

FOTOGRAFO OPERADOR Y RETOCAdor muy práctico y recomendado, se ofrece para la ciudad o campaña, escribir droguería del Norte, Charcas 1228. v12

HOMBRE FORMAL, DE 25 años de edad, se ofrece para cualquier trabajo en ramo de peón, Perdriel 449. v11

HOMBRE JOVEN, FRANCES DE 38 años, serio, activo, desea colocación en casa de negocio o particular, ciudad o alrededor; escribir D. B., Charcas 1078. v18

HERRERO, CARPINTERO, COMPEtente, para estancia, se ofrece; Tacuarí 1744. v13

HERRERO MECANICO PARA ESTANcia práctico en molinos y trabajos en general se ofrece; México 3869, F. O. v13

HORTELANO, JARDINERO, SE OFREco, laborioso y de toda confianza, compróbanse a satisfacción; Medio 2277, Floresta. v11

HOMBRE HONRADO, OFRECESE, cualquier ocupación, buena letra y aritmética, de peluquero y chauffeur, P. Rey, Liniers 2114. v11

HOMBRE SE OFRECE, PRACTICO EN comercio y entiende de cocina, sabe manejar carruaje, muy recomendado en la capital, con buenos informes, Jujuy 246. v10

HOMBRE FORMAL, DE CONFIANZA ex almacenero, con garantía a satisfacción se ofrece para cualquier cargo; L. C., Frías 583. v10

HOMBRE SERIO CON BUENAS referencias, se ofrece, sin pretensiones para casa de escritorios o departamentos o limpieza de autos, por carta J. G., Rivadavia núm. 3231.

HOMBRE DE TODA COMPETENCIA en cultivos de legumbres y preparación de tierras, para regadío, se ofrece para trabajar y dirigir, pretensiones $ 50 por mes y pequeña habilitación, L. Marenello, Callao 1462.

JARDINERO, HOMBRE DE EDAD SE ofrece, Josse Ponrouge 425. v11

JOVEN español FUERTE, SE OFRECE para todo trabajo de comercio, sabe manejar, Constitución 1262. v11

JOVEN DEPENDIENTE DE CIGARREría, sin pretensiones, se ofrece, Defensa 505.

JARDINERO QUINTERO SE OFRECE, para estancia, bien recomendado, Suipacha 1235.

JOVEN español DE 18 años, PRACTICO en almacén, se ofrece; Morelo 572, Floresta, G. Sánchez. v13

JOVENCITO SE OFRECE, PARA ESCRItorio o casa de negocio, sabe escribir a máquina, Humberto I 478. v11

JOVEN SE OFRECE CUALQUIER TRAbajo, práctico en la capital; Anchoris 194.

JOVEN CON BUENAS REFERENCIAS y fianza ofrécese para cobrador, ordenanza, etc., Mathieu 1970. v10

JOVEN PARA ESCRITORIO, SABE contabilidad, se ofrece, sin pretensiones, a L. A. R., Alberti 1855. v10

JOVEN de 20 años, DESEA EMPLEO vendedor o casa de negocio, escribe francés, español, escribir M. C., Viamonte 635.

JOVENCITO DE 16 años SE OFRECE para escritorio o casa de comercio, sin pretensiones, B. Mitre 1860, U. T. 6388, Liberiad. v11

JOVEN AUSTRIACO, HABLA ALEMAN, castellano y escribe a máquina, se ofrece sin pretensiones, tiene fianza, por copia a C. K., Necochea 639. v12

JOVEN español, RECIEN LLEGADO, SE ofrece de cortador camisero o dependiente, ciudad o campo, con referencias, Independencia 331, 2o. piso.

JARDINERO ITALIANO SE OFRECE para ciudad o estancia, competente para dirigir cualquier trabajo del ramo, Lavalle 365. v13

JARDINERO QUINTERO, HOMBRE SOlo, con certificado, competente y de confianza, se ofrece, Saavedra Obligado 2726.

JARDINERO QUINTERO SE OFREDE, recomendado, práctico en todo cultivo; va al campo o pueblo, solo; F. L., Viamonte 1035.

JOVEN PARA ESCRITORIO, BUENA letra y cuentas, se ofrece para cualquier trabajo, sabe andar en bicicleta; Pichincha 251, G. Palacios.

JOVEN español DE 25 años, SERIO, gratificaría con 50 pesos a la persona que le proporcionase empleo decente; por carta o personalmente M. C., Santa Fe 2325. v10

JARDINERO DE PROFESION, BIEN entendido en el arte, con informes y certificados de la alta sociedad, se ofrece para la misma, Olavarría 1263. v10

JOVEN 24 años, CON 10 DE PRACTICA en almacén y ramos generales, se ofrece como encargado o dependiente, por carta a personalmente M. C., Acevedo 1265. v10

JOVEN español DESEA COLOCARSE EN escritorio o cualquier trabajo, sabe leer y escribir y de contabilidad, muy práctico en limpieza, por carta o personalmente, a Viamonte 1634. v11

JOVEN EMPLEADO DE TIENDA MUY competente y práctico en contabilidad, se ofrece, inmejorables referencias y certificados, por carta a P. L. C., Bmé. Mitre 868. v14

JOVEN DE 15 años, QUE HA CURSADO el 1er. año Nac., se ofrece para casa de comercio u oficina, poseyendo recomendaciones y garantías, dirigirse a D. D. B., Humberto I 3732.

JOVEN CON BUENA LETRA, PRACTICO en escritura a máquina y teneduría de libros, se ofrece para la ciudad u otro punto de la República, dirigirse a J, G. V., Congreso 2215. v10

JOVEN FORMAL, CON CERTIFICADOS de práctica y buenas referencias, sabiendo teneduría, desea empleo como auxiliar de escritorio o de T. de Libros; por carta a García, Azcuénaga 243. v11

JARDINERO Y QUINTERO JAPONES se ofrece con buen certificado muy práctico para trabajo de cultivo de flores y hortalizas, especialmente para plantación, injertos, enfermedades, insectos, N. H.; Coronel Salvadores 1280. v11

JOVEN 23 años, CON 6 DE PRACTICA, de vendedor en importante casa de comercio de esta plaza, poseyendo inglés, italiano y castellano; referencias y garantías a satisfacción, ofrece sus servicios, por carta, R. R. M.; Maipú 450 v10

JARDINERO, CONSTRUCCION Y CONservación plantaciones, parques, quintas y jardines, se ofrece por mes, hombre competente, buenas recomendaciones va a cualquier punto de la República, por carta a J. Perez, est. Mármol, F. C. S., calle Presidente Pellegrini 534. v10

MUCHACHO PRACTICO PARA ALMAcén, se ofrece, Araoz 1643.

MUCHACHO PRACTICO EN REPARTO se ofrece, Moreno 1070. v11

MOZO COMPETENTE PARA CAFE, SE ofrece; dirigirse a F. F., Bolívar 690.

MOZO JOVEN SE OFRECE PARA LEchería, bar u otro trabajo, Junín 211. v11

MUCHACHO SE OFRECE PARA ESCRItorio o casa de negocio, sabe leer y escribir, Humberto 084, J. V.

MOCITO PRACTICO, SE OFRECE para almacén, con buenas recomendaciones informes, sin pretensiones; Sarmiento 1441.

MUCHACHO DE 18 años, ITALIANO, SE ofrece mandados y limpieza de negocio o casa de familia, Corrientes 1867, librería.

MATRIMONIO genovés, SE OFRECE, el marido quintero jardinero práctico en alfalfado y monte, la señora criar aves y cocina, para los peones, con hija de de 18 años, para estancia; Las Casas 3558. v12

MODISTA COMPETENTE, CORTADORA y directora que ha sido de principales casas de plaza, se ofrece como socia o contadora a casa ya acreditada, por carta a P. U., Amambay 430.

MOZO RECIEN LLEGADO DE MENDOza, con buen certificado se ofrece para brasería o comedor, dirigirse por carta o personalmente a J. Alvarez, calle Esperanza 857, Vélez Sarsfield, a media cuadra del tranvía 99.

MECANICO PARA ESTANCIA, SE ofrece, con certificados de competencia, colocación y reparaciones de molinos a viento, máquinas agrícolas, tanques; sabe de carpintería y electricidad, a st. Hourcade, calle Las Heras 1601, de 8 a. m. a 12 m., calle Jachal 2621, de 2 a 6 p. m., N. Mataderos. v11

OFICIAL PELUQUERO español JOVEN se ofrece, México 1003.

OFICIAL PELUQUERO COMPETENTE se ofrece; Aristóbulo del Valle 1455. v11

OFICIAL PELUQUERO FORMAL SE ofrece por mes seco, Lavalle 1913. v11

OFICIAL PELUQUERO BUENO SE ofrece, Viamonte 1641. v11

OFICIAL PELUQUERO SE OFRECE, ciudad o campaña; Boedo 1112. v10

OFICIAL SASTRE SE OFRECE, PARA trabajar adentro o afuera, Tucumán 806, José Fernández. v11

OFICIAL HERRERO COMPETENTE y práctico en la soldadura autógena, se ofrece, R. Esteban, Directorio 763, esc. 10.

OFICIAL SASTRE SE OFRECE, POR carta, G Martenu, San Juan 2337, 3er. piso, 2o. dep. v11

OFICIAL PELUQUERO COMPETENTE, italiano, se ofrece; dirigirse V. L.; calle Chacabuco 1245. v11

OFICIAL CARPINTERO COMPETENTE, se ofrece para estancia, Patricios 1649, E. V. v10

OFICIAL PELUQUERO COMPETENTE SE ofrece para afuera, por carta o personalmente, J. Sánchez, San Eduardo 640.

OFICIALES PELUQUEROS DOS SE ofrecen 3 días por semana o mensual, de 7 a. m. a 8 p. m., Estados Unidos 1880.

OFICIAL SASTRE SE OFRECE, HA trabajado 14 años en una buena casa central, tratar personalmente o por carta, Pavón 3455. v10

OFICIAL PELUQUERO JOVEN SERIO se ofrece por mes o para sábado fijo, por carta o personalmente, Viamonte 1095, Salvador R. v11

PINTOR, OFICIAL EMPAPELADOR SE ofrece por día; Venezuela 975.

PEON SE OFRECE PARA CUALQUIER trabajo; por carta; Anchoris 289.

PEON DE FARMACIA SE OFRECE, JOven, japonés; Montes de Oca 2177. v11

PLANCHADORA MEDIO OFICIALA SE ofrece, Sgo. del Estero 1031. v11

PEONCITO SE OFRECE PARA carnicería o lechería, Montevideo 1052. v10

PEON RECIEN VENIDO, SE OFRECE, para ciudad o campaña; Moreno 3630.

PLANCHADORA SE OFRECE PARA casa de familia o taller, Esmeralda 716.

PEON SE OFRECE PARA JARDIN O quinta o para cuidar animales finos, con buen certificado, Pará 1068. v11

OFICIOS DIVERSOS OFRECIDOS

PEON PARA TODO TRABAJO CON buenas recomendaciones, se ofrece; Viamonte 1837. v13

PLANCHADORA DE NUEVO O VIEJO, ropa de caballero y señora, se ofrece; San Juan 1020. v12

PLANCHADORA PARA TALLER O FAmilia, tiene recomendación, Paraguay 662. v11

PINTOR OFICIAL EMPAPELADOR REcuadrador se ofrece, a jornal, con herramientas, Anchorena 365, pieza 6. v13

PEON DE 28 años, BIEN RECOMENdado, para casa de comercio, se ofrece, por carta, Tacuarí 725, p. 5.

PELUQUERO FRANCES, CIUDAD O campo, oficial o encargado, ofrécese, Avellaneda 2168, Fernando.

PEON DE 17 años RECOMENDADO SE ofrece para cualquier trabajo, Belgrano 4128. v11

PLANCHADORA MEDIO OFICIALA adelantada, se ofrece, Lafinur 325, Palermo. v10

PLANCHADORA PRACTICA EN TODA clase de ropa se ofrece para familia, Tacuarí 711. v10

PEON PARA IMPRENTA SE OFRECE, sabe componer, distribuir y corregir, por carta a J. M. P., Ortega 874, Caballito. v11

PEON PRACTICO PARA DEPOSITO vinos o repartidor del mismo ramo, se ofrece, por carta o personalmente, Rioja 468, pieza 24, Reguero. v10

PEON PRACTICO EN EL MANEJO DE coche, se ofrece para cualquier trabajo de campo, con ficha de identidad, tratar Laguna 983, Floresta. v11

PERSONA SERIA, COMPETENTE EN calzado en general, se ofrece a los fabricantes de calzado, para servir de intermediario en la venta, esmerándose el negocio y dándole un pequeño sueldo, Ofertas a J. F., Paraná 1005.

QUINTERO JARDINERO JOVEN JAPOnés, con buenas recomendaciones, se ofrece, Montes de Oca 2177. v11

QUINTERO JARDINERO BIEN RECOmendado, se ofrece sin pretensiones, sueldo 40 $, Alsina 678, Cooperativa 2092, Central. v11

QUINTERO JARDINERO, MATRIMOnio de Alta Italia, competente, se ofrece, con certificado, informes "Jardín Olivos", estación Olivos, F. C. C. A. v12

REPARTIDOR DE CAFE SE OFRECE, óptimas referencias, Esmeralda 848. v11

REPARTIDOR CON JARDINERA SE ofrece para almacén, confitería, depósito u otros trabajos, Venezuela 1364.

RECIBIDOR DE CEREALES SE OFREce sin pretensiones y buenas recomendaciones, aunque sea de apuntador, para la ciudad o campaña; dirigirse a C. G., Boedo 853. v10

SE OFRECE APRENDIZ ADELANTADO electricista, Paraguay 1400. v12

SE OFRECE MUCHACHO DE 18 años, entiende de almacén y sabe andar en bicicleta; Bolívar 880, dep. 8.

Señorita SE OFRECE PARA TRABAjos de escritorio y escribir a máquina, M. E. S., México 1879. v13

SE OFRECE MOZO JOVEN PRACTICO para confitería, u hotel o casa particular; tratar Esmeralda 996.

Señorita SABIENDO ESCRIBIR A MAquina y práctica en empleo se ofrece, Posos 968. v10

SE OFRECE JOVEN PARA REPARTIdor o peón de casa de comercio, Bermejo 736. v12

SE OFRECE UN CARRERO PARA CHAta y carro corto, E. Unidos 2074.

SE OFRECE OFICIAL PELUQUERO competente para sábado, I. D.; Chile 1570.

SE OFRECE PLANCHADORA PARA casa de familia particular, para lavar y planchar por mes, Chacabuco 880, C. F. v11

SE OFRECE ENFERMERA ARGENTINA para consultorio o casa particular, recomendada, Caseros 2744. v11

SE OFRECE JOVEN PARA ESCRITORIO o casa de comercio, domina el francés, J. F., Tucumán 971. v11

Señorita PARA ESCRITORIO SE ofrece como principianta, Della N., Vélez Sarsfield 229. v11

SE OFRECE MEDIO OFICIAL HERRErO, competente para ciudad o campaña, Patricios 892.—J. S. v10

Señorita FORMAL DESEARIA EMPLEO como cajera o escribiente, poseo italiano, francés, castellano, dirigirse a Jujuy 37 1er. piso, A. v11

Señorita PARA TRABAJOS DE ESCRItorio, se ofrece, con título de teneduría de libros y sabiendo escribir a máquina; Urquiza 1462.

SE OFRECE PEON JOVEN PARA cualquier trabajo o para carrero, sabe manejar y conoce bien las calles, con recomendaciones, Catamarca 502.

SE OFRECE JOVEN español DE 27 años, sabe leer y escribir y cuentas, dirigirse por carta a Martín Rodríguez 765, Boca.

SE OFRECE COLCHONERO Y PRACTIco en otros trabajos de muebleria por mes, con recomendaciones, Carranza 1735, Palermo. v10

SE OFRECE JARDINERO MUY PRACTIco, italiano, para trabajar en invernáculo y de toda clase de plantas, para ciudad o campaña; tomar informaciones, Lavalle 3187. v13

SE OFRECE JOVEN DE 18 años PARA escritorio o casa de comercio, con buena letra y escribe a máquina, con diploma de examen, recomendaciones y garantía; Virgilio 879, Floresta.

SE OFRECEN DOS JOVENES PRACTIcos en fabricación de aguas gaseosas, refrescos, licores y fraccionamiento de vinos, sin pretensiones, ocurrir Charcas 3279, piso 3o. v10

Señorita FORMAL SE OFRECE PARA empleada de escritorio, cajera y encargada de negocio, con buenos certificados y pocas pretensiones, por carta o personalmente a A. G., Italia 31. v10

TORNERO MECANICO DE PRECISION y rapidez, se ofrece, competente en cualquier clase de mecánica, automóviles etc., T. M. Mecánico, Santa Fe 4919. v12

UNA señora DE EDAD DESEA ATENder toilette de confitería o teatro; H. A. 400, a este diario. v10

SERVICIO DOMESTICO PEDIDO

AMA SANA NECESITA FAMILIA EXtranjera, buen sueldo y ropa, tratar Cangallo 3208.

COCINERA CON CAMA SE NECESITA, para 3 personas, Beruti 2371.

COCINERA Y MUCHACHA, BUEN sueldo, necesitase; Thames 1926.

COCINERA SIN CAMA, JOVEN, SE necesita, Callao 325.

COCINERA SE NECESITA, SUELDO 35 pesos; Pueyrredón 159.

COCINERA SE NECESITA PARA CORTA familia, Amenábar 1601, Belgrano.

COCINERA JOVEN PRACTICA SE necesita, Buenos 1901. v11

COCINERA SE NECESITA, RECOMENdada; tratar Juncal 2166, de 8 a 9 a. m.

CHICO SE PRECISA, PARA AYUDAR en la limpieza, Solís 611.

COCINERA Y SIRVIENTA PARA TODO trabajo, se necesita en Alvarez 1792. v11

COCINERA SIN CAMA SE NECESITA, Entre Ríos 181, 1er. piso.

COCINERA CON CAMA SE NECESITA, Santa Fe 2344. v10

COCINERA Y MUCAMA SE NECESITA, Cramagua 590, Flores. v11

COCINERA SE NECESITA, BARTOLOMÉ Mitre 2109. v10

COCINERA Y OTROS QUEHACERES se precisa; Belgrano 2046. v10

COCINERA Y pequeños QUEHACERES se necesita, con cama, sueldo 40 $; tratar Charcas 1596.

COCINERA española CON RECOMENDAción, necesitase, buen sueldo, Río IV 1780. v11

COCINERA CON CAMA SE PRECISA, tratar de 9 a 11 a. m., Montes de Oca 1679, depto. 8.

COCINERA JOVEN, RECOMENDADA, sin pretensiones se necesita; Medrano 271. v11

COCINERA SENCILLA PARA AYUDAR en quehaceres se necesita, Paraguay 4031.

COCINERA PARA EL CAMPO SE NECEsita, dos horas de la Capital, tratar Arenales 3709, de 2 a 3½ m.

COCINERA JOVEN FORMAL, CON CAma, que sepa su obligación, se necesita, Viamonte 1735. v12

COCINERA JOVEN PARA CORTA FAMIlia, recomendada se necesita,

SERVICIO DOMESTICO PEDIDO

SIRVIENTA PARA TODO TRABAJO SE necesita, Suárez 545. v10

SE PRECISA SIRVIENTA; RIVADAVIA 1558. v10

SIRVIENTA PARA TRES PERSONAS, se necesita, Montevideo 959. v10

SIRVIENTA PARA MATRIMONIO SOLO se precisa, Pichincha 79. v10

SIRVIENTA PARA TODO TRABAJO SE precisa, sueldo 20 $, Córdoba 680. v10

SIRVIENTA ASEADA SE PRECISA PARA todo servicio; Brasil 1345. v10

SEÑORA FORMAL SE NECESITA PARA corta familia, Honduras 3820. v10

SEÑORA SOLA QUE SEPA COCINAR, buen sueldo, se necesita, México 3094. v10

SIRVIENTA JOVEN SE PRECISA, sueldo 25 $; Charcas 4123. v10

SE NECESITA COCINERA CON CAMA, Santa Fe 4336. v10

SIRVIENTA JOVEN, CON CAMA, PRE-cisase, Uruguay 1246. v10

SIRVIENTA QUE ENTIENDA DE COCI-na, se precisa, Corrientes 2548. v10

SIRVIENTA SE PRECISA, QUE SEPA cocinar, Sgo. del Estero 1561. v10

SIRVIENTA SE NECESITA, DEAN FU-nes 818. v11

SIRVIENTA PARA TODO TRABAJO SE necesita; Córdoba 2647. v11

SE NECESITA COCINERA, SOLIS 1511. v10

SIRVIENTA PARA TODO SERVICIO, SE necesita, Humberto 1 1928. v10

SE NECESITA SIRVIENTA PARA corta familia, trato familiar; Lambaré 1136. v11

SIRVIENTA, TODO TRABAJO MENOS cocina, $ 35, se precisa; Malvinas 152. v12

SIRVIENTA PARA TEMPERLEY SE pre-cisa, tratar San Martín 259, B. Aires. v11

SIRVIENTA SE PRECISA, SUELDO 20 a 30 pesos, Av. Forest 746, Chacarita. v11

SIRVIENTA PARA TODO SERVICIO, con cama, se necesita, Av. La Plata 320. v11

SIRVIENTA CON CAMA, QUE ENTIEN-da de cocina se necesita, Boedo 276. v11

SIRVIENTA DE 15 A 18 años SE PRE-cisa, buen sueldo, Junín 135, 4er. piso. v11

SIRVIENTA SE PRECISA, QUE EN-tienda algo de cocina; Azcuenaga 1490. v11

SIRVIENTA SE PRECISA PARA TODO servicio, sueldo 25 $, Quirno 93 (Flo-res).

SE NECESITA SIRVIENTA PARA TODO trabajo que sepa algo de cocina, Ga-llinal 358, Flores. v10

SE PRECISA MUCHACHA TODO TRABA-jo, menos cocina, sin cama, Arenales 2390. v11

SIRVIENTA JOVEN SE NECESITA, GE-neral Hornos 940; tratar después de las 8.

SIRVIENTA MUCHACHA JOVEN QUE sepa bien cocinar, solamente la cocina, se necesita, Callao 226.

SE NECESITA UNA MUCHACHA DE 15 años, para quehaceres de casa, Río IV 210.

SIRVIENTA QUE SEPA COCINAR SE necesita; Santa Fe 3580, depto. 5, 10 a m.

SIRVIENTA JOVEN, QUE ENTIENDA de cocina, se necesita, buen sueldo, hay mucama, Callao 606.

SIRVIENTA PARA POCOS QUEHACE-res se necesita, buen sueldo, Victoria 1862.

SIRVIENTA NECESITO QUE SEPA CO-cinar corta familia, Carlos Pellegrini 1183, Banfield. v10

SE NECESITA MUCHACHA FORMAL pa-ra todo servicio, con cama, Uspallata núm. 569 v11

SE NECESITA SIRVIENTA PARA TODO trabajo, que entienda de cocina y que sepa planchar, Curapaligüe 173. v12

SE PRECISA SIRVIENTA PARA TODO trabajo, vasca o castellana, Victoria 1264, piso 2o.

SIRVIENTA FORMAL, TODO TRABA-jo, que entienda de cocina, se precisa; Cosme 667, Colegiales.

SIRVIENTA JOVEN O MUCHACHA PA-ra matrimonio precisase urgente; Mol-des 1986.

SIRVIENTA QUE SEPA UN POCO DE cocina, se precisa, para dos personas; Garay 2894.

SE NECESITA MUCHACHO DE 13 A 14 años para casa de familia, 15 $, B. de Irigoyen 175.

SIRVIENTA SE NECESITA PARA TODO trabajo de corta familia menos cocina, Rivadavia 3786, dpto. D.

SIRVIENTA QUE SEPA COCINAR CON cama, argentina, se necesita, Malabia núm. 2343.

SE NECESITA SIRVIENTA FORMAL, sin pretensiones, todo trabajo menos cocina, de 9 a 10 a. m., Cevallos 263.

SE NECESITA MUCHACHA DE 12 A 14 años con recomendaciones, Conde 802, Colegiales. v11

SE NECESITA COCINERA PARA COCI-na y otros quehaceres; Chacabuco 422, 2o. piso. v11

SIRVIENTA PARA LA COCINA, LAVA-do y otros quehaceres, se necesita, Al-varez 2546. v11

SE NECESITA MUCHACHA JOVEN, pa-ra el servicio de corta familia, tratar Mara 940.

SE NECESITA UNA MUCHACHA DE 15 a 17 años, para pocos quehaceres, sue-lo de 10 a 15 $, Cabildo 1238.

SIRVIENTA FORMAL, TODO TRABA-lo menos cocina, se necesita, Azcuéna-ga 946.

SE PRECISA SIRVIENTA QUE SEPA cocinar, y otro quehacer, Libertad 448 2o. piso.

SIRVIENTA PARA CORTA FAMILIA, se necesita, pesos 20 por mes, Anchorena 372.

SIRVIENTA JOVEN PARA TODO TRA-bajo, corta familia, se necesita, Consti-tución 1779, 35 $, tratar por la mañana.

SIRVIENTA QUE ENTIENDA BIEN DE cocina, recomendada se necesita, Bus-tamante 1226. v11

SIRVIENTA RECOMENDADA PARA to-do trabajo de corta familia, 25 $, ne-cesito, Rivadavia 3412.

SIRVIENTA SE NECESITA, SUELDO 20 a 25 $, calle Federico Lacroze 2232, Bel-grano.

SIRVIENTA SIN PRETENSIONES PRE-cisa matrimonio solo, Rivadavia 3026, departamento 21.

SE NECESITA MUCHACHA DE 12 A 14 años para servicio de corta familia, 3042 Agrelo.

SIRVIENTA QUE SEPA BIEN COCINAR se precisa con chica de 13 a 14 años, Liniers 454.

SIRVIENTA PRECISO TODO TRABAJO, y sepa cocinar, con cama, Cerrito 382, piso 1o. v12

SIRVIENTA JOVEN POCO TRABAJO, sueldo 15 $, se necesita, Defensa 945, dep. 1.

SIRVIENTA JOVEN QUE ENTIENDA CO-cina para matrimonio solo, preciso, E. Unidos 686.

SIRVIENTA JOVEN SE NECESITA CON informes para casa de pensión, Perú núm. 674.

SEÑORA DE 30 años, SOLA DE BUENAS condiciones, se necesita para atender casa de corta familia, de 1 a 2, Jujuy 120.

SE NECESITA SIRVIENTA QUE EN-tienda de cocina, buen sueldo, Tucumán 1039, 2o. piso.

SIRVIENTA QUE ENTIENDA DE COCI-na, se precisa, sueldo 30 pesos, Morlo 2178, Flores.

SIRVIENTA PARA TODO SERVICIO SE necesita, con o sin cama, Saul Amadeo 180 (Flores), de 8 a m. en adelante.

SERVICIO DOMESTICO PEDIDO

SE NECESITA MUCHACHA DE 13 A 15 años, para cuidar nene; Larrea 625.

SIRVIENTA NECESITO, SERVICIO DE matrimonio, menos cocina; Cangallo 1608.

SIRVIENTA SE PRECISA, PARA MA-trimonio solo, que entienda de cocina; Corrales 422. v11

SIRVIENTA CON CAMA Y PARA TODO servicio, se precisa menos cocinar, suel-do 25 pesos; Jorge Newbery 3815.

SIRVIENTA PARA EL SERVICIO DE matrimonio, se necesita; Sarmiento No. 895, 2o. piso. v11

SIRVIENTA PRECISASE, ASEADA DE confianza; inútil presentarse sin estas condiciones; Paso 756.

SE NECESITA MUCHACHA DE 13 A 16 años, para ayudar en los quehaceres, sueldo 15 $, Corrientes 2563. v12

SIRVIENTA SE NECESITA CON RECO-mendaciones, todo trabajo, Córdoba nú-mero 2087.

SIRVIENTA SE NECESITA PARA TODO trabajo y que sepa algo de cocina, Li-ma 434.

SIRVIENTA QUE ENTIENDA DE COCI-na, se necesita, Pueyrredón 1328, de 11 a 2.

SE NECESITA UNA SIRVIENTA PARA todo servicio y que entienda algo de cocina, Obligado 1529, Belgrano. v12

SIRVIENTA JOVEN (GENOVESA, piamon-tesa, lombarda, que sepa de cocina, ne-cesita matrimonio solo, Venezuela 1561.

SIRVIENTA Y MUCAMA PARA TODO trabajo, bien práctica, limpia y traba-jadora necesito, Lavalle 951, 2o. piso.

SIRVIENTA QUE ENTIENDA DE COCI-na se precisa, con recomendaciones; Vlamonte 2055.

SIRVIENTA SIN CAMA PRECISO PO-co trabajo, 30 $, de 9 a 12; C. Pelle-grini 634, depto. 4.

SE NECESITA SIRVIENTA QUE SEPA cocinar y lavar, sueldo 30 $, tratar Bel-grano 2782.

SE NECESITA SIRVIENTA PARA TODO trabajo matrimonio solo, inútil sin re-ferencias, Sarmiento 2811, dpto. 6.

SIRVIENTA SE NECESITA PARA ayudar pequeños quehaceres, sueldo 20 $, Sáenz Peña 616.

SE NECESITA SIRVIENTA CON RECO-mendaciones, para casa de familia, to-do trabajo, libre de cocina, Sarmiento 1545.

SIRVIENTA PRACTICA EN COCINA SE necesita, tratar después de las 10 a. m.; Ayacucho 1427, 3er. piso, 124.

SIRVIENTA SE NECESITA PARA TODO trabajo que sepa cocina, sueldo 40 a 45 $, Australia 1957.

SIRVIENTA JOVEN DE BUENA PRE-sencia, necesitase para matrimonio, por medio día, Ecuador 474, dpto. 2.

SEÑORA DE 45 A 50 años PARA SERVI-cio de persona sola, necesitase, Zamudio 3620, esq. Navarro.

SIRVIENTA SE PRECISA PARA CORTA familia, con cama, 24 de Noviembre núm. 955.

SIRVIENTA TODO TRABAJO QUE EN-tienda de cocina, precísase, Uruguay núm. 140.

SE PRECISA MUJER PARA LAS maña-nas, de 7 a 12, para casa familia; Do-rrego 2697.

SIRVIENTA ARGENTINA O URUGUA-ya, para cocina sencilla y otros queha-ceres, se necesita; Venezuela 2164.

SIRVIENTA ASEADA, PARA TODO tra-bajo que sepa algo cocina, corta fa-milia, precisa, 35 $, Solís 843.

SIRVIENTA FORMAL SE PRECISA PA-ra los quehaceres de casa, sueldo 20 $, se prefiere señora, Constitución 2636. v11

SIRVIENTA PARA TODO TRABAJO, con recomendación se precisa, San Juan 2829.

SE PRECISA UNA JOVEN PARA ME-dio día de trabajo, interior, tratar de 8 a 3 p. m., Sarmiento 2210, piso 1o. A.

SIRVIENTA JOVEN SE PRECISA QUE entienda de cocina, tratar de 2 a 4, Río Cuarto 1801 (Flores). v10

SE NECESITA SIRVIENTA DE 14 A 16 años, para el servicio de señorita sola; Cerrito 1002. v11

SIRVIENTA PARA COCINA Y OTROS quehaceres, se precisa, pesos 35, Peña 3036. v10

SIRVIENTA, COCINA SENCILLA y otros quehaceres, se necesita, Gral. Hornos 1072. v10

SE PRECISA SIRVIENTA QUE SEPA CO-cinar, presentarse después de las 9 a. m., Junín 320. v10

SIRVIENTA QUE ENTIENDA DE COCI-na se necesita, sueldo 35 $, Pueyrre-dón 1058. v10

SIRVIENTA QUE ENTIENDA ALGO de cocina para corta familia se necesita; Paso 779. v10

SE NECESITA UNA MUCAMA ANDALU-za, que sepa algo de cocina, Sáenz Peña 160, 1er. piso derecha. v10

SIRVIENTA SE NECESITA ITALIANA para casa de negocio, Blanco Encalada 1368. v11

SIRVIENTA, CORTA FAMILIA, BUEN sueldo, Fray Cayetano 47, plaza Flo-res. v10

SIRVIENTA PARA TODO TRABAJO, que entienda de cocina, buenos informes, se necesita, Cangallo 4085. v10

SIRVIENTA PARA TODO SERVICIO SE necesita, familia dos personas, Estero 2935, Colegiales. v10

SIRVIENTA QUE ENTIENDA DE COCI-na para matrimonio se necesita, Char-cas 3364. v10

SIRVIENTA QUE SEPA ALGO DE CO-cina, se necesita para corta familia; Santa Fe 1102. v10

SE NECESITA SIRVIENTA PARA COR-ta familia, todo trabajo, sueldo 20 pe-sos; Humahuaca 3861. v10

SIRVIENTA FORMAL, PRECISASE, suel-do 10 $, Vlamonte 527, 1V piso iz-quierda. v10

SIRVIENTA QUE SEPA SUS OBLIGA-ciones se necesita para corta familia, Larrea 434, departamento 1, sueldo 25 a 30 pesos. v11

SE NECESITA MUCHACHA DE 14 A 16 años para ayudar, a los quehaceres con recomendaciones, sueldo 15 $, Corrientes 1985, 5o. piso.

SIRVIENTA QUE ENTIENDA DE COCI-na sencilla y otros quehaceres necesito, con cama, paso buen sueldo, Paraguay nú-mero 3300.

SE NECESITA MUCHACHA DE 13 A 16 años, para servicio de familia, casa y comida, sueldo 10 $, Pedro Mendoza 3651, entre Villarino y Montes de Oca.

SIRVIENTA QUE SEPA COCINAR, MU-jer formal, con buenas recomendacio-nes, sueldo 40 pesos, se necesita; Beruti 2881, se prefiere italiana o argentina, pre-sentarse de mañana.

SE NECESITA SIRVIENTA FORMAL, con cama de 30 años o sin ella, que se-pa cocinar y otros quehaceres casa de ma-trimonio solo, Rivadavia 4597.

SE NECESITA SIRVIENTA PARA EL campo, española, para todo quehacer de casa, menos cocinar; ver B. Mitre 2521, de 12 a 2 solamente.

SE NECESITA SIRVIENTA QUE EN-tienda algo de cocina, para el campo, muy cerca, lo mismo sola o con hija; Pa-raguay 1560, de 8 a 11.

SIRVIENTA PARA TODO SERVICIO, ne-cesitase, corta y buena familia, Hum-berto 1 451, dep. 18, de 9 a. m. en ade-lante.

SE NECESITA MUCHACHA DE CON-fianza y de buena presencia, para el ser-vicio de matrimonio con una ohiquita; Di-rectorio 1874.

SIRVIENTA QUE ENTIENDA UN POCO de cocina se necesita para matrimo-nio solo, Ecuador 451, 3er. piso, dep. F., hay ascensor.

SIRVIENTA JOVEN, FUERTE Y TRA-bajadora, se necesita para todo tra-bajo, buen trato, hay cocinera, Independen-cia 3859.

SIRVIENTA QUE SEPA LAVAR Y plan-char y demás quehaceres domésticos, se necesita, Montevideo 1560, con buenas re-comendaciones.

SIRVIENTA, RECOMENDADA, PARA to-do trabajo, buen sueldo, que entienda de cocina, necesitase, Beruti 4529, casi esquina Lacr.

SEÑORA SERIA QUE SEPA LEER PARA los quehaceres de una casa en el cam-po, precisa señor y su hijo, buenas refe-rencias, tratar en Estero 2325.

SE NECESITA BUENA SIRVIENTA DE 20 a 30 años que sepa algo de cocina para corta familia inglesa, Acevedo 1372, Isabel, F. C. S. v10

SE NECESITA MATRIMONIO JOVEN, españoles, para el campo, la señora entre, el bien presentable, Las Heras No. 2324. v10

SE NECESITA MUJER FORMAL PARA todo trabajo, que entienda de cocina, prefiriéndose con un muchacho de 15 a 16 años, para limpieza, que no sea española, recomendada de 10 a 12, Matheu 1618.

SIRVIENTA SERIA QUE SEPA DE CO-cina y de unos 40 años de edad se ne-cesita para casa de poco trabajo en el campo, pueblo Pergamino, se requieren in-formes, Rivadavia 765.

SIRVIENTA JOVEN Y ASEADA SE NE-cesita, corta familia, extranjera, para todos quehaceres, buen trato. Presentarse de 10 a 11 a. m., Corrientes 2817, 7o. piso, izquierda. v10

SE NECESITA SIRVIENTA PARA matri-monio solo, se prefiere vascoespañola, persona formal, debe saber cocinar es in-útil presentarse sin buenas recomendacio-nes; tratar Chile 930, de 10 a 12 m. v11

UNA MUCHACHA PARA MATRIMONIO solo, de 14 a 16 años, sueldo 15 $, es-pañola, recién llegada preferida, de 10 a 12 a. m., Victoria 1858, dep. 14.

UNA CORTA FAMILIA EXTRANJERA, en Flores, necesita una sirvienta para todo trabajo, sueldo 30 pesos, con pieza y comida, acudir en primera instancia al es-critorio 304, edificio Superviello, Galería Güemes, de 1 a 2 solamente.

SERVICIO DOMESTICO OFRECIDO

AMA SE OFRECE CON LECHE DE cua-tro meses, Arenales 1846. v10

AMA SE OFRECE PARA CRIAR EN su casa, Bdo. de Irigoyen 1354, pieza 9.

AMA SE OFRECE, española, DE 23 años buenas presencia; Cuenca 838. v11

SERVICIO DOMESTICO OFRECIDO

AMA española, SE OFRECE, CON leche abundante de dos meses; Belgrano 1272.

AMA CON BUENA Y ABUNDANTE le-che se ofrece; Santa Fe 482. v11

AMA SE OFRECE, LECHE DE 3 MESES Talleres, calle Azara 2532, F. C. S. v10

AMA BUENA SE OFRECE PARA LA casa del niño, Dean Funes 925. v11

AMA CON LECHE DE 2 MESES, OFRE-cese, Juncal 2355. v10

AMA SE OFRECE PARA UN CHICO A mamadera, Tacuarí 2026. v11

AMA DE LECHE PRIMERIZA SE OFRE-ce, de 2 meses, joven, Uriarte 1600.

AMA PRIMERIZA CON BUENA LE-che de 5 meses, se ofrece; Lima 1114. v11

AMA JOVEN de 18 años, SE OFRECE, con leche de 5 meses, México 1643, piso 2o.

AMA SE OFRECE CON BUENA Y abun-dante leche, para criar en su casa, no tiene niño; Charcas 3315. v12

AMA JOVEN, ROBUSTA, SIN PRETEN-siones, va al campo, se ofrece; Canga-llo 1723.

AMA SE OFRECE PARA CRIAR EN SU casa o unas cuantas veces por día, le-che de 2 meses, sin chico, Chile 1469. v12

AMA SE OFRECE CON CERTIFICADOS de buena leche, sana y de buena pre-sencia; Charcas 4028. v12

AMA SE OFRECE CON ABUNDANTE leche con certificado de la asistencia, Carlos Pellegrini 480, pieza 5.

AMA SE OFRECE, PRIMERIZA, con le-che de 6 meses, robusta, buena presen-cia, Sáenz Peña 523.

AMA SE OFRECE PARA CRIAR EN su casa, leche de 7 meses, buen trato, Liriers 885. v10

AMA DE LECHE PRIMERIZA se ofre-ce para criar en casa del niño, Daniel Cerri 1330, Barracas. v11

AMA CON LECHE DE 5 MESES, SE ofrece y otros quehaceres de casa, San Antonio 496, Barracas al Norte. v10

AMA SE OFRECE CON LECHE DE 3 meses para su casa o afuera, Humberto I 2369. v11

AMA JOVEN, CON ABUNDANTE LE-che, se ofrece, dirigirse por carta o personalmente, Céspedes 3180, Belgrano. v11

AMA JOVEN, CON LECHE ABUNDAN-te, sin chico, se ofrece, sin pretensio-nes, ciudad o campo; tratar Victoria 740.

AMA DE 19 años SIN CHICO CON leche de 5 meses, se ofrece para criar niño en su casa, Bdo. de Irigoyen 475, 2o. piso. v11

AMA JOVEN, ROBUSTA, ITALIANA, se ofrece, leche de 2 meses, criar en ca-sa del niño o tomar el niño en su casa; Fitz Roy 1821. v10

AMA SE OFRECE CON LECHE ABUN-dante, con certificado de la A. Pública, con chico de 3 meses, hija de inglesa, ca-lle Anchorena 391. v11

BUENA COCINERA, SE OFRECE, FOR-mal, Chacabuco 630, altos. v10

BUENA COCINERA, RECOMENDADA, con pena de 5 años, se ofrece, o para cuidar casa o niños; contestar a Sra. Fran-cisca Sauzicke, Leones 4627. v11

COCINERA FORMAL Y TRABAJADORA se ofrece, Carlos Calvo 1780. v12

COCINERA SE OFRECE Y OTROS que-haceres, Tucumán 1568, pieza 13.

COCINERA ARGENTINA SE OFRECE, tiene recomendación, Córdoba 1066.

COCINERA BUENA, española SE OFRE-ce, Tacuarí 2202. v11

COCINERA SE OFRECE PARA COCINA sencilla, Viejtes 1497. v11

COCINERA RECOMENDADA, SE OFRE-ce, Balcarce 466.

COCINERA SE OFRECE, ARGENTINA, Corrientes 1284.

COCINERA SE OFRECE BIEN RECO-mendada; calle Venezuela 1720.

COCINERA SE OFRECE PARA CASA de corta familia; Humberto 472. v11

COCINERA SE OFRECE SIN CAMA, O suplenta, Tucumán 1547. v11

COCINERA SE OFRECE señora FORMAL para corta familia, Salguero 583.

COCINERA JOVEN, SIN CAMA, SE ofre-ce, buenas referencias, Belgrano 1860.

COCINERA SE OFRECE, SABE SU obli-gación, tiene informes, Chacabuco 764.

COCINERA FORMAL SENCILLA Y otros quehaceres se ofrece, Cevallos 281. v11

COCINERA ARGENTINA SE OFRECE, con o sin cama, Tucumán 3561.

COCINERA JOVEN, COMPETENTE, SE ofrece; Luján 321.

COCINERO PIAMONTES SE OFRECE, ciudad o campo, California 1729.

COCINERA BUENA SE OFRECE plancha y postres, aseada, Bmé. Mitre 1885.

COCINERA ITALIANA, SABE SU obli-gación, se ofrece, Andes 947. v11

COCINERA ORIENTAL, FORMAL, SE ofrece, Arenales 2801. v11

COCINERA SENCILLA Y MUCAMA, SE ofrecen, españolas; Agüero 1781. v11

COCINERA española SE OFRECE, sabe su oficio; Yapeyú 321. v10

COCINERA SIN CAMA SE OFRECE, Bermejo 655. v10

COCINERA SE OFRECE PRACTICA CON recomendaciones, con retiro, Chile 1258

COCINERA FORMAL SE OFRECE PA-ra matrimonio solo, Coronel Díaz 2142.

COCINERA Y MUCAMA CON BUENOS informes se ofrece, Campichuelo 418.

COCINERA COMPETENTE PARA CASA de pensión, se ofrece, Arenales 1302. v11

COCINERA SE OFRECE, CORTA fami-lia y otros quehaceres; Pavón 1366. v11

COCINERO español SE OFRECE CON candidatos para restaurant o fonda, Necochea 717.

COCINERA SE OFRECE, SABIENDO SU obligación, sin pretensiones, recomen-dados, Río Bamba 73.

COCINERA ARGENTINA CON BUENOS informes, se ofrece; por carta o perso-nalmente; 24 de Noviembre 1224. v11

CHICA DE 14 años SE OFRECE PARA trabajo liviano, casa de familia, G. Ur-quiza 518.

COCINERA BUENAS REFERENCIAS, para cocina sencilla, se ofrece; Cam-pana 3480.

COCINERA BUENA, CON EXCELENTES recomendaciones, con cama o sin ella, se ofrece; Victoria 940. v11

COCINERA ITALIANA, FORMAL, DE profesión, se ofrece, ciudad o campo; San Martín 1156. v11

COCINERA ITALIANA SE OFRECE, ciudad o campo, desea buen trato, Li-bertad 373.

COCINERA PIAMONTESA SE OFRECE, sabe planchar, lavar y lavar, dando pieza al marido, Paseo Julio 822, hotel.

CHICA SE OFRECE DE 11 años, PARA cuidar un nene y quehaceres pequeños; Cochabamba 347.

COCINERA JOVEN SE OFRECE, CON buenas recomendaciones, Venezuela 1380. v11

COCINERA Y UN POCO DE LAVADO Y planchado, italiana, formal, buenos in-formes, se ofrece, Paraguay 2028.

COCINERA SE OFRECE CON CHICA O sin ella, buenos informes, Salpacha 769.

COCINERA VASCA, SERIA, JOVEN, SE ofrece para casa distinguida, ciudad o campaña, tratar Montevideo 1610.

COCINERA VENECIANA señora FORMAL se ofrece competente, cocina sola, 60 $, tratar personalmente Piedras 1640. v12

COCINERO SE OFRECE, FORMAL, SIN pretensiones a otro trabajo, Defensa 1231.

CALLE AYACUCHO 1535, SE OFRECE una sirvienta que sabe cocinar, con una chica de 10 años.

COCINERA BUENA SE OFRECE, TIENE buenos informes, Carlos Pellegrini 480, pieza 5.

COCINERA VASCO española, SE OFRE-ce para cocina sola, tiene recomenda-ción, Pichincha 338.

COCINERA O MUCAMA SENCILLA, SE ofrece para casa decente, libertad nú-mero 829, pieza 9. v11

COCINERA JOVEN SE OFRECE PARA cocina sencilla; sabe cumplir sus obli-gaciones, Córdoba 1367.

COCINERA O SIRVIENTA PARA MA-trimonio, recomendada, se ofrece, Jujuy 510. v11

COCINERO DE PROFESION, FORMAL, recomendado, se ofrece, ciudad o cam-po; Juncal 1676.

COCINERA Y ALGUNOS QUEHACERES, se ofrece, con recomendaciones, San Juan 1310.

COCINERA vasco-española, SE OFRECE recomendada, sabe su obligación; Cór-doba 1557. v10

COCINERA COMPETENTE, SE OFRECE, con buenas recomendaciones; C. Calvo 930. v11

COCINERA SENCILLA, QUEHACERES, con recomendaciones, se ofrece, sin ca-ma; Cerrito 1576. v11

COCINERA DE PROFESION, PARA ca-sa de pensión o restaurant, se ofrece; Esmeralda 672. v10

COCINERA FRANCESA SE OFRECE pa-ra cocina sencilla y otros quehaceres, Venezuela 2845. v10

COCINERA SE OFRECE CON BUENOS informes, y mucama; Paraguay núm. 934. v10

COCINERA BUENA SE OFRECE, SIN cama, para casa familia distinguida, por carta F. S. Formosa 286 v11

COCINERA Y MUCAMA SE OFRECEN juntas o separadas, para corta familia, Coronel Salvadores 1515. v10

COCINERA PRACTICA SE OFRECE, es-pañola, con referencias, Hernandarias 1932, J. L. v10

COCINERO SERIO, VIUDO, SABE fran-cés, se ofrece para el campo o fa-milia distinguida, por carta a A. C., Lima 105. v11

COCINERA Y OTROS QUEHACERES dando pieza al marido y una niña de 3 años, se prefiere corta familia, sin preten-siones, se ofrece, Piedras 1130.

SERVICIO DOMESTICO OFRECIDO

COCINERA SE OFRECE, LIMPIA Y tra-bajadora, lavado y planchado, San Luis 3073. v10

COCINERA ITALIANA SE OFRECE, sa-be amasar y hacer postres, Humboldt 981. v10

COCINERA SE OFRECE O SIRVIENTA, para ciudad o campaña, con recomen-daciones, casa de los patrones; Victoria 3207. v11

COCINERA DE PROFESION, ITALIA-na, se ofrece, flambrera y repostera, con buenas recomendaciones, a familia dis-tinguida; Pichincha 480. v11

COCINERA SE OFRECE CON BUENAS recomendaciones; dirigirse por carta o personalmente; calle Arcos 2548, Belgra-no. v11

COCINERA ARGENTINA SE OFRECE, sabe cumplir con su obligación, es muy limpia, con o sin cama, tratar Venezuela 1035.

COCINERA PARA COCINA SENCILLA y otros quehaceres corta familia, se ofre-se sin cama, por carta o personalmente, dirigirse O'Higgins 2181 Belgrano. v11

COCINERA O SIRVIENTA SE OFRECE con recomendaciones, con chica de 13 años, con plena para el marido que tra-baja afuera, Victoria 1252. v11

COCINERAS DOS DE PROFESION, fran-cesas, se ofrecen para familia distin-guida, tienen buenas recomendaciones, Aranales 926. v10

COCINERO HABIENDO TRABAJADO en el Sportman y Gran Hotel de Mar del Plata, se ofrece para hotel o casa familia, dirigirse a J. S., Independencia 1153, 2o. v11

COCINERA CRIOLLA, FORMAL, SOLA, bien recomendada, se ofrece a corta familia o atender casa de persona distin-guida, 30 $. Por carta Arredondo 2035, Belgrano. v10

DOS SIRVIENTAS SE OFRECEN, UNA para mucama, que entienda de cocina y otra para cocinera y otros quehaceres, Belgrano 942, dep. 4. v11

ESPAÑOLA JOVEN SE OFRECE PARA mu-cama o niñera, Belgrano 1272.

HOMBRE SOLO SE OFRECE, BUENOS informes para cuidar casas u otros quehaceres, Chile 1514.

HOMBRE SE OFRECE PARA PORTERO o peón, por carta o personalmente B. G., Andes 1470. v11

HOMBRE FORMAL SE OFRECE PA-ra portero, sereno o cobrador, con certificados; Estados Unidos 818. v10

HOMBRE SOLO SE OFRECE TODO ser-vicio sabiendo cocinar, Tres Esquinas 2740. v10

HOMBRE SOLO SE OFRECE PARA cui-dar casa particular o departamentos, con buenas recomendaciones, Junín 1012. v11

JOVEN español SE OFRECE PARA por-tero, con recomendaciones, Victoria 1180.

JOVEN DE 21 años SE OFRECE PA-ra cualquier trabajo; México 2443.

JOVEN español SE OFRECE PORTERO, mucamo o ascensorista, Bmé. Mitre 3130

JOVEN BUENA PRESENCIA SE OFRECE sin pretensiones, Laprida 1265. v10

JOVEN español DE 17 años SE OFRECE, para cualquier trabajo, presentado por sus padres, Paso 74. v11

JOVEN DE 20 años, español, CON CER-TIFICADOS, se ofrece para cualquier tra-bajo; B. Mitre 2185. v11

JOVEN DE 20 años, español, PRACTICO en limpieza para casa de familia o ne-gocio, se ofrece, Cerrito 416.

JOVEN QUE ESTUVO 7 años EN UNA ca-sa, para mucamo, ordenanza u otro trabajo, se ofrece, B. Mitre 1045.

JOVEN español, FORMAL SE OFRECE para cocinero de corta familia o para todo trabajo, con certificado; Paraguay No. 1453, pas. 31.

JOVEN español, SE OFRECE, PARA por-tero u otros trabajos, con buen certifi-cado; por carta o personalmente, Corrien-tes 1739, 3er. p, J. Vázquez.

JOVEN español SE OFRECE PARA peón de cocina o cocinero de almacén u otro trabajo. Por carta o personalmente, M. Barra, California 1601, Barracas. v10

JOVEN JAPONES PARA MUCAMO O portero de pensión u hotel, buena pre-sencia, buenas recomendaciones de 2 años, se ofrece; Olavarría 1425. v11

JAPONES, HABIL, OBEDIENTE, ofrece-se de mucamo o portero, tiene recomen-daciones inmejorables, buena conducta y antecedentes; por carta A., Uruguay 978. v11

JOVEN JAPONES, MUCAMO DE COMEDOR, es muy práctico y competente, se ofrece, sabe planchar, tiene buena recomen-dación y smoking desea colocarse corta fa-milia o señor solo, ciudad o campo; dirigirse por carta a Teléfono, U. T. 995, Belgrano. v11

LAVANDERA SE OFRECE PARA LA-var en su casa; Esmeralda 848. v11

LAVANDERA SE OFRECE, 1.50 $ POR día, Bolívar 844.

LAVANDERA BUENA SE OFRECE, por día o por mes, Bolívar 872, pieza 3.

LAVANDERA SE OFRECE PARA CASA particular, Carlos Calvo 946. v11

LAVANDERA PARA LAVAR AFUERA O en su casa se ofrece, Bogotá 75. v10

LAVANDERA BUENA PARA CASA par-ticular se ofrece, Juncal 2161. v10

LAVANDERA PARA PISOS Y ROPA SE ofrece, Paraguay 2024. v10

LAVANDERA PARA LAVAR EN SU ca-sa, se ofrece; Moreno 960. v10

LAVANDERA O SIRVIENTA JOVEN SE ofrece para matrimonio; solis 1139. v10

LAVANDERA Y LIMPIEZA, SE OFRE-ce por días, S. R., Independencia 2349.

LAVANDERA U OTROS QUEHACERES por días se ofrece, Sgo. del Estero 1166 v11

LAVANDERA Y OTROS QUEHACERES, se ofrece, por medios días; Carlos Cal-vo 1645.

LAVANDERA Y PLANCHADORA SE ofrece a casa particular, buenos infor-mes, Federico Lacroze 1630. v11

LAVANDERA OFRECESE PARA LAVAR afuera o en su casa, con buenas reco-mendaciones, Humberto 639, piezas 12.

LAVANDERA española SE OFRECE pa-ra lavar afuera o en casa, lava pisos, patios, mármoles, etc., México 3907.

LAVANDERA PLANCHADORA SE ofre-ce, casa fumilia, por día; Cevallos 769.

LAVANDERA TRES DIAS POR SEMANA se ofrece, argentina, con recomendacio-nes, Constitución 2139.

LAVANDERA Y PLANCHADORA COM-petente en toda clase de ropa, con in-formes, para familia, se ofrece, R. Peña 1170. v11

MUCAMA JOVEN SE OFRECE, PARANA 240.

MUJER SE OFRECE PARA COCINERA, Venezuela 1044.

MUCHACHA SE OFRECE PARA TODO servicio; Independencia 318.

MUCAMA SE OFRECE, CON recomen-daciones; Sarmiento 2699.

MUCAMA SERIA Y CON BUENAS RE-ferencias se ofrece; Bolívar 2115.

MUCAMA GENERAL SE OFRECE, Aco-ndo 2877.

MUCAMA O niñera DE 18 años SE OFRE-ce, Independencia 3319.

MUCAMA GENERAL SE OFRECE CON recomendaciones, Manuela 2558.

MUCAMA BIEN RECOMENDADA SE ofrece, Sáenz Peña 523, pieza 19. v11

MUCAMA SE OFRECE PRACTICA, tra-tar con la misma, Colombres 1241. v11

MUCHACHA SE OFRECE, TODO TRA-bajo, recomendada, Suipacha 485.

MUCAMA SE OFRECE PARA TODO tra-bajo, Balcarce 1025. v11

MUCAMO O SIRVIENTA SE OFRECE, entiende de cocina, Chile 290.

MUCHACHA DE 14 años SE OFRECE, buenos informes, Paraguay 820.

MUCHACHO DE 17 años SE OFRECE, Juncal 757.

MUCAMA SE OFRECE; LUJAN 321. v11

MUCHACHO SE OFRECE DE 13 años, recomendado, Juncal 759.

MUCAMA DE COMEDOR SE OFRECE, Junín 1075, buenos informes. v11

MUCHACHO SE OFRECE, PARA cual-quier trabajo, Santa Fe 2920, dep. 2.

MUCAMA CON BUENOS INFORMES SE ofrece, Mansilla 3829. v10

MUCAMA joven española SE OFRECE; Córdoba 2091. v10

MUCAMA española SE OFRECE, PEDRO Mendoza 1513. v10

MUJER PARA TRABAJAR POR DIA O lavandera se ofrece, Liniers 182. v10

MUCAMA FORMAL SE OFRECE, ARE-nales 2317. v10

MATRIMONIO SOLO, ESPAÑOL, SE ofre-ce, cualquier trabajo, México 1381. v11

MUCAMA PARA casa pensión O LAVAN-dera se ofrece; Venezuela 836. v10

MUCHACHA SE OFRECE PARA MUCA-ma, Piedras 1268. v10

MUCAMA SE OFRECE, SABE SU obli-gación, México 311. v10

MUCAMA SE OFRECE, MAZA 836. v10

MATRIMONIO SE OFRECE, COCINERA y mucamo, Paraná 750. v12

MUCAMA SE OFRECE, DE BUENA pre-sencia, buenos informes; Cevallos 1827. v10

MUCHACHA SE OFRECE, PARA TODO menos cocina, Quesada 3038, Belgrano. v12

MUCAMA Y niñera SE OFRECEN CON buenas recomendaciones, Mansilla 3706. v11

MUCAMA DE ADENTRO, CON RECO-mendaciones, se ofrece, Juncal 4379. v11

MUCAMA DE ADENTRO SE OFRECE, o de comedor, prácticos; Cangallo 4180. v10

MUCAMA VASCA, CON RECOMENDA-ciones se ofrece; Moreno 840, 1er. p. v11

MUCAMO DE COMEDOR O PORTERO, joven, se ofrece, recom

SERVICIO DOMESTICO OFRECIDO

SIRVIENTA PARA TODO TRABAJO SE ofrece, Salom 2344.

SE OFRECE COCINERA CON BUENAS recomendaciones, Montes de Oca 1679.

Señora SE OFRECE, PARA TRABAJAR medio día, Carmen, Venezuela 436.

SE OFRECE UNA señora PARA TODO trabajo, Patricios 87.

SE OFRECE MATRIMONIO SIN HIJOS; ella cocinera, él mucamo; Piedras 567.

SIRVIENTA SERIA, SE OFRECE, ENtiende de cocina, Castro Barros 1311.

Señora SE OFRECE PARA CRIAR CHIco de despacho, española, Estados 4780

SIRVIENTA CON UNA CHICA, SE ofrece para todo trabajo, sin pretensiones; dirigirse Perasá 838. v16

Señora SE OFRECE, JOVEN, PARA todo trabajo, ciudad o campo, de confianza, Acha 1291, Villa Celsa. v16

SE OFRECE MUCAMA O PARA TODO trabajo, sabe hacer aseo de todo y puede presentar buenos informes, Bolivar 928.

SE OFRECE UNA LAVANDERA Y planchadora para casa particular, con buenas recomendaciones, Arévalo 1461. v16

Señora SOLA, SE OFRECE, PARA acompañar señora o señorita, o corta familia, recomendada; por carta, Paraná 251.

SE OFRECEN DOS CHICAS, UNA DE 12, otra de 14 para niñera o trabajo liviano, Monte Egmont 3755, Floresta.

SE OFRECE SIRVIENTA, ESTADOS UNIdos 1072, U. T. 2701, Libertad, C. T. 1558, Central.

Señora DECENTE, SOLA, SE OFRECE como gobernanta o dama de compañía, Arnujo 31, Liniers.

SE OFRECE señora CON NIÑA DE 3 años para cocina, para el campo, Yerbal 1228.

SIRVIENTA ESPAÑOLA, SE OFRECE, para todo trabajo, menos cocina; Azcuénaga 1673.

Señora SE OFRECE PARA LA COCINA y algún otro trabajo, S. del Estero 2162.

SIRVIENTA SE OFRECE PARA TODO trabajo, entiende de cocina; Cangallo 3635.

SE OFRECE COCINERA BUENA, CON recomendaciones y cama, para casa de familia, escribir Uruguay 1062.

Señora SE OFRECE COMO ENCARGAda casas departamentos, dirigirse por carta C. de Aquino, Salguero 1483.

Señora SE OFRECE, CORTA FAMILIA, cocina sencilla y otros quehaceres; Mathew 775.

SE OFRECE UNA señora JOVEN PARA Personas mayores con una niña de 6 años, entiende de cocina, Sáenz Peña 1132. v11

SE OFRECE CORTA FAMILIA PARA cuidar casa de departamentos o de familia, pocas pretensiones, Maza 158, depto. 4. v10

SE OFRECE SIRVIENTA ITALIANA, anciana, que sabe cocinar, para casa de corta familia, buena recomendación, escribir a Rosa, almacén El Cometa, Banfield.

Señora SOLA, DESEA COLOCARSE EN casa de matrimonio argentino, para la cocina, con un chico de 7 años, Don Cristóbal 870, Caballito. v11

SE OFRECE SIRVIENTA VIUDA, BIEN recomendada, con nena de 8 años, para matrimonio o corta familia, Ituzaingó 825. v11

Señorita JOVEN, BUENA PRESENCIA, se ofrece para acompañar señora o señorita distinguida; Cochabamba 1859, departamento 3.

SE OFRECE señorita española, FORMAL, para servicio de matrimonio o señora sola, o mucama para corta familia, Salpacha 1235, Sta. E. P. v11

Señorita FORMAL, SE OFRECE PARA acompañar a señora o señorita, ciudad o campo; tratar de 9 a 11; San José No. 936. v11

SE OFRECE HOMBRE DE 45 años CON inmejorables informes, para sirviente casa particular o negocio, sin pretensiones, Talcahuano 1340. v11

SE OFRECEN MADRE E HIJA PARA cocinera y mucama, para ciudad o campo, con buenas recomendaciones, Montes de Oca 2201.

Señorita INGLESA SE OFRECE COMO gobernanta de niños, buenas referencias externa, por carta solamente señorita E. R., Sgo. del Estero 318, piso 2o. v11

SE OFRECE MUJER FORMAL, DE BUEN carácter y cumplidora, todo trabajo y aseo de cocina, para ciudad o campo, Zamudio 820, Flores, Teresa Martinoti. v11

SE OFRECEN DOS HERMANAS, UNA para cocinera y la otra para mucama, o niñera; por carta a Bánfield, F. C. S., calle Talcahuano 511. v11

SE OFRECE AMA ARGENTINA, PRImeriza, para dar el pecho algunas horas por día en casa del niño, sueldo 40 $, Gral. Urquiza 179. v10

Señorita FORMAL SE OFRECE, TODO servicio menos cocina, corta familia o para mucama que es muy buena, Venezuela 1513. v10

SE OFRECE COCINERA O LAVANDEra y planchadora, para familia, es argentina, sin cama, con buenas recomendaciones; tratar Aisina 1584, altos. v10

Señorita SE OFRECE PARA COCINERA, sin pretensiones, sabiendo muy bien su obligación, con recomendaciones, Belgrano 1709. v10

Señorita SERIA Y EDUCADA SE OFREce para matrimonio solo o como gobernanta, dirigirse de mañana a Sra. de Martínez, B. Mitre 858. v10

SE OFRECE MUCAMA DE COMEDOR de presencia y con informes de 6 años y una mucama para adentro, presentada por su familia, Arenales 1029, dep. 7. v10

Señora SERIA Y BUENA PRESENCIA, desea ocuparse para planchar y otros quehaceres de adentro, se ofrece, Arenales 3115. v10

SE OFRECE UNA señorita PARA CASA de familia, seria, sabe coser y planchar, buena recomendación; Directorio 1665, Flores. v11

SRA. VIUDA, CON HIJOS MAYORES SE ofrece para encargada de departamentos o escritorios en cambio de pieza y luz, por carta a D. L., Tucumán 1067, piso 1o. v10

Señorita OFRECESE AMA DE LLAVES, persona compañía señora sola, o de 2 personas mayores respetables, buenos informes, ciudad o campo; personalmente; Moreno 333.

Señora ROBUSTA, BUENA PRESENCIA, se ofrece, para lavar medio día o tres días por semana a otro trabajo, para hotel o particular; por carta a Ventura González, Alsina 1818.

Señorita JOVEN Y BUENA PRESENCIA, se ofrece para compañía de señora o señorita en casa de pequeños quehaceres; dirigirse por carta, o de 9 a 12 a Sta. Lina; Corrientes 2075. v11

Señora VIUDA, FORMAL, EDUCADA, desea encontrar casa distinguida como ama de llaves, niñera o gobierno de personas mayores, ciudad o campo, Salguero 647. v10

Señorita JOVEN, SERIA, BUENA FAMIlia, desea encontrar señora sola, para hacerle compañía y ayudar pequeños trabajos; dirigirse por carta a G. C., Rivadavia 1139.

SE OFRECE señora SOLA FRANcesa muy seria, para matrimonio o persona sola, iría al campo, sabe cocinar y otros trabajos livianos, con cama adentro, Sarandí 556, dpto. 3. v10

Señorita OFRECESE PARA acompañar señora, niña, dormir en su casa o empleada de comercio, habla italiano, francés, español, con muy buenas recomendaciones; por carta a Irma, Catamarca 924.

Señora FORMAL, INGLESA, SE OFRECE como dama de compañía o para el gobierno de una casa o para los quehaceres de casa, sabe bien coser, sueldo indiferente, teniendo buen trato, dirigirse por carta a C. J., Díaz Vélez 5065. v12

Señora SOLA, SERIA, DE EDAD, desea encargarse del cuidado de un chico o dos en cambio de habitación y un pequeño sueldo, o para cocina sencilla en poca familia; por carta únicamente a M. B. R., Brandsen 140. v12

SARMIENTO 633, Al. FONDO, SE ofrece matrimonio para cuarto o campaña, la señora mucama y él para portero u otros quehaceres domésticos, con buenas recomendaciones; tratar de 8 a. m. en adelante, por carta o personalmente.

Señora CON HIJA INTRUDUCIDA, DOMInando 3 idiomas, muy expertas en todos los ramos de casa distinguida, desean puesto apropiado, como ama de llaves, representación, etc. Aceptarían también administrar casa de viudo con hijos. Se piden y se dan referencias, por carta a F. L. H. 100, sucursal No. 7, calle Charcas 1662, puesto restante, capital. v12

UNA señora SERIA DESEARIA ACOMpañar niños al colegio y repasar ropas u otros trabajos livianos, con pocas pretensiones, A. H. 200, a este diario. v10

EDICTOS JUDICIALES

EDICTO JUDICIAL — Por disposición del señor juez de 1a. instancia en lo civil y comercial del departamento Sudoeste doctor Salvador Oría, se cita y emplaza por el término de quince días a la persona o personas que resulten dueños del solar Sur, manzana once de la sección Norte, situado en la calle Olavarría esquina General Lavalle, del pueblo de Rauch, para que comparezcan a este juzgado a tomar la intervención que les corresponde en el juicio que les sigue la municipalidad de Rauch, por cobro ejecutivo de pesos, bajo apercibimiento, que si no comparecen, se les nombrará el defensor oficial de ausentes que los represente.—Azul, Abril 25 de 1916.—Juan M. Arana, secretario. v14m

EDICTO JUDICIAL — POR DISPOSIción del señor juez de 1a. instancia en lo civil y comercial, del departamento Sudoeste, doctor Salvador Oría, se cita y emplaza por el término de quince días a la persona o personas que resulten dueños del solar Este, manzana doce, de la sección Norte, situado en las calles General Lavalle y Olavarría, del pueblo de Rauch, para que comparezcan a este juzgado a tomar la intervención que les corresponde, en el juicio que les sigue la municipalidad de Rauch, por cobro ejecutivo de pesos, bajo apercibimiento que si no comparecen, se les nombrará el defensor oficial de ausentes que los represente.—Azul, abril 25 de 1916.—Juan M. Arana, secretario. v14m

LICITACIONES

ADMINISTRACION DE LOS FERROCArriles del Estado, Perú 672.—Licitación para la concesión de venta de diarios, periódicos, libros, revistas, etc., en la Red del ferrocarril Central Norte.—En la administración de los Ferrocarriles del Estado, Perú 672, Buenos Aires, se recibirán propuestas hasta las 3 p. m. del día 23 de mayo próximo, para la concesión de venta de diarios, periódicos, libros, revistas, etc., en los trenes y anexos de las estaciones del ferrocarril Central Norte, conforme a las bases de licitación, que pueden solicitarse en la oficina del Superintendente General de Almacenes de esta Administración, todos los días hábiles, de 1 a 3 p. m., a excepción de los sábados, que lo será de 9.30 a 11.30 a. m. Las propuestas serán abiertas en esta administración el día y hora indicados, en presencia de los interesados, que concurran al acto.—Buenos Aires, abril 24 de 1916.—La Administración. v23m

COMPAÑIA GENERAL DE FERROCArriles en la Provincia de Buenos Aires. —Se llama a licitación para la construcción de una defensa en la ribera del Riachuelo. Los interesados podrán consultar los planos, pliego de condiciones, especificaciones y demás documentos en la oficina del ingeniero jefe de vía y obras, Avenida Vélez Sársfield esquina Suárez de 8 a 11.30 a. m. y de 3 a 5.30 p. m. a partir del 3 del actual hasta el 12 a las 5.30 p. m. Los presupuestos deberán ser firmados y traer indicación de domicilio en esta capital federal Se recibirán en la secretaría de la dirección general, estación Buenos Aires, Avenida Vélez Sársfield esquina Suárez, bajo sobre cerrado y lacrado que deberá llevar la indicación "Propuesta", hasta el 13 del corriente a las 2.30 p. m. día en que serán abiertos a las 3 p. m. v13

MUNICIPALIDAD DE LA CAPITAL. — Pliegos de condiciones: Av. Mayo 525. Mayo 10—125 ton. métric. cal viva del Azul.
" 10—Madera dura: quebracho, curupay o urunday.
" 19—Concesión servicios de confitería en el Parque Lezama. v2ax.

MINISTERIO DE AGRICULTURA — Llamase a licitación pública y escrita por el término de treinta días de acuerdo con lo establecido en la ley de contabilidad para la provisión de 1.330 metros de caño galvanizado, para instalación de aguas corrientes en la escuela de Mendoza. Los datos necesarios y condiciones para concurrir a la presente licitación, pueden ser solicitados en la Dirección General de Enseñanza e Investigaciones Agrícolas, Sección Contaduría, Florida 524, 4o. piso, los días hábiles, de 2 a 5 p. m.—Buenos Aires, abril 19 de 1916. v18

OBRAS SANITARIAS DE LA NACION— Se llama a licitación para la provisión de maquinaria con destino a la ciudad de Santa Fe, de acuerdo con el pliego y pliego de condiciones, que los interesados pueden consultar en la Sección Técnica, calle Charcas 1840, todos los días hábiles, de 1 a 5 p. m. Las propuestas deberán presentarse en la Secretaría del Directorio de las Obras Sanitarias de la Nación, y serán abiertas el 9 de junio de 1916, a las 3 p. m., en presencia de los interesado, que con curran al acto.—Buenos Aires, 8 de mayo de 1916.—José I. Gofii, secretario. v18

NAVEGACION

COMPAÑIA ARGENTINA DE NAVEGAción (Nicolás Mihanovich) Limitada.
TRAVESIA MONTEVIDEO
NUEVA TARIFA DE PASAJES
A REGIR DESDE EL 15 DE MARZO DE 1916

Salidas todas las noches, a las 10 p. m., de la dársena Sur, con los nuevos y lujosos vapores a turbina, CIUDAD DE BUENOS AIRES y CIUDAD DE MONTEVIDEO.
Primera clase ida, $ 25; tercera clase ida, $ 15 Primera clase I y V, $ 30; tercera clase I y V., $ 10. perm.

LINEA DEL SUR

Vapor nacional ROMA. Saldrá de la dársena Sur el día 18 de mayo de 1916, a las 3 p. m., con pasajeros y carga, para
PUERTO MADRYN

Para informes y pasajes dirigirse a la Administración, calle 25 de Mayo esquina Cangallo, Buenos Aires. v18

BANCOS Y COMPAÑIAS ANONIMAS

BANCO BRITANICO DE LA AMERICA del Sur.—Establecido en 1863.—Calle Bartolomé Mitre 400 esquina Reconquista 91, calle Rivadavia 2832, calle Bernardo de Irigoyen 1502, calle Santa Fe 2502, calle Mitre 100 (Avellaneda).

Capital suscripto	£ 2.000.000
Capital realizado	" 1.000.000
Fondo de reserva	" 1.000.000

Abona hasta nuevo aviso:

Por depósitos en cuenta co-	Oro	Papel
riente	sin. int.	Sin int.
Id id a plazo fijo de 3 meses	2 %	3 %
id id a plazo fijo de 6 meses	3 ½ %	3 ½ %
id id plazos mayores . . .	Convencional	
En Caja de Ahorros	2 %	3 %

Agosto 27 de 1915.—F. M. Heriot, gerente

BANCO DE LONDRES Y RIO DE LA Plata, Limitado. — Londres, París, agencias en Nueva York, Buenos Aires, Bartolomé Mitre 399; Barracas al Norte, Avenida Montes de Oca 701; Once de Septiembre, Pueyrredón 301; Bernardo de Irigoyen 1138; Boca, Almirante Brown 1150; sucursal Norte, Santa Fe 2132; Rosario, Mendoza, Bahía Blanca, Concordia, Tucumán, Paraná, Córdoba, Montevideo, calle Cerrito 208, agencia: calle Río Negro número 5; Paysandú, Salto Oriental, Río de Janeiro, Pará, Pernambuco, San Paulo, Santos, Bahía, Curityba, Victoria, Manaos (Brasil), Valparaíso, La tasa de interés de este Banco desde la fecha, hasta nuevo aviso, será como sigue:

ABONA	Papel	Oro
Por depósitos a la vista, con libreta	sin interés	
Por depósitos en cuenta corriente.	sin interés	
Por depósitos a tres meses, plazo fijo.	3 %	1 %
Por depósitos a seis meses, plazo fijo	3 ½ %	1 %
En Caja de Ahorros hasta $ 10.000 oficial, después de 60 días.	3 %	
COBRA		
	Oro y papel	
Por adelantos en cuenta corriente.	8 %	

Se reciben depósitos en Caja de Ahorros en las sucursales Once de Septiembre, calle Santa Fe, calle Bernardo de Irigoyen, Boca del Riachuelo y Barracas al Norte.
James Dey y Harry Scott, gerentes. — Abril 1º de 1916.

BANCO DE LA PROVINCIA DE BUEnos Aires.

Capital autorizado . . $		125.000.000.—
Id emitido . "	50.000.000	
Id sección hipotecaria . "	25.000.000	75.000.000.—
Capital realizado . . .		62.194.475.—
Fondo de reserva . . . "		6.330.420.—

Casa matriz: La Plata, Casa en Buenos Aires, San Martín números 138-39 y Bartolomé Mitre núm. 455.
56 sucursales en la provincia de Buenos Aires.
Agencias en la capital federal: Núm. 1 calle Bernardo de Irigoyen 920; Núm. 2, calle Santa Fe 1899 esq. Río Bamba; Núm. 3, Cabildo 2091 (Belgrano); Núm. 4, Pueyrredón 181 (Once de Septiembre).
Corresponsales en los demás pueblos de la provincia y en los principales puntos del interior de la República y territorios nacionales y en las más importantes plazas comerciales del exterior, en Europa, Estados Unidos de América, México, Panamá, Cuba, Costa Rica, Guatemala, San Salvador, Venezuela, Colombia, Perú, Chile, Bolivia, Uruguay y Paraguay.
Tiene corresponsales y gira sobre todos los puntos de ESPAÑA, y los de FRANCIA e ITALIA, que tienen oficina postal.
El Banco se ocupa de toda clase de operaciones bancarias: descuentos cauciones, recibe depósitos, abre cuentas corrientes, emite giros y cartas de crédito. Se encarga de cobranzas de documentos, cupones y cuotas de terrenos; de administraciones generales y de propiedades. Hace préstamos con garantía hipotecaria, con amortizaciones, en efectivo.

TASA DE INTERES

Abona: Deposito en cje mja . .	1	%
Caja de Ahorros hasta 10.000 $, después de 60 días . . .	4	%
Con libreta a 90 días renovables hasta $ 20.000	4	%
Depósitos a plazo fijo a 30 días	2	%
Depósitos a plazo fijo a 60 días	3	%
Depósitos a plazo fijo a 90 días	3 ½	%
Mayor plazo, Convencional.		
Cobra: Por adelantos en cje .	9	%

Buenos Aires, 1.o de marzo de 1916. —Virginio Maffei, gerente.

BANCO ESPAÑOL DEL RIO DE LA PLata.—Casa matriz: Reconquista 200.—Buenos Aires.

Capital suscripto . . $ m/l		100.000.000.—
Capital realizado. . "		97.958.030.—
Fondo de reserva. . "		47.773.138,12
Prima a cobrar. . . "		1.236.382.—

Sucursales — En el exterior: Barcelona, Bilbao, Coruña, Génova, Hamburgo, Londres, Madrid, Montevideo con una agencia, París, Río de Janeiro San Paulo, Santos, San Sebastián, Valencia y Vigo.
En el interior: Sucursales en Adolfo Alsina, Bahía Blanca, Balcarce, Bartolomé Mitre, Concordia, Córdoba, La Plata, Lincoln Lomas de Zamora Mendoza, Mercedes (Buenos Aires), Mar del Plata, Mercedes (San Luis), 9 de Julio, Pergamino, Pehuajó, Posadas, Rivadavia, Rosario con una agencia, Rafaela, Salliquelo, Salta, San Juan, San Nicolás, Santa Fe, Santiago del Estero San Pedro Tres Arroyos Tucumán y Villaguay.
Agencias en la capital: Núm. 1, Pueyrredón 185; núm. 2, Almirante Brown 1422; núm. 3, Vieytes 2000; núm. 4, Cabildo 2027; núm. 5, Santa Fe 2901; núm. 6, Corrientes 3200; núm. 7, Entre Ríos 1145; núm. 8, Rivadavia 6802; núm. 10, Bernardo de Irigoyen 1390; núm. 11, Caseros 2965; núm. 12, Charcas 1357; núm. 15, Bernardo de Irigoyen 364; núm. 18, Reconquista y Paseo de Julio.
Corresponsales directos en todo el mundo.
Abona papel y oro:

	Illegal	Oro
En cuenta corriente. .	1 %	1 %
A 30 días.	1 ½ %	1 ½ %
A 60 días.	2 ½ %	2 ½ %
A 90 días.	3 ½ %	3 ½ %
A 6 meses.	4 %	4 %
A mayor plazo. . . .	Convencional	
Depósitos a prem con libreta desde 10 $ c|l. hasta 10.000 $ c|l., después de 60 días .	4 %	4 %
Cobra:		
En cuenta corriente. .	9 %	9 %
Descuentos generales. .	Convencional	

El Banco se ocupa de toda clase de operaciones bancarias en general.
Buenos Aires, marzo 31 de 1916.—Elías D. Arambarri, gerente general.

BANCOS Y COMPAÑIAS ANONIMAS

BANCO HIPOTECARIO NACIONAL—SE avisa al público que el día miércoles 10 del corriente, se procederá a la quema de:

Cédulas a curso legal. . . .	$	472.300.—
Cupones a curso legal. . . .	"	132.419.—
Cédulas serie "A" oro. . . .	"	27.050.—
Cupones serie "A" oro. . . .	"	80.941.25

El acto tendrá lugar en el local del Banco, calle 25 de Mayo 245 a las 2 y 30 p. m. —Buenos Aires, mayo 3 de 1916.—A. Días, gerente. v10

LA PRENSA

Buenos Aires, mayo 10 de 1916

LA VIDA DE LA ADMINISTRACION

Dase como resuelto la celebración de un acuerdo general de ministros, solicitado al Presidente por algunos de ellos, para poner en el tapete la situación financiera relacionada con exigencias imperativas de la administración.

La observación hecha desde afuera del movimiento administrativo deja la impresión de un compás de espera abierto a la acción progresista del gobierno. Se siente la falta del nervio de la guerra—el dinero—en el desarrollo de las obras reproductivas, proseguidas actualmente en proporciones tan reducidas, que en algunos casos equivalen a la paralización misma.

Hay dos ministerios, los más interesantes para el país—los de Agricultura y Obras Públicas—que no pueden dar un paso por carecer de suficiente provisión de fondos para llenar los programas mínimos. Se comprende el aplazamiento, hasta mejores tiempos para las finanzas nacionales, de la promoción de mejoras públicas de aliento, prometidas a las provincias y por éstas esperadas con ansiosa impaciencia; pero dentro de lo razonable cabe la atención de trabajos realmente de primera necesidad.

La posición del Ministro de Hacienda es difícil, sin duda. Antes que él exponga sus angustias el público inteligente se da cuenta de ellas, explicándose las mezquindades que se le reprochan. Sin embargo, a un país de la potencialidad económica del nuestro no pueden faltarle arbitrios para orillar penurias fiscales como las presentes: es necesario aceitar la máquina para que se mueva y produzca para vivir.

País rico y gobierno pobre, se ha dicho encerrando en una breve síntesis la situación. A pesar de su exactitud, entraña una contradicción. El gobierno momentáneamente escaso de un país rico, debe lógicamente disponer de arbitrios para proveerse de recursos con que satisfacer sus funciones más sustanciales y elementales.

Antes de ahora debió ser planteado el problema, con la previsión del languidecimiento de las rentas ordinarias. Las enormes masas de dinero desocupado que posee el país, debieran tener el aliciente de colocaciones lucrativas y seguras, mediante combinaciones financieras sobre el crédito de la Nación, sano y solvente. La oportunidad no ha pasado.

La celebración de un acuerdo de gobierno en las actuales circunstancias, en las vísperas de la inauguración del período parlamentario, es una medida que se impone, tanto porque es un deber comunicar a la República la verdad sobre la actualidad administrativa, como porque es forzoso promover algo fundamental y eficiente que inocule alientos de vida a la economía nacional, desfalleciente en regiones dignas de especial auxilio, en donde se hace sentir una crisis desesperante.

Los que por razón de nuestras funciones recibimos día a día la información del detalle administrativo y de la lucha por la existencia, podemos valorar con exactitud los efectos de la parálisis de los servicios gubernamentales. Hasta el pago de sueldos de los empleados de las obras lánguidamente continuadas, se retrasa con harta frecuencia, porque los ministerios del ramo carecen de recursos hasta para solventar las obligaciones de esa índole.

Hay obras, como las preparatorias de la extracción del petróleo patagónico, positivamente remunerativas a corto plazo, a las cuales no debieran faltar recursos bastantes en ningún momento. Para el tesoro es un gran negocio y para la economía nacional ese combustible es una necesidad exigentísima.

Un país dueño de depósitos inagotables de petróleo sobre un puerto marítimo, no debería sufrir los efectos de la crisis del carbón emergente de la conflagración europea. Debería gozar en estas horas de la incomparable facilidad de la baratura del combustible, de la que disfrutaría la población entera, desde la cocina del hogar modesto hasta los más grandes talleres y las empresas ferroviarias. ¿Como admitir que al gobierno poseedor de tamañas riquezas y en momentos como los actuales le falten medios con que aprovecharlas?

Sostenemos en términos absolutos que sí faltan recursos para tan útil como urgente y trascendental operación, es por omisión del Estado. La República Argentina los encontrará en la medida del presupuesto de una explotación vasta, si los busca debidamente en nuestra propia plaza.

Sobre la base de una producción de aceite mineral proporcionada a su consumo interno perfectamente asegurado, funcionarían las destilerías para la provisión de todos los usos industriales, con beneficios pecuniarios inapreciables, tanto fiscales como particulares. En una palabra: ya ha debido desaparecer el tributo enorme y oneroso que pagamos al artículo extranjero.

He ahí uno de los tantos tópicos de palpitante actualidad del acuerdo anunciado, que se ha hecho intrasferible.

En esa solemnidad deberá presentarse un estado prolijo y documentado de las finanzas nacionales, del que la opinión no tiene sino una impresión pesimista imprecisa. El Ministro de Hacienda no ha tenido hasta ahora oportunidad de hacer conocer su gestión administrativa, ni sus ideas o propósitos concernientes a la organización de las finanzas en armonía con las obligaciones contraídas y las exigencias más imperiosas de la economía nacional. Correspóndele justificar su criterio restrictivo en los gastos, demostrando a sus colegas y al público la imposibilidad de dar y hacer más que lo que se da y se hace.

Pero, desde ahora, advertimos que lo que a ese respecto se diga en el acuerdo debe ser entregado al debate público fiel y prolijamente extraciado. La advertencia es sugerida por el hábito de las reservas inmotivadas en los asuntos de gobierno.

En el mismo acto los Ministros de Agricultura y Obras Públicas, puntos de convergencia de las miradas exigentes de las provincias, deberán puntualizar el balance de la administración a sus respectivos cargos y el plan mínimo de obras y servicios impostergables. Ambos están en descubierto ante la opinión de los pueblos mediterráneos, en razón de la insuficiencia del auxilio que les prestan, que reclama una justificación.

El Presidente tendrá delante de sus ojos un cuadro de penosas realidades, que seguramente no abarca en su conjunto y que necesita conocer para orientar su criterio de gobernante, habilitándose para tomar iniciativas de su privativa incumbencia.

Frecuentes deberan ser los cambios de ideas del alto personal del Poder Ejecutivo de la índole del anunciado, sobre todo en situaciones anormales y de crisis, cuyas condiciones y modalidades cambian en la rotación de las cosas, reclamando el concurso del piloto experto.

El acuerdo proyectado, en fin, promete satisfacer una necesidad pública y, quizá, cimentar la armonía ministerial, que tiene que resentirse fatalmente por el influjo de situaciones como la existente dentro del gobierno.

VIDA CONTINENTAL

LOS ESTADOS UNIDOS Y MEXICO

Agravación del conflicto

A estar a las últimas informaciones telegráficas, el estado de las relaciones entre los Estados Unidos y México, que era ya bastante delicado, ha sufrido una seria agravación.

El incidente sangriento de Parral, donde el populacho atacó a unos soldados norteamericanos, originando una lucha cruenta entre nativos y extranjeros, determinó la presencia de fuerzas del ejército de la Unión en territorio mexicano, que fué tolerada por el gobierno de Carranza en el concepto de que se limitarían a proceder rápidamente contra Villa, señalado como causante de dicha agresión.

A pesar de que la mayoría del pueblo azteca acepta todo aquello que pueda conducir a la extinción de las bandas del sanguinario caudillo, no se vió con simpatía que tropas norteamericanas pisaran el suelo patrio, pero el mismo confesado de la expedición, atenuó esas resistencias.

La dispersión de los villistas se pensó que era empresa de poca duración; pero en la práctica ha sucedido lo contrario, y la demora ha servido para avivar las susceptibilidades del pueblo mexicano, que se siente disminuído en su capacidad de Estado independiente con la ocupación de sus plazas fronterizas por fuerzas extranjeras.

Es evidente que el señor Carranza ha tratado, en cuanto es posible, de contener las manifestaciones contra los Estados Unidos; pero ha debido inclinarse ante el temor de que sus propios sostenedores le volvieran las armas invocando las celosas susceptibilidades del patriotismo mexicano.

Entonces envió la conocida nota pidiendo el retiro de las fuerzas, que determinó las conferencias del ministro de Guerra, general Obregón, con los jefes de aquéllas, generales Funston y Scott.

Mientras éstas se efectuaban en un ambiente que permitía esperar que arribasen a un "modus operandi", se ha producido la correría de Glen Springs, que según los hombres del gobierno de México habría sido realizada por sus enemigos, los villistas, con el ánimo de hacer fracasar esas negociaciones y producir el choque entre ambos Estados.

Los preparativos bélicos de los Estados Unidos autorizan a pensar que si es eso lo que se persigue, Villa no estaría distante de conseguir su propósito, por cuanto de la Casa Blanca han salido instrucciones encaminadas a prepararse para una acción en territorio mexicano que ya no sería el perseguir a Villa sino buscar reparaciones por los sucesos de Parral y Glenn Springs.

Sin embargo, hay motivos fundados para esperar que las actitudes de las partes no se extremen, por cuanto ninguna conveniencia positiva tendría para ellas una guerra, que no sería ni rápida, ni resuelta en condiciones cómodas.

Si bien es cierto que los Estados Unidos representan un mayor poder, en todos los órdenes, hay que descontar las ventajas que tiene el que lucha en su propia casa, con el coraje y la decisión que da la presencia de un ejército extranjero, contra su voluntad.

Si a esto se agrega que la situación de los Estados Unidos ante el conflicto europeo no le permite comprometerse en una campaña que otros pudieran aprovechar en su desmedro, no es aventurado pensar que habrán de agotarse todos los recursos para impedir la guerra entre México y los Estados Unidos, que perjudicaría a ambos, y con especialidad al último, precisamente porque en estas circunstancias es el que tiene más que perder.

COMISION MUNICIPAL

LA SESION DE AYER

ASUNTOS TRATADOS

Bajo la presidencia del señor Marín y con asistencia de once de sus miembros, ayer celebró sesión la Comisión Municipal. Ocupaba su asiento en el recinto el secretario de obras públicas, ingeniero Aguirre.

Aprobada el acta de la sesión anterior, la secretaría dió lectura de los asuntos entrados, entre los que figuran diversos mensajes de la Intendencia, relativos a los puntos siguientes:

Solicitud de imputación de las sumas de 150 pesos y 47.693.12, importes del servicio telefónico de la banda municipal y de diversos créditos, cuyos antecedentes acompaña, respectivamente; ampliación del artículo 140 de la ordenanza general de impuestos; da cuenta del arreglo efectuado con la Sociedad anónima La Vascongada, sobre el pago de diversos créditos, y solicita se apruebe el temperamento adoptado; comunica la renovación por 60 días, al interés del seis por ciento anual, de la letra entregada a la sociedad Café Paulista, por valor de pesos 5.204.96, y pide se voten los fondos necesarios; derogación de la ordenanza que dispone la prolongación de la avenida Warnes, desde la intersección de las calles Rivadavia y Salguero hasta el parque Centenario.

En otro mensaje comunica el intendente que ha autorizado la liquidación de la suma de 67.678.88 pesos, importe de los intereses, comisión y sellos correspondientes al préstamo contratado con los señores Seligmann, Brothers y Cía., de Londres, y solicita que se apruebe lo hecho.

A la comisión de interpretación fué destinada la solicitud presentada por la compañía Tranvías Eléctricos del Sur, pidiendo prórroga por el término de dos años del convenio existente con la Municipalidad.

—

De acuerdo con lo resuelto en la sesión anterior, se considera el dictamen de la comisión de hacienda, respecto del crédito de 49.918.80 pesos de don David D. Linares, por suministro de carne a los hospitales municipales, durante los meses de noviembre y diciembre del año próximo pasado, aprobándose sin discusión alguna la resolución propuesta que devuelve dicho crédito al Departamento Ejecutivo para que la cancele de acuerdo con la ordenanza de diciembre último, relativa a la consolidación de la deuda municipal.

—

Se pasa a la orden del día y a la consideración del despacho de las comisiones de interpretación y de seguridad, el expediente seguido por la compañía de Tranvías Lacroze de Buenos Aires, sobre aprobación del recorrido de varios ramales y determinación de la cantidad de las entradas brutas, sobre cuyo exceso la compañía mencionada debe pagar el 12 por ciento adicional.

Hace uso de la palabra el secretario de obras públicas, ingeniero Aguirre, pidiendo que el asunto vuelva a comisión, en virtud de que desea presentar a las comisiones que han dictaminado algunos antecedentes referentes a las dificultades que se presentan para hacer efectivo el cobro del 12 por ciento adicional, sobre el producto bruto de las líneas de tranvías Lacroze, todas las veces que lo han intentado las autoridades municipales.

Manifestó el señor Aguirre que la principal dificultad proviene de que las concesiones tienen dos orígenes: nacional y municipal, y como ha habido sobre el asunto en debate decisiones judiciales contradictorias y sobre todo los criterios antitéticos de la contaduría y de las autoridades de la compañía, desearía llevar al seno de la comisión todos los antecedentes, con el propósito exclusivo de aclarar en manera terminante el concepto del artículo segundo de la ordenanza proyectada, y que fija la cantidad de pesos 30.000 de entradas brutas para que su exceso sufra el mencionado impuesto adicional.

La proposición del señor Aguirre fué aceptada por unanimidad.

A moción del señor Martínez Castro se destina, nuevamente a comisión el dictamen de la interpretación, en el recurso de apelación interpuesto por el señor Luis Ortiz Basualdo, reclamando de una multa aplicada por el Departamento Ejecutivo. Adujo que la ordenanza en que se funda la multa apelada no rige en virtud de modificaciones posteriores y, por tanto, corresponde modificar igualmente la resolución propuesta en el dictamen de la comisión respectiva.

—

En seguida se aprueban sin discusión los proyectos propuestos por la comisión de obras públicas y que aprueban los convenios celebrados por la Intendencia con los señores Rodolfo Wuille Bille y Francisco Burghi, sobre compra de cinco fracciones de terrenos destinadas a la formación de chavas reglamentarias en las calles Bogotá y Añasco, Nazca, Terrada, Pareja y Habana, por las sumas de 245, 25 y 180 pesos, respectivamente, que la Municipalidad abonará a los vendedores en el acto de la escrituración.

—

En general y en particular se aprueba en seguida la resolución que autoriza a la Intendencia para vender a perpetuidad, en el cementerio del Oeste, los lotes de sepulturas solicitadas en compra por el empleado municipal jubilado, Juan C. Bergalli, por el precio que fija la ordenanza general de impuestos y demás condiciones establecidas por la ordenanza de 24 de diciembre de 1906.

SOBRE NICARAGUA

La conferencia de anoche

Ante un numeroso público se realizó anoche la anunciada conferencia del escritor y periodista centroamericano Gustavo Alemán Bolaños.

Presentó al disertante el presidente de la Asociación Latinoamericana, señor Manuel Ugarte, quien se expresó en términos elogiosos respecto a este joven literato, que acaba de llegar a Buenos Aires.

El señor Alemán Bolaños desarrolló ampliamente los diversos temas anunciados y cosechó nutridos aplausos.

Al terminar formuló una respetuosa protesta por una frase recientemente estampada en un documento oficial argentino, donde se habla de "la prosperidad constante" de Nicaragua, cuando, dijo el conferenciante, apenas se puede hablar del creciente infortunio de aquel país.

El ingeniero López de Gomara, dijo las palabras de clausura, que fueron una vibrante nota de latinoamericanismo.

LA GUERRA

PARTIDA DE RESERVISTAS

En el vapor "Amazón", se ausentaron ayer para Francia e Inglaterra, numerosos reservistas rusos y británicos, quienes van con objeto de incorporarse a los ejércitos en lucha.

Los reservistas rusos desembarcarán en Francia para incorporarse a las tropas moscovitas que se encuentran en ese país.

CENSURA TELEGRAFICA

El Presidente de la Nación firmó ayer un decreto disponiendo la censura para los telegramas o radiotelegramas de y para o en tránsito por la República, que procedan o vayan a Europa, Africa, Asia u Oceanía.

Estos despachos serán aceptados a riesgo de los remitentes y no se dará curso a aquéllos cuyo contenido pueda afectar la neutralidad argentina.

Respecto de los telegramas en lenguaje secreto, sólo serán admitidos aquéllos cuyos

Artísticas

(Página 108)

La ópera "PETRONIO"

del maestro CONSTANTINO GAITO

Muy conocida es en Buenos Aires la actuación artística de Constantino Gaito que desde hace años lleva desarrollando infatigablemente bajo sus diversas fases de compositor, pianista y director de orquesta.

El maestro Gaito, hijo de otro músico, Cayetana Gaito, no hace mucho fallecido, nació en Buenos Aires, el año 1878. Bajo la dirección de su padre comenzó sus estudios, practicando primero el violín y luego el piano y la composición que habían de ser sus especialidades predilectas. A los 11 años escribió su primera obra original, "Foglie di album", para violín y piano, y luego otras pequeñas composiciones que revelaron sus felices y precoces disposiciones musicales.

Deseando proteger al joven músico que tanto prometía, el gobierno nacional le concedió una beca para perfeccionar sus estudios en Europa, y, trasladándose a Italia, ingresó en el

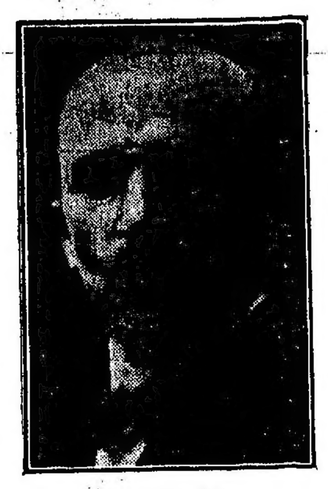

Constantino Gaito

conservatorio de San Pietro, de Nápoles, donde completó sus estudios de armonía y composición con el maestro Platania.

Al salir del conservatorio napolitano recorrió las principales ciudades italianas, dando una serie de conciertos que merecieron muchos elogios de público y crítica.

En 1900 regresó el maestro Gaito a Buenos Aires, donde se dedicó a la composición, alternando sus trabajos creadores con la dirección de la orquesta del teatro Argentino de La Plata, durante el año 1903 y con la enseñanza más tarde.

Su obra es numerosa y entre ella recordamos una "Obertura en ré"; "Perseo", poema sinfónico vocal, de carácter dramático; "Ederia", intermedio y obertura; "Suite orquestal", en cuatro tiempos; "Fugas", obras didácticas y muchas piezas para piano.

En el teatro lírico ya tiene buenos antecedentes el señor Gaito, pues ha compuesto "Shafras", drama lírico en un acto, que se estrenó en el Politeama, en 1907; y "Doria", drama lírico en un prólogo y tres actos, y ahora ofrece al público su "Calo Petronio", que se estrenará en la próxima temporada nacional de la Opera.

El autor del libreto, señor Humberto Romanelli, titula su obra "Escenas romanas", y ha elegido la interesante figura de Calo Petronio por protagonista. Como es sabido, el famoso "arbiter elegantiarum" de la corte de Nerón fué el favorito del César, hasta que, caído en desgracia, se abrió las venas en un baño perfumado.

El libretista ha combinado a las páginas históricas episodios originales, para realzar el interés teatral de la obra, así como también en virtud de las exigencias de la escena, cambia el marco del episodio final del suicidio del protagonista que acontece durante el último festín ofrecido a sus amigos, mientras en el "triclinium", deslumbrante de luz y colores, empieza la orgía.

El argumento es como sigue:

PRIMER ACTO

El primer acto se desarrolla en la Vía Appia durante las horas dedicadas por los romanos al paseo. La calle se ve llena de vehículos y de peatones. En los primeros pasan orgullosos patricios y soberbias matronas: entre los segundos se encuentran gentes de todas las castas y edades: libertos, esclavos, soldados, gladiadores, cortesanas, uno que otro filósofo, hombres del pueblo, etc. El sol poniente ilumina con sus rayos este cuadro lleno de movimiento y vida.

De entre el bullicioso vaivén de la muchedumbre se destacan dos libertos, que, apartándose, conversan entre ellos. Uno de éstos — Curio — fué en otra época esclavo de Petronio, de quien había obtenido la libertad por intercesión de una amante del patricio, a la cual, sin saberlo ni quererlo, el humilde esclavo, por su hermosura, había inspirado el más vehemente amor. Lejos de disimular su pasión, la mujer había pedido a Petronio la libertad de Curio, uniéndose a él. Pero Curio no ama a Fulvia: de ella sólo se ha servido para obtener libertad y dinero. El liberto ama a Rhea, joven esclava egipcia que conoció otrora también en casa de Petronio. Rhea había desdeñado, antes, su amor; ahora que él se encuentra libre y rico no omitirá esfuerzo alguno para obtenerla.

Mientras los dos libertos charlan de lo que antecede, no cesa un momento el movimiento de la muchedumbre en la escena. Llega Petronio, que se encuentra con el tribuno Marcos, un viejo amigo que ha vuelto en el día de la lejana Armenia después de una ausencia de varios años.

El favorito indica al amigo los personajes más en boga que pasan. Ahí va el cónsul Nerva, el viejo senador Trasea, Fulvia, etc., etc. Para todos Petronio tiene una ocurrencia, una observación, una palabra muy pocas veces benévola.

Por fin sale de la puerta Capena el cortejo de Nerón y de Popea deslumbrante de oro y de púrpura. La muchedumbre saluda con gritos al divino César que pasa fastuoso y soberbio. Se oye, también, una que otra voz discordante, sofocada, empero, por la algazara alegre. Petronio y Marco vuelven a la ciudad, mientras el cortejo de Nerón se aleja; la multitud se desparrama y el sol muere a lo lejos, detrás de Ostia en el Tirreno.

ACTO SEGUNDO

El segundo acto desenvuelve su acción en el atrio de la casa de Petronio. El agua de una fuente murmura y refleja los rayos del sol.

El atrio está lleno de esclavos, hombres y mujeres, entregados a los quehaceres de la casa. Llega Petronio; todos se retiran y comienza el "arbiter" a recibir a sus amigos. Entre ellos viene Curio, que ofrece a Petronio comprarle a Rhea. Petronio rehusa por no querer tratos con su ex esclava, pero habiéndole confesado éste su amor, amor que él dice correspondido por la esclava, Petronio promete cedérsela.

Pero la esclava ama en secreto a Petronio y cuando éste le ordena abandonar su casa, la joven, a su pesar, da a conocer su pasión. El patricio queda sorprendido y por primera vez descubre en la esclava encantos que no sospechaba y a su vez se siente atraído hacia ella. Con ademán lleno de cariño levanta a la esclava, que, confusa y temblorosa, se había arrojado a sus plantas, y la besa amorosamente. Se oye el canto lejano de los esclavos.

TERCER ACTO

Ha pasado un año. Por intrigas de Curio, quien poderoso y rico ha querido vengarse de la negativa de Rhea y del desdén de Petronio, el patricio ha caído en desgracia ante el emperador y ha sido condenado a muerte. Todos, menos Petronio y Curio, lo ignoran, sin embargo. Pero el "arbiter" espera por momentos el centurión que traiga la sentencia. Y, para recibirla dignamente, ha preparado un festín, invitando a Curio y a Fulvia para demostrarles cuán poco teme a la muerte.

En el momento de mayor alegría llega el centurión. Todo el mundo se estremece. Rhea más que todos. Curio ríe de un modo infernal. Sólo Petronio conserva su calma y ofrece al centurión un cálix de Falerno que despedaza contra el suelo con noble y desdeñoso gesto, después que el soldado ha bebido el contenido.

El momento trágico ha llegado. Mientras la orgía reina en el "triclinium" en su máximo furor, Petronio se despide de Rhea, y le comunica haberla hecho libre y rica, nombrándola su heredera. Ella rehusa libertad y riqueza. Ama a Petronio con amor sobrehumano: quiere morir con él. De nada sirven las palabras del patricio, sus besos y sus caricias. Rhea, como él, se hace abrir las venas y como él también muere sonriente embriagada por un sueño de amor purísimo, en contraste con el amor bestial de la orgía desenfrenada que triunfa en el "triclinium".

LAS LITOGRAFIAS DE COROT

"EL CAMPANARIO DE SAN NICOLAS"

Como ocurre en los momentos actuales con la gran mayoría de los artistas, la guerra de 1870 imposibilitó a Corot para proseguir el cauce natural de su obra pictórica. Las circunstancias, por demás anormales le impusieron la obligación de recurrir a nuevos métodos de técnica; y tan es así, que durante ese período crítico, sólo produjo dos o tres paisajes famosos de esos que caracterizan la manera personal del gran idealista de la naturaleza. Fué también por esa época cuando Corot se inició seriamente en el arte de la litografía. Había permanecido en París durante los últimos cuatro meses del sitio, y como su avanzada edad no le permitiera enrolarse en las milicias ciudadanas, pasaba gran parte de su tiempo asistiendo con paternal solicitud a los enfermos y heridos que llenaban los hospitales.

Hecha la paz con los prusianos, Corot realizó un viaje por el Norte de Francia, para detenerse al fin en Arras donde vivía su íntimo amigo el dibujante Alfredo Robaut. Allí desarrolló Corot sus habilidades en el arte de la litografía. No grababa directamente sobre la piedra sino que, al modo de Senefalder, Whistler y otros grandes maestros, se valía del papel autográfico, procedimiento más eficaz, si se quiere, pero accesible únicamente a los más hábiles artistas del dibujo.

A Corot se le conoce tan sólo como pintor. Sus paisajes, sus interpretaciones magistrales del follaje, su intenso sentido de la luz y del ambiente lo colocan entre los maestros inmortales de la naturaleza pero sus mejores cualidades de artista hay que buscarlas en el grabado.

Bajo la dirección de su amigo Robaut que pudo allanarle con sabias enseñanzas todas las dificultades técnicas del oficio, Corot adquirió en poco tiempo los más íntimos secretos de la litografía. En 1872, seis meses después de iniciado su aprendizaje, el ilustre artista lanzó a la publicidad un portfolio con 12 grabados de gran formato.

Posteriormente publicó otras colecciones menos importantes, pero esa primera serie de 12 planchas determina su mejor contribución a este género artístico.

Es conveniente no confundir los grabados de Corot, propiamente dicho, con otras reproducciones litográficas de sus cuadros que se han hecho en distintas épocas. En 1870, por ejemplo, pocos meses antes de la guerra, Emilio Vernier publicó un cuaderno con paisajes de Corot y prolongado por Felipe Burthy que tuvo un éxito lisonjero dentro y fuera de Francia.

Esos grabados no representan una obra personal del maestro, aunque, según consta en la edición primitiva, él mismo había corregido las pruebas antes de la publicación. Los grabados que intercalamos corresponden al portfolio de 12 planchas auténticas que publicó Corot en 1872 y del que se hizo una tirada reducida de cincuenta volúmenes, con el fin de que sólo pudieran adquirirlos un número limitado de coleccionistas. Pertenecen a la colección particular del señor D. Croal Thompson, llevan el número 21 de la edición original y ostentan la firma auténtica de Corot. Este, que por aquel entonces contaba 76 años de edad, se dedicó con sorprendente energía a la difícil técnica del grabado, pero tan pronto como los rigores de la guerra reciente se lo permitieron, volvió a lo que llamaba su "oficio ordinario". Es singular, sin embargo, que en este nuevo período de su carrera artística Corot no reanudara el antiguo carácter de sus paisajes. Su organismo cansado de producir había entrado en ese ciclo fatal que precede a la decadencia de los grandes moestros. No obstante, algunos de sus mejores cuadros, fueron pintados precisamente en ese breve período de cinco años que media entre el fin de la guerra y la muerte del artista, acaecida en 1875.

Los biógrafos de Corot han establecido el valor real de esas obras casi póstumas que brillan aisladamente en los últimos años del maestro como una luz de genio que se resiste a extinguirse por completo.

Para terminar esta breve reseña sobre la obra de Corot fuera del campo de la pintura podemos agregar que

"EL VENDAVAL"

ejecutó 14 planchas al agua fuerte con motivos de paisaje de una belleza extremada. Estas aguas fuertes también tienen un valor inestimable para los coleccionistas.

Probó también Corot un procedimiento de grabado sobre cristal, que allá por los años de 1860, pusieron en boga, entre otros artistas, Millet, Rousseau y Daubigny. Repartidos en distintas colecciones privadas y oficiales se han catalogado sesenta trabajos de este género de un mérito absoluto.

El gran artista dejó a su muerte, además, unos seiscientos grabados de varios géneros, especialmente al blanco y negro; algunos de ellos de técnica preciosa pero triviales y desprovistos de valor artístico en su mayoría.

SOBRE EL ARTE PICTORICO HINDU

Escuela rajputiana

La pintura hindú no ha gozado nunca el privilegio de difusión de la poesía hindú. Sólo ahora comienzan a estudiarse las manifestaciones de ese arte pictórico tan original acaso como la poesía de la India.

Sobre un estudio reciente encontramos el siguiente artículo en "The Ladies' Field":

"La Oxford University Press ha brindado un beneficio a Inglaterra con el notable trabajo de Mr. Coomaraswarmy, porque hoy muy especialmente debemos dirigir nuestros pensamientos a la India, estudiar su pasado, comprender su presente y considerar su futuro con celosa simpatía.

Mr. Coomaraswarmy nos ofrece una pintura dramática, con pluma y lápiz, de la vida india desde el siglo XVI hasta el siglo XIX. Reproduce por la primera vez muchas pinturas hindúes y describe su relación con

MAHADEVA (SIVA) Y PARVATI

el pensamiento contemporáneo. El autor dice que la escuela Rajput no se presenta como la única escuela pictórica india de su época, aunque sí como la más importante entre las diversas continuaciones del antiguo arte clásico del budismo y el hinduismo originario.

El período Rajput se inició a comienzos del siglo XIII, cuando los Rajput, desposeídos por los mongoles de ciudades como Delhi, adonde entonces florecían el arte y la literatura indias, se retiraron a Rajastan y el Punjab-Himalaya y mantuvieron sus antiguas tradiciones con celoso espíritu conservador.

El siglo XX no encuentra mucha alteración en la vida palaciega de los príncipes Rajput. No hace muchos años, en Udaipur, vimos al pintor de la corte del Marajá pintando un cuadro, en un rincón del palacio, tal como aparece en el libro de Mr. Coomaraswarmy. El marajá le había ordenado pintar unas escenas de la caza de tigres en que tomara parte. Varias escenas fueron sucesivamente reproducidas en la misma tela; recordando el hecho, en conjunto, al arte de los primitivos italianos.

Como las pinturas europeas más antiguas, el arte hindú en su mayor parte se inspira en la religión; pero en esta serie de pinturas se nos presentan íntimos aspectos de la vida doméstica. Represéntase a las mujeres bañándose en lagos, en cuyas aguas flotan las flores del loto. Una esclava aparece untando de cosmético las uñas de las manos de su señora. Una novia huye sonrojada al aproximarse su novio.

En su mayor parte, sin embargo, los cuadros representan ideas esotéricas o escenas en la vida de dioses y diosas.

Mr. Coomaraswarmy, hablando del movimiento precursor de la escuela Rajput, dice que "un lineamiento arcaico vigoroso es la base de su expresión, como las normas doradas del arte y la vida deseadas por Blake. Sensible, reticente y tierno, este arte refleja perfectamente la dulce serenidad de la vida india y la organización definida teocrática y aristocrática de la sociedad india. Préstase así a la manifestación de una pasión serena y a la expresión de emociones puras".

Poniendo en contraste las escuelas mogola y Rajput, el autor observa que la primera es aristocrática y profesional, y la última "popular y a menudo esencialmente mística en su interpretación del significado infinito de la mayor parte de los acontecimientos ordinarios". En realidad, estos cuadros son una enciclopedia de información de las costumbres indias, así como de la arquitectura y la religión.

El autor cree que quienquiera que ame a la India experimentará la influencia del arte rajputiano, es decir, tanto por consideraciones estéticas como afectivas y éticas. Comprenderá también que esos cuadros son el testimonio de un orden social que pasa rápidamente y jamás volverá.

"Lo que el arte chino realizó en el paisaje, ha conseguido en el amor el arte indio—dice el autor—porque los brazos de los amantes se entrelazan mutuamente, sus ojos se miran, los "sakhis" murmuran el lenguaje de Krisnah y hasta los mismos animales parecen estar bajo la influencia de su flauta".

El arte rajputiano está al servicio del amor apasionado, es concebido como medio y símbolo de toda unión, porque ese arte "crea un mundo mágico en que todos los hombres son heroicos, todas las mujeres hermosas y apasionadas, las bestias salvajes y domesticadas amigas del hombre y los árboles y las flores conscientes de la presencia del amante que pasa".

El estudio resulta particularmente interesante al ocuparse del ideal hindú del matrimonio, teniendo una base religiosa. El matrimonio es considerado "como un deber social, una deuda que todos contrajeron y tienen que pagar, un estado del cual nadie debiera esperar placer, sino más bien el desarrollo del carácter en el cumplimiento de deberes normales."

Para la mujer al menos, el matrimonio es una vocación, tal como la que siente la monja al tomar el velo. Cuando una esposa hindú sacrifica el honor de familia por la unión con la Belleza Eterna, es representada como haciendo un gran sacrificio, porque su ideal de fidelidad y honor es muy elevado.

"Los ejemplares típicos del arte rajputiano—escribe Mr. Coomaraswarmy—como todas las expresiones de intuición mística, encierran esta lección: que lo que no podemos discernir en los acontecimientos del hogar y la familia, no podemos descubrirlo en ningún otro orden. Todo está en todo, y si la belleza no aparece ante nosotros en lo conocido, no la habremos de encontrar lejos de lo conocido; porque la "tierra santa" es la tierra de nuestra propia experiencia".

Apaciguando al Dios Kaliya

Kakubha Rajini, cuadro del período rajputiano

CIMABUE

El padre de la pintura italiana

(De un estudio de Jorge Vasari)

Así como Adán es el principio del género humano, así Juan de Cimabué es el principio de la pintura italiana.

Este gran artista, hijo de una ilustre familia florentina, nació providencialmente en 1240, cuando Italia entera gemía bajo el peso de sus males políticos. Demostró desde la infancia Cimabué tal agudeza de ingenio que su padre lo envió a Santa María Novella para que estudiase las letras con un maestro, pariente suyo, que por aquel entonces las enseñaba con gran éxito a los novicios del convento. En vez de dedicarse a la gramática, Cimabué se ocupaba todo el día, atraído por un instinto natural, en dibujar sobre sus libros o cuanto pergamino llegábale a las manos, hombres, caballos, escenas de cetrería y otras diversas fantasías. El azar favoreció esta inclinación infantil pues habiendo sido llamados a Florencia por los que gobernaban la ciudad varios artistas bizantinos que debían restaurar el perdido arte de la pintura, comenzaron a decorar la Capilla de Gondi. Fué en esta capilla, de la que apenas quedan rastros visibles (1), donde Cimabué, huyendo a menudo de la escuela comenzó a ejercitarse seriamente en el arte que de tal modo le atraía; y ocurrió que como sus maestros descubrieran en el joven condiciones favorables, así lo dieron a entender a su padre quien acordó por fin consentimiento para que aquél profesara un arte tan honroso como remunerativo.

Estudió con tal ahinco Cimabué que a poco dejaba atrás a sus maestros tanto en el colorido como en el dibujo, y fué así que si bien los imitó en su estilo, agregó suma perfección al arte, librándolo de su manera rígida como hacen fe un dosel para el altar de Santa Cecilia y un cuadro de la Virgen pintado sobre madera que se encuentra en la iglesia de Santa Croce. (2).

Pintó después del natural, cosa rara en su tiempo, un San Francisco decorado con veinte pequeños cuadritos en campo de oro con otras tantas escenas de la vida del Santo. Requerido para ello por los monjes de Vall'Ombrosa, comenzó luego a pintar en la Abadía de Santa Trinidad un cuadro de grandes dimensiones, cuya figura principal, una Virgen con el niño en brazos, demostraba que su fama de pintor era por demás legítima. Los monjes colocaron el cuadro sobre el altar mayor de la mencionada iglesia, pero posteriormente fué quitado de allí para dar sitio a un cuadro de Alesso Baldobineti y hoy se encuentra en la capilla menor de la nave izquierda.

Pintando más adelante al fresco sobre la fachada principal del lazareto de Porcellana, una Anunciación y un Jesucristo en plática con Cleofás, intentó con esas figuras de tamaño natural un arte más humano que el de los mosaístas griegos, sus maestros, pues por un hábito inveterado los artistas de ese tiempo se trasmitían del uno al otro los principios de la escuela arcaica sin pensar en mejorarla.

Pintó en seguida Cimabué un hermoso crucifijo para el mismo prior que le encargara el cuadro de Santa Croce, y pasando luego a Pisa hizo en el convento de San Francisco varios cuadros que fueron tenidos por cosa rarísima. En la misma ciudad pintó para el abate de San Pablo en Ripa d'Arno, una pequeña tabla con la vida de Santa Agnese, obra que como las anteriores se conserva todavía en gran veneración.

Ventajosamente conocido por estas obras, Cimabué fué llamado a la ciudad de Assis en la Umbría, donde pintó en el convento de los padres franciscanos, la vida del fundador de la orden en la cúpula del templo, y sobre los muros diversas escenas del Nuevo Testamento. El éxito que obtuvo lo decidió a seguir pintando sin el concurso de los maestros griegos, y fué así como decoró la parte superior de la misma iglesia: en la tribuna mayor, sobre el coro pintó la vida de Nuestra Señora y en las bóvedas del claustro que eran cinco otras diversas historias religiosas. A juicio mío la obra de Cimabué debió asombrar al público de su tiempo: pues hoy que la veo en 1563, me pregunto, lleno de admiración, cómo podía ver Cimabué tanta luz en medio de tinieblas tantas.

Nuevamente de regreso en Florencia, pintó al fresco para la capilla del Espíritu Santo varias escenas de la vida de Jesús, con mano verdaderamente maestra. (3). Por el mismo tiempo ejecutó para la capilla del palacio Empoli varias obras de gran aliento de las cuales el tiempo no ha respetado sus nobles vestigios. La capilla de Rucelai, en Santa María Novella conserva en cambio un cuadro de grandes dimensiones por el que vemos que si algo le quedaba en esa época de la manera griega, no es menos cierto que demuestra una viril orientación hacia el arte moderno. Trátase de la célebre imagen de Nuestra Señora, y fué tal el asombro que produjo a sus contemporáneos que desde la casa del artista hasta la iglesia fué conducida con gran pompa en medio de una procesión solemne. Dícese, y podemos leerlo en las memorias de ciertos pintores antiguos, que mientras Cimabué pintaba el mencionado cuadro en un jardín próximo a la puerta de San Pedro, acertó a pasar por la ciudad, en la que fué recibido como huésped, el rey Carlos de Anjou.

Entre otros agasajos dispuestos en su homenaje se contaba una visita al taller de Cimabué. Al descubrirse el cuadro que nadie había visto aún, hombres y mujeres de Florencia demostraron su inmenso júbilo con mil alegres albricias. Por tal motivo los vecinos denominaron Borgo Allegre al jardín del maestro en señal del mucho regocijo que allí tuvieron.

Habiendo vivido sesenta años Cimabué pasó a mejor vida hacia el año 1300, después de haber resucitado el arte de la pintura. Dejó numerosos discípulos, y especialmente a Giotto, llamado a ser un excelente artista. Cimabué fué enterrado en Santa María del Fiori, y sobre su tumba léese este epitafio:

Credidit ut Cimabos pictura castra tenere
Sic tenuit, vivens, nunc tenet astra poli.

El retrato de Cimabué, hecho por Simón Sanese se conserva en el capitolio de Santa María Novella.

"LA VIRGEN Y LOS ANGELES", DE CIMABUE—LOUVRE, PARIS

(1) El libro de Vasari fué impreso en 1563. En nuestros días no hay vestigios de la Capilla Gondi.

(2) Se encuentra actualmente en el Museo Nacional de Londres.

(3) Estos frescos se han perdido totalmente.

BOLETIN TELEGRAFICO DEL EXTERIOR--SERVICIO EXCLUSIVO PARA

(VIA COLÓN) — LOS ORIGINALES DE ESTOS TELEGRAMAS SON EXPUESTOS DIARIAMENTE AL PUBLICO

LA GRAN CONFLAGRACION EUROPEA

BATALLA DE VERDUN -- CONTINUAN LAS ACCIONES DE ARTILLERIA

LOS FRANCESES RECUPERAN POSICIONES AL NOROESTE DE LA GRANJA DE THIAUMONT

ATAQUES ALEMANES RECHAZADOS EN LA REGION DE LA COLINA 304

LOS GERMANOS TOMAN VARIAS TRINCHERAS AL SUR DE HAUCOURT

INFORMACIONES OFICIALES DE LA GUERRA

PARIS, mayo 9 — Se publicó esta tarde, en esta capital, el siguiente comunicado oficial:

"Después de un violento bombardeo contra nuestras posiciones de la colina 304, los alemanes intentaron avanzar a las tres de la madrugada, pero fueron completamente rechazados.

"Mediante nuestros contraataques en el Este del Mosa, desalojamos a los alemanes de ciertas posiciones que habían tomado, consistentes en algunos elementos de trincheras, al Noroeste de la granja de Thiaumont.

"Los alemanes bombardearon intensamente los sectores de Eix, Chatillon y entre Douaumont y Vaux.

"Hubo lucha con granadas de mano en Apremont y valle de Fecht.

"El enemigo intentó un ataque al Sur de Autreches, cerca de Soissons, pero fué rechazado.

"En Bolante, en Argonne, reconquistamos dos pequeños puestos alemanes matando a sus ocupantes.

"En los demás puntos no ocurrió ninguna novedad de importancia."

PARIS, mayo 9 — El comunicado oficial publicado esta noche por el gobierno francés dice lo siguiente:

"En la Champagne, nuestra artillería bombardeó las trincheras y baterías enemigas al Norte de Ville sur Tourme, así como las comunicaciones del enemigo en la región de Bonme-Py.

"En la margen izquierda del Mosa, el bombardeo fué menos intenso.

"En el trascurso del día, un ataque enemigo contra una trinchera al Oeste de la colina 304, fué detenido por nuestro fuego de atajo que no lo dejó salir de sus posiciones.

"En la margen derecha del Mosa y en el Woevre, la acción de la artillería fué intermitente.

"Según los últimos informes, en la noche del 8 al 9 de mayo, los alemanes lanzaron en la región de la colina 304 tres violentísimos ataques efectuados con grandes efectivos.

"Uno de ellos, de que dimos cuenta en el comunicado de esta mañana, fué dirigido contra nuestras posiciones de la colina 287; otro contra las trincheras al Nordeeste de la colina 304, y el último contra un bosque, al Oeste.

"Todos ellos fueron quebrantados por nuestro fuego, y costaron al adversario bajas muy serias.

"Nuestras baterías tomaron bajo su fuego convoyes de abastecimiento y un destacamento en el camino de Essy a Bhyonville, al Noroeste de Pona-Mousson."

PARIS, mayo 9 — Telegrafían del Havre que el gobierno publicó el siguiente comunicado oficial:

"Hubo pequeñas acciones de artillería en varios puntos del frente."

NUEVA YORK, mayo 9 — Un radiotelegrama de Berlín, recibido por vía de Sayville, dice que el estado mayor alemán dió a la publicidad el siguiente comunicado oficial:

"En el Oeste: A raíz de los triunfos que obtuvimos en la colina 304 tomamos por asalto varias trincheras francesas al Sur de la colina de Termites y al Sur de Haucourt.

"Fracasaron las tentativas que el enemigo hizo con numerosas fuerzas para reconquistar el terreno que habían perdido en la colina 304, y los franceses tuvieron muchas bajas.

"Resultaron infructuosos también los ataques que el enemigo llevó en la orilla izquierda del Mosa y en el distrito de la granja de Thiaumont.

"El número de prisioneros que hicimos en esta última región aumentó a 3 oficiales y 375 soldados, además de 16 prisioneros heridos que cayeron en nuestro poder. Tomamos también 9 ametralladoras.

"En los demás puntos del frente occidental hubo solamente encuentros entre patrullas que resultaron favorables para nuestras armas.

"No hay nada que anunciar del frente oriental y del de los Balkanes."

PETROGRAD, mayo 9 — El gobierno ruso publicó el siguiente comunicado oficial:

"Los alemanes volvieron a bombardear la cabecera de puente de Ikskull.

"En el Dvina, cerca de Jacobstadt, nuestra artillería dispersó grupos de trabajadores enemigos."

TURQUIA EN LA GUERRA

INFORMACIONES OFICIALES

NUEVA YORK, mayo 9—Se recibió hoy, por vía de Berlín y Sayville, el siguiente comunicado oficial turco:

"Hubo duelos de artillería en la región de Felahie y cerca del río Tigris.

"Además del general Townshend, hicimos prisioneros en Kut-el-Amara, al general Povna, comandante de la división 6 de infantería, al general Babback, comandante de la brigada 16, al general Hamilton, comandante de la brigada 17, al coronel Evans, comandante de la brigada 18, al coronel Smith, comandante de la artillería, así como a 551 oficiales, la mitad europeos y la mitad indios.

"En cuanto a los soldados hechos prisioneros, en Kut-el-Amara, el veinticinco por ciento lo forman europeos y el resto son indios.

"Aunque el enemigo destruyo una gran cantidad de armas después de la caída de la plaza y arrojó una parte en el río Tigris, recogimos hasta ahora cuarenta cañones, veinte ametralladoras y alrededor de cinco mil fusiles, los que podrán utilizarse

EN EL CAUCASO -- CONTINUA EL AVANCE DE LOS RUSOS

OPERACIONES EN MESOPOTAMIA -- ECOS DE LA RENDICION DE KUT-EL-AMARA

LOS DISTURBIOS EN IRLANDA -- LISTA OFICIAL DE BAJAS

COMENTARIOS A LA NOTA DE ESTADOS UNIDOS A ALEMANIA

MINISTROS FRANCESES EN RUSIA

LA ACCION DE LOS SUBMARINOS

COMENTARIOS A LOS RUMORES SOBRE LA PAZ

EL REY JORGE V Y LOS PARLAMENTARIOS RUSOS

después de unas pequeñas reparaciones.

"Tomamos además una gran cantidad de municiones, un buque grande y otro pequeño, cuatro automóviles y tres aeroplanos, y estamos sacando del agua las armas y municiones que el enemigo había arrojado al río.

"En los últimos combates librados cerca de Quatia Divar, en el Egipto, al Este del canal de Suez, tomamos 240 mulas de carga, 120 camellos, 67 tiendas de campaña, 2 ametralladoras, 100 fusiles y una gran cantidad de armas y municiones.

"El 10 de marzo último, un destacamento enemigo intentó atacar nuestras posiciones al Norte de Seisk Osman, cerca de Aden, y lo rechazamos.

"El 15 y el 16 de marzo, un destacamento turco llevó un ataque por sorpresa a una posición enemiga cerca de Amad, al Noroeste de Sheik Osman, y el enemigo se retiró después de un combate que duró dos horas.

"Los ingleses, aunque apoyados por cañones de grueso calibre traídos de Sheik Osman y por los de un crucero que se encontraba cerca de Amad, perdieron siete oficiales y más de trescientos soldados entre muertos y heridos, mientras que nosotros, tuvimos solamente ciento treinta heridos".

LONDRES, mayo 9—Se ha publicado el siguiente comunicado oficial acerca de las operaciones en la Mesopotamia:

"El general Lake informa que la cuarta remesa de enfermos y heridos en Kut-el-Amara, consistente en 281 hombres, llegó a su cuartel general el 6 de mayo; la quinta remesa con 176, llegó el 7 de mayo.

"El total de enfermos y heridos evacuados de Kut-el-Amara alcanzó a 1.073.

"Un buque hospital partió en busca de la sexta remesa que será la última.

"El 7 de mayo, uno de nuestros aeroplanos trabó combate con máquina enemiga.

"El nuestro se vió obligado a descender por tener perforado el depósito de petróleo. Llegó a nuestras líneas con el piloto y el observador ilesos."

PETROGRAD, mayo 9—El comunicado oficial del gobierno ruso, relativo a las operaciones del Cáucaso, dice lo siguiente:

"En dirección a Erzingan, durante el día los turcos realizaron obstinados, aunque infructuosos ataques contra nuestras posiciones, sufriendo bajas aplastadoras.

"El enemigo, al caer la tarde abandonó la ofensiva, en dirección a Diarbek.

"Desalojamos a los turcos de la cadena de montañas, al Sur de la región de Mush.

"En dirección a Bagdad, después de desalojar a los turcos de sus posiciones fortificadas, los rechazamos hacia el Oeste.

"Nos apoderamos en la persecución de otro cañón de campaña".

ATAQUE AEREO A PORT SAID

LONDRES, mayo 9 — Telegrafían del Cairo, que dos aeroplanos enemigos arrojaron cinco bombas el lunes sobre Port Said.

Tres civiles resultaron heridos.

No hubo daños materiales.

La artillería antiaérea rechazó a los voladores atacantes.

DIVERSAS

NUEVA YORK, mayo 9—Telegrafían de Bucarest que un submarino alemán llegó a Constantinopla con bandera turca.

LA GUERRA EN EL MAR

ACCION DE LOS SUBMARINOS

PARIS, mayo 9 — Un telegrama recibido de Brest anuncia que un submarino alemán, hundió al buque velero inglés, de cuatro palos, "Jaigate".

Una barca pesquera recogió a doce tripulantes, entre ellos dos oficiales, y los condujo a Brest, y se ignora la suerte de otros catorce tripulantes.

LONDRES, mayo 9 — Los armadores del vapor inglés "Zent" enviaron a sus empleados que se hallan en el frente como soldados, el siguiente relato del hundimiento de dicho buque por un torpedo alemán:

"Tenemos que señalar la muerte de 47 marineros de la tripulación de nuestro buque "Zent" qué fué torpedeado a 28 millas al Sudoeste del faro de Fastnet.

"Fueron lanzados, en rápida sucesión, dos torpedos, y ambos alcanzaron el buque, que se hundió casi en plena marcha en menos de dos minutos.

"Once marineros fueron recogidos después de haber permanecido dos horas en el agua por un buque de guerra inglés que llegó en contestación de las señales de auxilio enviadas rápidamente por el operador del aparato de radiotelegrafía sin hilos, que sacrificó su vida para permanecer en su puesto.

"El buque estaba en lastre y no estaba armado de ningún modo. No recibió ningún aviso previo.

"Cinco minutos de plazo habrían permitido a la tripulación entera que tomase puesto en las embarcaciones; pero no fué concedido ningún plazo y es difícil concebir que aún los mismos alemanes puedan calificar semejante conducta de otro modo que de homicidio.

"Deseamos difundir tan extensamente como sea posible el hecho de que esos cuarenta y siete hombres no perdieron la vida en ninguna acción de guerra, sino que fueron muertos en forma atroz por los alemanes y esperamos que este hecho será recordado mucho tiempo después de la guerra."

BARCA NORUEGA DETENIDA

NUEVA YORK, mayo 9 — Comunican de Berlín que un submarino alemán detuvo el 22 de abril a la barca noruega "Pestalozzi" que se dirigía de Malmoe a la República Argentina.

A bordo se hallaba una tripulación de presa británica, colocada por un crucero británico para conducirlo a Kirkwall.

El submarino hizo prisioneros a los marineros británicos y después de examinar la barca, dejó que prosiguiera viaje a la Argentina.

El submarino se llevó a un oficial y su subalterno británicos y dejó a otros cuatro tripulantes de la tripulación de presa a bordo.

EL HUNDIMIENTO DEL "CYMRIC"

WASHINGTON, mayo 9—El cónsul de los Estados Unidos en Queenstown comunica que el vapor británico "Cymric" se hundió durante la madrugada de ayer y que perecieron cinco hombres de la tripulación a consecuencia de la explosión del torpedo.

LONDRES, mayo 9 — La agencia Lloyd's anuncia que el "Cymric" se hundió esta madrugada a las tres.

Se salvaron todos los que iban a bordo.

EN LOS BALKANES

ELECCIONES EN GRECIA

LONDRES, mayo 9—Comunican de Atenas que Jourdanou, candidato venizelista, fué elegido en Kavala por 850 votos, mientras su rival no tuvo voto alguno, y Venizelos fué elegido en la isla Mitileno sin oposición.

DIVERSAS

ROMA, mayo 9 — Comunican de Rodas que desde el 23 de abril último, ha iniciado sus publicaciones en aquella ciudad, "Il Messaggero di Rodi", órgano de los intereses italianos en el Dodecaneso.

ESTADOS UNIDOS

COMENTARIOS A LA NOTA NORTEAMERICANA

LONDRES, mayo 9—El "Evening Globe", al ocuparse de la nota del presidente Wilson, la califica de inflexible, severa y categórica.

El "Evening Star" la comenta bajo el título "Alemania en observación".

El "Pall Mall", después de resumirla, dice: "Ahora sólo falta esperar y ver lo que sucede".

La "Westminster Gazette" opina: "Solamente el tiempo indicará si la interpretación de la nota del emperador, era realmente de que está dispuesto a abandonar felizmente sus procedimientos submarinos".

NUEVA YORK, mayo 9—Comunican de Berlín que el "Lokal-Anzeiger", al comentar la última nota norteamericana, dice que es fácil resolver todo conflicto cuando personas sin responsabilidad no se dedican a excitar la opinión pública.

Agrega que en Alemania se cometió un gran error al anunciar con palabras grandilocuentes la campaña de los submarinos.

Se decía entonces que como se trata de una arma nueva, no rigen para ella las disposiciones del derecho internacional. Los neutrales empezaron a conmoverse y de este modo fueron envueltos en el debate difíciles problemas internacionales.

Termina diciendo que esto demuestra que un hombre puede ser un excelente organizador, pero un mal político.

NUEVA YORK, mayo 9—La opinión de la prensa en conjunto aprueba la contestación del presidente Wilson a la nota alemana, especialmente en la parte en que los Estados Unidos advierten con firmeza acentuando su política irreductible, de que no admiten que Alemania se inmiscuya en su política extranjera o trate de complicar a Inglaterra en el conflicto.

El diario "New York Tribune" sólo publica estas seis palabras en tono irónico: "Wilson dirigió otra nota a Alemania".

El "New York Times" dice que la nota de Wilson es terriblemente imperativa; agrega que el pueblo apoya al presidente y que no habrá nadie que se atreva a negarle su aprobación.

CONSPIRADORES CONDENADOS

NUEVA YORK, mayo 9 — Fueron condenados a diez años de prisión los conspiradores alemanes Robert Fay y Walter Scholz, y a dos años de la misma pena Paúl Daeche.

EXPLOSION EN UNA FABRICA DE MUNICIONES

NUEVA YORK, mayo 9 — Un telegrama recibido de Lake Hopatcong, (New Jersey), dice que se produjeron dos explosiones violentísimas en la fábrica de la Atlas Power Company, y volaron las secciones de gelatina y de dinamita.

Resultaron nueve muertos y treinta y cinco heridos.

Las explosiones fueron tan violentas que se estremecieron los edificios de la empresa Thomas y Edison y Cía., West Orange, punto que dista veinticinco millas del lugar del desastre, y se sintieron sacudidas en Nemark, de modo que la gente creía al principio que se trataba de un terremoto.

LAS EXPORTACIONES

NUEVA YORK, mayo 9 — Las exportaciones de artículos alimenticios para Europa, durante los últimos nueve meses disminuyeron por valor de 63 millones de dólares.

Las exportaciones de carne aumentaron a 180 millones de 132, a que ascendieron en el año precedente.

Se nota una considerable disminución en los artículos para la fabricación del pan.

INGLATERRA

ECOS DE LOS DISTURBIOS EN IRLANDA

LONDRES, mayo 9—En la Cámara de los Comunes, el primer ministro Mr. Asquith anunció esta tarde que las bajas sufridas por las fuerzas leales en los disturbios de Dublín, alcanzaban a 17 oficiales muertos y 46 heridos y 86 muertos, 311 heridos y 9 desaparecidos, entre clases y soldados.

La policía irlandesa tuvo 12 muertos y 23 heridos.

La policía de Dublín tuvo 3 muertos y 3 heridos.

La policía real tuvo un muerto y 2 heridos.

El diputado O'Brien preguntó al primer ministro si tenía conocimiento de que en Cork y Tipperary centenares de personas habían sido arrestadas sin que se adujesen cargos contra ellas y fueron llevadas a la cárcel, donde se les trata con mucha dureza.

Mr. Asquith prometió que investigaría con mayor diligencia.

El ministro de Guerra, lord Kitchener, indicó que las cifras de bajas dadas por el primer ministro incluían las que se produjeron en Irlanda.

LONDRES, mayo 9 — Telegrafían de Dublín que la corte marcial que juzgó a los rebeldes irlandeses terminó su cometido.

Los empleados del gobierno recibieron orden de dar cuenta de sus movimientos en vista de que entre ellos hay un gran número de sinnfeinistas.

LONDRES, mayo 9—Fué celebrada una conferencia entre Mr. Redmond y sir Edward Carson, acerca de la cuestión de Irlanda.

Mr. Redmond se manifiesta favorable al desarme general, con excepción de los soldados.

Sir Edward Carson presentará una contrapropposición que, según se cree, será contraria al desarme de los voluntarios nacionalistas.

EL REY Y LOS PARLAMENTARIOS RUSOS

LONDRES, mayo 9 — El rey Jorge recibió hoy en el palacio de Buckingham a los miembros de la Duma y del consejo del imperio que se encuentran de visita en Inglaterra.

Después de darles la bienvenida y de recordar la visita que los representantes del parlamento ruso habían hecho al rey Eduardo VII, el rey dijo:

"Deseo que las relaciones entre nuestros países se hagan más estrechas y más íntimas.

"Perseguimos un fin común, unidos por la fraternidad de las armas, y ojalá pudiéramos quedar unidos firmemente y para siempre, cuando hayamos obtenido la victoria.

"Os aseguro que el pueblo inglés sigue con el más vivo interés y la más profunda admiración los maravillosos hechos de armas realizados por los valerosos ejércitos rusos durante la guerra, y especialmente las victorias que obtuvieron recientemente en las provincias asiáticas del imperio otomano.

"Ya tuve repetidas veces el placer de enviar mis más calurosas felicitaciones a vuestro soberano, y no quiero dejar pasar esta oportunidad sin expresaros mi sincero agrado por los eminentes servicios que el valor, la habilidad y la fuerza de resistencia de los rusos han prestado a la causa de los aliados.

"Distan mucho los campos de operaciones respectivos de nuestros dos países; pero me alegro de que mis valientes marineros hayan podido prestar servicios a sus valerosos camaradas rusos.

"Espero, señores, que podréis, en el curso de la visita, daros cuenta del vigor con que el imperio entero despeña su papel en este prodigioso conflicto y de su firme resolución de hacer todos los sacrificios a la tan apreciable causa de los aliados y de nosotros mismos.

"Estoy seguro de que podréis informar a vuestros compatriotas, a vuestro regreso, de que pueden tener confianza e mel apoyo y la cooperación de todo el pueblo británico.

"Deseo igualmente expresaros mi sincera esperanza de que nuestros dos países, con sus inmensos recursos, comprenderán que su interés requiere que se establezcan más tarde relaciones más íntimas, las que, lo espero, estrecharán los lazos que ya unen a las dos naciones".

LAS IMPORTACIONES PROHIBIDAS

LONDRES, mayo 9 — El ministro de Guerra, Mr. Runciman, contestando en la Cámara de los Comunes a una pregunta acerca de los artículos añadidos a la lista de aquéllos cuya importación ha sido prohibida, dijo que no incluiría el mármil, ni los automóviles.

En cuanto a las llantas de automóviles, su inclusión fué abandonada a consecuencia de un arreglo hecho con los fabricantes de los Estados Unidos.

Agregó que era tal vez necesario restringir las remesas de petróleo y otros artículos, limitándolas a las necesidades del consumo esencial.

LOS AUSTRALIANOS EN FRANCIA

LONDRES, mayo 9 — Al mando del general Birwood, que también los comandó en Gallipoli, llegaron a Francia las fuerzas australianas y neozelandesas.

Los últimos destacamentos australianos salieron de Alejandría el 21 de marzo, y en varias ocasiones dos trasportes que las conducían fueron advertidos de que los submarinos alemanes los acechaban, pero lograron evitar el peligro.

Los neozelandeses se embarcaron después.

Todas estas fuerzas marcharon ya a ocupar sus puestos en la línea de batalla del frente occidental.

Los alemanes que están frente a las líneas ocupadas por las tropas recien llegadas, izaron una gran bandera con un letrero que decía: "¡Bienvenida a los australianos!"

EN NUEVA GALES DEL SUR

LONDRES, mayo 9—Un telegrama recibido de Sydney anuncia que fué recolectada en Nueva Gales del Sur para el fondo patriótico la suma de 2.387.565 libras esterlinas, de la que 1.006.817 libras fueron destinadas para los aliados.

LLEGADA DE CANADIENSES

NUEVA YORK, mayo 9—Anuncian de Ottawa que el censor comunicó la llegada de 14.500 canadienses a Inglaterra.

LA LEY MILITAR EN IRLANDA

LONDRES, mayo 9—En la sesión celebrada hoy por la Cámara de los Comunes, el primer ministro, Mr. Asquith, se negó a extender a Irlanda el proyecto de ley militar, justificando su actitud por la actual situación interna en la isla.

Mr. Redmond, leader del partido nacionalista irlandés, declaró que compartía la opinión del primer ministro; pero sir Edward Carson, jefe de los unionistas del Ulster, se opuso a la resolución del gobierno.

FRANCIA

MINISTROS FRANCESES EN RUSIA

PARIS, mayo 9—El gobierno publica el siguiente comunicado oficial:

"El ministro de Justicia, M. Viviani, y el subsecretario de Estado de Municiones, M. Thomas, llegaron a Rusia.

"Esa visita, con la cual el gobierno de la República tuvo la satisfacción de contestar al viaje hecho a Francia por el ministro de Finanzas ruso, es igualmente para él una ocasión de atestiguar al gobierno imperial, en el momento en que tropas rusas acaban de desembarcar en Francia, los sentimientos de cordialidad y de unión que veinte meses de guerra han estrechado más fuertemente.

"Al día siguiente de su llegada, M. Viviani, y M. Thomas fueron recibidos en audiencia por el emperador en Tsarkoieselo.

PARIS, mayo 9 — Se ausentó de esta capital el ministro de Justicia, M. Viviani, y lo reemplaza interinamente M. León Bourgeois.

LOS CHEQUES CRUZADOS

PARIS, mayo 9 — El ministro de Hacienda, M. Ribot, de acuerdo con el deseo manifestado por numerosos contribuyentes, permite que se paguen los impuestos por medio de cheques cruzados.

DIVERSAS

PARIS, mayo 9 — Comunican de Evreux, que los carniceros de esa ciudad se declararon en huelga de protesta contra el impuesto sobre la carne, creado por el alcalde.

POR LOS MUERTOS EN LA GUERRA

PARIS, mayo 9 — En la Catedral de Notre Dame, el cardenal Amette celebró un servicio religioso en memoria de los miembros de la sociedad de amigos de las catedrales, que fueron muertos frente al enemigo.

Estuvieron presentes personalidades de los círculos militares, políticos y artísticos.

EXPOSICION DE ARTISTAS BELGAS

PARIS, mayo 9 — En la Galería George Petit se inauguró ayer una exposición de obras de pintores, escultores y grabadores belgas.

Presidieron el acto el subsecretario de Estado de Bellas Artes, M. Dalimier y el ministro de Bélgica en esta capital.

Asistieron el presidente del concejo municipal, M. Methouard, el prefecto del Sena, M. Delanney y numerosas personalidades artísticas belgas y francesas.

NUEVAS HILANDERIAS

PARIS, mayo 9—Los fabricantes de tejidos de lana de la región Norte, devastada y ocupada por el enemigo, que se hallan en esta capital, establecieron hilanderías en Volron, Bourgoin, Vizelle y otras varias localidades del departamento del Iser.

Los resultados obtenidos son muy satisfactorios.

LA AVICULTURA

PARIS, mayo 9—La Sociedad de Avicultores franceses ha organizado desde hace algún tiempo, un servicio para suministrar a los avicultores de las regiones que fueron invadidas por el enemigo, que están refugiados en París y sus cercanías, huevos de animales de corral de razas francesas, pollos y material para la cría.

LA TASA A LA AVENA

PARIS, mayo 9—Con objeto de facilitar la colocación de la avena, se resolvió suspender la aplicación de la tasa anunciada para la avena no vendida, hasta el 21 del corriente.

ALEMANIA

TRATADO TURCO-BULGARO-ALEMAN

LONDRES, mayo 9 — Telegrafían de Amsterdam que se está negociando en Berlín con el gobierno turco, un nuevo tratado por cinco años, que incluye a Bulgaria.

Causa sorpresa que Austria-Hungría no participe en esta negociación.

CONFRATERNIDAD GERMANO-BULGARA

NUEVA YORK, mayo 9—Comunican de Berlín por vía de Sayville que la sociedad germano-búlgara dió ayer un banquete a los miembros de la Sobranie, que se encuentran ahora en esa capital.

El duque Ernesto Gunther de Schleswig-Holstein, pronunció en esa ocasión un discurso durante el cual dijo que los enemigos de Alemania y de sus aliados quieren aplastarlos por su superioridad numérica y destruir su poder económico; pero se olvidan de que las guerras no las decide el número, sino la calidad de los combatientes y su cohesión.

El señor Tontcheff, vicepresidente de la Sobranie, agradeció la manifestación y expresó la resolución inquebrantable de Bulgaria de luchar hasta que se haya obtenido el triunfo final.

Entre los comensales figuraban el general von Moltke, el gobernador militar del distrito de Berlín, general von Kessel, el doctor Sydow, ministro del comercio de Prusia, el consejero Zimmermann, subsecretario del ministerio de Relaciones Exteriores, y el alcalde de Berlín, señor Wermuth.

AEROPLANOS Y DIRIGIBLES EN LA GUERRA

FABRICA ALEMANA DESTRUIDA

NUEVA YORK, mayo 9—Telegrafían de Copenhague que se asegura que la fábrica de aeroplanos de Altona, en Prusia, ha sido destruida.

El maquinista estaban echando petróleo en una de las máquinas cuando se produjo una violenta explosión, a consecuencia de la cual quedaron destruídas la fábrica y sesenta y tres aeroplanos.

DIVERSAS

PARIS, mayo 9—Un telegrama recibido del frente anuncia que una bomba arrojada por voladores alemanes dió muerte a una viuda que visitaba la tumba de su hijo en el campo de batalla del Marne.

PORTUGAL

LOS HIJOS DE ALEMANES

LISBOA, mayo 9—Un decreto publicado hoy dispone que los hijos de padres alemanes nacidos en Portugal sean considerados como súbditos de países enemigos, en cuanto a la administración de sus bienes, y deberán abandonar el territorio portugués dentro de cinco días.

Quedan exceptuados de esa medida los funcionarios públicos que ya desempeñaban sus puestos antes de la declaración de la guerra.

ESPAÑA

ACTITUD DE LOS CONSERVADORES

MADRID, mayo 9—Se sabe que en la reunión celebrada esta tarde por los conservadores, el jefe del partido, señor Dato, pronunció un discurso durante el cual aludió a la situación internacional.

Declaró que el partido conservador respetará a todos los beligerantes y evitará por todos los medios posibles incidentes que puedan dar origen a que España se viese obligada a entrar en la conflagración.

Dijo que los elementos del partido apoyarán al gabinete Romanones.

DIVERSAS

MADRID, mayo 9 — Comunican de Sevilla que el gobernador civil de la provincia, prohibió la presentación de ciertas películas cinematográficas, en un espectáculo organizado por la colectividad francesa de aquella ciudad.

VARIAS INFORMACIONES

SOBRE LOS TRABAJOS POR LA PAZ

LONDRES, mayo 9 — Telegrafían de Rotterdam al "Daily News" que el embajador de los Estados Unidos en Berlín, Mr. Gerard, en una comunicación privada al presidente Wilson, describe la situación económica de Alemania e indica las condiciones de paz que serían consideradas.

Los alemanes se retirarían de Francia conservando la Alsacia y Lorena.

En Rusia, conservarían la Curlandia y darían a Polonia gobierno autónomo.

Aunque la situación económica es la causa ostensible de estas sugestiones, el fracaso de Verdun es el principal factor que induce a Alemania a intentar esta maniobra.

En caso que fracase se reanudaría la guerra submarina con mayor intensidad.

Este punto de vista sostenido en Alemania ha sido expresado por los diarios de Viena, quienes declaran que si fracasa la mediación de los Estados Unidos cerca de Inglaterra, la guerra submarina será reanudada sin consideraciones.

De Rotterdam telegrafían al "Daily Telegraph" que Alemania no reclamará absolutamente nada en Francia ni en Bélgica, y se retirarán los pedidos de garantías militares y económicas mencionados por el canciller Von Bethmann.

Las ambiciones alemanas en el Este permanecen las mismas, con la excepción posible de la autonomía de Polonia; pero conservando a Curlandia.

LONDRES, mayo 9—La prensa inglesa comenta los rumores que están circulando sobre posibles negociaciones de paz, y todos opinan que no se debe poner fin a la guerra mien-

LA BATALLA DE VERDUN

SOBRE LOS NUEVOS ATAQUES DE LOS ALEMANES

RELATO DE UN OFICIAL FRANCES

NOTAS SEMIOFICIALES

PARIS, mayo 9—Los diarios publican la siguiente nota de carácter semioficial:

"Otra vez, los alemanes consintieron en vano, realizar enormes sacrificios de hombres y municiones.

"Los fogosos contraataques franceses quitaron al enemigo la leve ganancia que el empleo de medios de una potencia formidable les había permitido realizar al precio de bajas extremadamente pesadas, que en cierto punto superaron al 50 por ciento de sus efectivos.

"Este resultado honra a los valientes soldados franceses, los cuales recuperan regularmente ahora, las leves, pero costosas conquistas hechas la víspera por el enemigo.

"Gracias a su incansable heroísmo la situación es absolutamente favorable en ambas márgenes del Mosa.

"La continuación de la batalla en todo el frente de Verdun, prevista por un nuevo período, es considerada como la fase decisiva.

"Los alemanes, con una energía desesperada, intentaron ciertamente, expulsar a los defensores de Verdun de sus atrincheramientos más inmediatos.

"El carácter de esta ofensiva es considerado como netamente político, por haberse efectuado después de la contestación alemana a los Estados Unidos y en la víspera de la reunión del Reichstag, y dará por resultado un nuevo fracaso, pues hallará frente así un muro infranqueable.

"Los alemanes debían emprender una ofensiva frente a Reims, adonde había sido llamada una división pomerania de refresco; pero esa tuvo que regresar con toda premura a Berlín.

"El mayor Morath en el "Berliner Tageblatt" declara:

"Se debe otorgar sin reservas un tributo de admiración a la organización y resistencia francesas.

"El valor de su artillería iguala en potencia a la de Alemania".

"De Amsterdam comunican que todos los alemanes que alcanzaron los 17 años antes del mes de abril, fueron convocados para su enrolamiento inmediato. Esta noticia ha provocado intenso descontento y se considera como consecuencia de las derrotas en Verdun.

"Los diarios alemanes están llenos de artículos relativos a la carestía y anuncian la adopción de nuevas medidas necesitadas por el bloqueo.

"La Razón", de Madrid, publica un artículo en que dice: "Dios confió a la muy noble Francia la custodia de la humanidad.

"Debemos estar orgullosos porque Francia es nuestra hermana, de nuestra sangre y de nuestra raza".

PARIS, mayo 9—Una nota semioficial reproducida por los diarios de esta capital dice lo siguiente:

"Los asaltos y la defensa de Verdun, demuestran el alto grado de eficacia de los franceses, que se valen de ametralladoras y comparativamente de pocos hombres.

"Las cuarenta y ocho horas de bombardeo alemán preliminar, sobrepujaron en violencia a todos los precedentes.

"Los oficiales franceses declaran que las bajas alemanes, en proporción con el número de hombres que intervinieron, fueron tan considerables como en las de cualquiera otra acción.

"Una división prusiana perdió el domingo más del 50 por ciento de sus efectivos.

"Es creencia general que fuerzas considerables alemanas de otros puntos del frente occidental y del frente ruso, fueron enviadas a Verdun.

"Existen indicaciones de que continuará la batalla. La preparación de artillería se prosigue actualmente y se predicen nuevos ataques en ambas márgenes del Mosa, los cuales podrían extenderse a la meseta del Woevre, en donde la artillería alemana redobló la intensidad de su fuego durante la noche."

RELATO DE UN OFICIAL FRANCES

PARIS, mayo 9—Un oficial subalterno del estado mayor declaró en una entrevista que en la batalla de ayer los alemanes hicieron participar la mayor parte de sus tropas en el frente occidental.

Después del bombardeo, que fué el más vigoroso habido desde el comienzo de la batalla de Verdun, el enemigo emprendió un ataque al Oeste del Mosa.

No cabía duda de que su principal objetivo era la ribera oriental del río, y el ataque a Douaumont no era sino una diversión.

Los alemanes siguieron en esa ocasión su plan acostumbrado, llevando el ataque allí donde la configuración del terreno les es favorable, y eligieron el camino de Bethincourt, a Esnes, que va en dirección al Sur, en la barranca cubierta de bosques que existe entre la colina 304 y las crestas de la colina de Le Mort Homme.

Lo angosto del frente hizo fracasar el ataque, al mismo tiempo que permitió que la artillería francesa actuara tan libremente como ametralladoras y pudieran reemplazar así la ausencia de franceses que habían sido retirados.

Las bajas causadas en las filas alemanas por los cañones franceses recompensaron el abandono de algunas posiciones, las que hubo que evacuar a consecuencia del bombardeo.

Un testigo ocular dijo al oficial citado que desde los ataques a la colina del Poivre en el mes de febrero último, no se vió tal matanza. La sangre corría al río y teñía la tierra.

Cada vez que se despeñaba el humo, se veían volar por el aire cuerpos humanos y árboles, al mismo tiempo que se levantaban columnas de llamas.

Los alemanes entraron en las trincheras francesas solamente en el extremo meridional de la barranca, y esta pequeña ventaja les costó a lo menos diez mil bajas.

La batalla empezó a la madrugada y continuó hasta las primeras horas de la tarde.

Al Este del Mosa, la batalla empezó por la tarde y los alemanes emplearon allí cuatro regimientos prusianos para obtener una pequeña ventaja en el camino de Douaumont a Fleury.

Se creía que los alemanes abandonarían su tentativa contra Verdun; pero en el intervalo concentraron numerosas tropas y enormes cantidades de materiales.

"LA PRENSA" DE SUS CORRESPONSALES ESPECIALES Y AGENCIAS

GUERRA DE ITALIA CONTRA AUSTRIA Y TURQUIA

LAS OPERACIONES EN LA ZONA DE SAN MICHELE

EL PRINCIPE DE GALES EN EL FRENTE DE BATALLA

LISTA DE BAJAS ITALIANAS

RELACIONES CON GRECIA — CUESTION DEL EPIRO

INFORMES OFICIALES

NUEVA YORK, mayo 9—Se ha recibido el siguiente comunicado oficial del gobierno austriaco:

"El 7 de mayo, algunas partes de la cabecera de puente de Gorizia y el distrito de San Michele, fueron temporalmente bombardeadas con actividad.

"Al Oeste de la iglesia de San Martino, poderosas explosiones de minas destruyeron parte de la posición enemiga, causando al enemigo crecidas bajas.

"Nos apoderamos de un pequeño punto de apoyo en la pendiente septentrional de San Michele.

"Nuestros voladores arrojaron numerosas bombas sobre un campamento cerca de Chiepris, al Sudeste de Cormons.

"Hubo intensos duelos de artillería en varios sectores del frente del Tirol Oriental y cerca de Riva.

"Según estadísticas de origen particular hechas en Alemania, los italianos perdieron tres mil oficiales desde el principio de la guerra, incluyendo los muertos, heridos y desaparecidos. Entre ellos, hay cinco generales, 62 coroneles, 104 mayores y 544 capitanes."

ROMA, mayo 9 — El gobierno italiano publicó el siguiente comunicado oficial:

"Las acciones de artillería continúan a lo largo de todo el frente, aunque el estado del tiempo las estorbo.

"En la zona de Toffano, al Noroeste de la tercera cumbre, un destacamento de nuestras tropas ocupó una importante posición a la altura de 2.835 metros.

"En la región de Montenero, nuestras audaces patrullas bajaron de Vrata a las vertientes de Lebenja y Torren, y bombardearon las posiciones enemigas.

"Cerca de la iglesia de San Martino del Carso, en la noche del 7 de mayo, el enemigo hizo estallar minas causando daños en las trincheras de comunicación, y el derrumbamiento de una parte de sus propias trincheras; hicimos estallar minas al Sudoeste de San Martino y completamos la destrucción de las líneas enemigas por la intensidad de nuestro fuego de artillería."

EL PRINCIPE DE GALES

ROMA, mayo 9—Telegrafían del cuartel general a "Il Messaggero", que habiendo manifestado el príncipe de Gales el deseo de presenciar una maniobra de los alpinos italianos, fué acompañado por el rey y el general Cadorna, a la zona de Tolmino, donde en estos días es más intensa la guerra alpina.

Desde una altura, que dominaba una difícil posición que los alpinos habían logrado ocupar, el príncipe heredero de Inglaterra asistió a un contraataque austriaco, rechazado por completo, después de un combate en el cual, después de la preparación de artillería, los alpinos tuvieron una acción importante.

El joven príncipe quedó admirado del arrojo de los soldados italianos y quiso personalmente felicitar al jefe de las fuerzas que tomaron parte en la lucha.

ROMA, mayo 9—El rey de Inglaterra dirigió un afectuoso telegrama al rey de Italia, para agradecerle las gentilezas dispensadas al príncipe de Gales.

ROMA, mayo 9—Telegrafían del cuartel general que el príncipe de Gales abandonó la zona de guerra.

EL ASUNTO DEL EPIRO

ROMA, mayo 9—El gobierno griego se muestra interesado en la solución de las divegencias surgidas con Italia, con motivo de los límites en el Epiro septentrional.

Con tal motivo, el ministro Coromillas visitó hoy al ministro Sonnino, encareciéndole la designación de los delegados que deberán formar la comisión ítalo-griega para la demarcación de la línea divisoria.

BAJAS ITALIANAS

ROMA, mayo 9—En la lista de los oficiales caídos en estos días, en los diferentes sectores de la guerra, figura el capitán de infantería Manlio Falcone, de Venecia.

ROMA, mayo 9 — Comunican de Florencia que el alcalde, por especial encargo recibido del ministerio de Guerra, notificó a la familia, la muerte ocurrida en el frente, del voluntario Juan Cánepa, de 42 años, que hasta el comienzo de las hostilidades era el jefe más entusiasta y más decidido del grupo anarquista florentino.

Estallada la guerra, el anarquista fué uno de los primeros en ofrecer su brazo a la patria, y se enroló en un regimiento de infantería.

En la nota enviada al alcalde de Florencia, el ministro de Guerra dice que la conducta del voluntario Cánepa fué en todo el tiempo digna de un verdadero patriota.

Cayó durante un asalto a una trinchera enemiga; su cadáver fué encontrado con la cabeza atravesada por un proyectil enemigo.

ROMA, mayo 9 — En el "Boletín Militar" de la fecha se publica una nueva lista de oficiales caídos en la guerra, cuyos nombres son los siguientes:

Capitanes: Basilio Rosso, de Turín; Cayetano Amedeo, de Porto Maurizio; Gino Manzini, de Parma.

Teniente: ingeniero Emilio Botto, de Turín.

Subtenientes: Francisco Bresciano, de Monesiglio (Cuneo); José Giannetti, contador público, de Spoleto; Ferruccio Allegranzi, de Cornigliano Veneto; José Magi, contador público, de Pavia y Angel Castelli, de Verona.

CEREMONIA PATRIOTICA

ROMA, mayo 9 — Telegrafían de Novara que por iniciativa de un comité femenino fué obsequiado con una nueva bandera de guerra el 23° regimiento de infantería, que forma parte con el 24°, de la brigada Como, y que desde hace muchos años está en el presidio de la misma ciudad.

La ceremonia se verificó esta mañana en el cuartel Perrone, en presencia de las tropas del presidio, de las autoridades y de una inmensa muchedumbre.

Al entregar la bandera al coronel del regimiento, Zoppis, la señorita Cesare, profesora en la escuela normal Rellini, pronunció una vibrante arenga que despertó el mayor entusiasmo en todos los presentes.

En su discurso, la señorita Cesare recordó el glorioso pasado del 23° regimiento de infantería, cuya primitiva bandera de guerra fué condecorada con la medalla de plata al mérito militar, en memoria de la acción desplegada por el regimiento en la jornada del 23 de marzo de 1849, durante la batalla de la Bicocca.

El coronel Zoppis, visiblemente conmovido, contestó con pocas palabras, agradeciendo en nombre de su regimiento el valioso donativo y las patrióticas manifestaciones recibidas.

Luego, todas las tropas desfilaron ante la nueva bandera que en estos días saldrá para el frente, donde se encuentra el 23° regimiento.

Terminada la ceremonia, fué dirigido un telegrama al general Cadorna y otro al comandante interino del regimiento.

LA REINA ELENA

ROMA, mayo 9—La reina Elena, acompañada por sus damas de corte visitó en la mañana de hoy el instituto para la reeducación profesional de los soldados inválidos, que se ha fundado, en la Villa Miraflori, bajo el patrocinio de la reina y de una comisión de damas de la aristocracia romana.

La visita se prolongó hasta las 11 y media de la mañana.

La reina recorrió todas las dependencias del instituto y conversó a menudo con los asilados.

ESTADO DE D'ANNUNZIO

ROMA, mayo 9—Anuncian de Venecia que el profesor Cirimione, celebró ayer otra consulta con los médicos de cabecera de Gabriel D'Annunzio.

Desaparecidas las causas que motivaron las dudas expresadas en la anterior consulta, el profesor Cirimione pudo comprobar que el estado del enfermo ha mejorado notablemente en estos últimos días y que la visión del ojo lastimado aumenta.

Antes de trasladarse a Pescara, Gabriel D'Annunzio recibirá la medalla al mérito militar que el rey le otorgó por su heroico comportamiento.

La entrega de la medalla dará lugar a una solemne ceremonia.

SECUESTRO DE BIENES TURCOS

ROMA, mayo 9—Se ha promulgado un decreto, que establece el secuestro de los bienes inmuebles pertenecientes a súbdicos turcos aún cuando no tengan su residencia fija en el territorio de la Libia.

RUMOR DESAUTORIZADO

ROMA, mayo 9—Las agencias oficiosas, inclusa la Reuter, desautorizan en forma categórica que el Papa se hubiera dirigido al emperador de Alemania y al presidente Wilson recomendándoles con insistencia que hicieran uso de espíritu conciliatorio en las negociaciones pendientes.

tras los aliados no hayan obtenido un triunfo completo.

El "Daily Telegraph" dice que las potencias de la "Entente" están decididas a ganar la guerra y derrocar el militarismo, y por eso no les conviene aceptar una paz no definitiva.

Los aliados no pueden menos de repudiar la idea de que la guerra termine con un empate.

El "Daily Mail" no cree que sean sinceras las insinuaciones de paz hechas por Alemania.

El "Daily News" se expresa en los siguientes términos:

"Pecaríamos de extravagantes si pretendiéramos predecir el porvenir.

"Lo único que podemos decir es que resultaron falaces las insinuaciones de paz que se hicieron anteriormente; pero llegará antes de lo que se cree, el momento en que Alemania hará proposiciones más definidas, como corresponde a un país que pide la paz, en vez de proceder como una potencia beligerante que formula sus condiciones, y los aliados no entrarán en negociaciones fútiles mientras no haya llegado ese momento".

SUD AMERICA

EL HUNDIMIENTO DEL "RIO BRANCO"

RIO DE JANEIRO, mayo 9—El ministro de Relaciones Exteriores, señor Müller, declaró que el presidente estudia el caso del "Río Branco" y la nota alemana, que se enviará después a los diarios.

—Fué elegido presidente de la Cámara de Diputados el señor Ascolpho Dutra.

RIO DE JANEIRO, mayo 9 — La nota del canciller Müller a la legación de Alemania, referente al torpedeamiento del vapor "Río Branco" dice que el presidente, impresionado por el suceso, le ordenó que practicase rigurosas indagaciones sobre el caso, y que comprobado el hecho, el Brasil se reserve el derecho de hacer una protesta formal y la necesaria reclamación.

El ministro de Alemania contestó acusando recibo de la nota, y diciendo que tiene la satisfacción de que las noticias publicadas afirman que la tripulación se salvó, y no habiendo recibido informes del gobierno alemán, no puede anticipar sus declaraciones.

Recuerda que los submarinos alemanes tienen orden de destruir a los buques mercantes neutrales en los casos en que la medida esté justificada ante el derecho de gentes.

Declara que el gobierno alemán es ajeno a toda intención de perturbar el comercio legítimo de las naciones neutrales, principalmente el Brasil, con la cual mantiene Alemania las mejores relaciones.

Manifiesta que en el caso de que el gobierno brasileño, después de concluir las indagaciones, entrase en negociaciones con el gobierno alemán, éstas serán llevadas con un espíritu amigable.

RIO DE JANEIRO, mayo 9 — El ministro de Relaciones Exteriores ingeniero Muller, presentó al Presidente la respuesta de la legación alemana a la nota del Brasil, sobre el hundimiento del vapor brasileño "Río Branco".

Se guarda reserva sobre su contenido.

INFORMACIONES COMERCIALES

VENTA DE MAIZ ARGENTINO

LONDRES, mayo 9 — Fué vendido hoy en este mercado un cargamento parcial de 250 toneladas de maíz argentino, para entregar este mes en Liverpool, a 51 chelines y 10 y medio peniques por quárter de 217.72 kilogramos.

EMPRESTITO ARGENTINO DE 1880

Importante compra de títulos

LONDRES, mayo 9 — El periódico "The Financier" dice que el ofrecimiento hecho por la casa Baring Brothers de comprar los títulos del empréstito argentino de 1880, determinó una considerable alza en las cotizaciones de esos valores, los que subieron de 76 1|2 y 76 3|4 a 80 1|2 y 81. Como es natural, los tenedores aprovecharon la oportunidad, tanto más cuanto que pudieron hacer la venta sin intervención del Stock Exchange, por lo cual economizaban el pago de comisiones, pero no es menos natural que los corredores se manifiesten contrariados por ese modo de proceder, que es contrario a las usanzas comerciales.

A primera vista la operación parece perjudicar los intereses argentinos; pero como los precios de los títulos han subido considerablemente, el ofrecimiento de la casa citada contribuyó a consolidar el crédito argentino.

EXPORTACIONES DE ESTADOS UNIDOS

Consignaciones a la Argentina

NUEVA YORK, mayo 9 — Durante la última semana comercial por este puerto fueron hechas las siguientes exportaciones destinadas a Buenos Aires:

Soda cáustica, $ 16.936 oro; ropa de algodón, $ 11.543; tejidos de algodón, $ 83.291; aceites lubricantes, $ 30.702; aceite de semilla de algodón, $ 19.510; motores a gas, $ 15.538; chapas de hierro galvanizado, $ 4.765; alambres, $ 22.051; artículos de hierro y acero, $ 11.589 oro.

CHICAGO, mayo 9 — Quedó el trigo con alza de 1|8 para este mes y 3|8 entrega en julio.

Los informes de que progresan las siembras de maíz, motivaron en ese producto, baja de 1|4.

En avena se operó sin diferencia del precio anterior.

DULUTH, mayo 9 — Estuvo firme el mercado de lino; hubo alza de 2 y 1|4 para este mes, y de 1 y 1|4 en el precio para julio.

WINNIPEG, mayo 9 — Subió hoy 3|4 la cotización del trigo; en lino se operó con 3 y 1|2 de alza.

EXISTENCIAS DE CEREALES EN NORTE AMERICA

LIVERPOOL, mayo 9 — El departamento de agricultura de Washington ha fijado la existencia visible de trigo en 74.700.000 bushels; la semana pasada consignó 75.900.000 de bushels, y en esta misma semana de 1915 anunció una existencia de bushels 25.300.000 de trigo.

De maíz, calcula esta semana como existencia visible 19.000.000 bushels, contra 21.000.000 en la semana anterior, y 8.600.000 bushels en igual semana a la presente de 1915.

EMBARQUES UNIVERSALES DE GRANOS

LIVERPOOL, mayo 9 — Los embarques universales de cereales alcanzaron en esta última semana, en toneladas las siguientes cantidades: Trigo, 359.520; maíz, 75.756; lino, 27.636; avena, 73.917; cebada, 26.969.

En la semana próxima pasada, los embarques sumaron en toneladas: Trigo, 295.748; maíz, 42.372; lino, 22.560; avena, 26.741; cebada, 7.602.

En igual semana del año próximo pasado se habían embarcado en toneladas: Trigo, 306.234; maíz, 24.824; lino, 40.608; avena, 67.423 cebada, 4.706.

EXISTENCIAS DE CEREALES A FLOTE

LIVERPOOL, mayo 9 — Con destino a puertos del Reino Unido, están en viaje 574.162 toneladas de trigo y harina, y 85.172 toneladas de maíz.

En la semana próxima pasada estaban a flote 560.894 toneladas de trigo y harina, y 78.966 toneladas de maíz. En igual semana de 1915 el trigo y la harina a flote alcanzaban a 619.530 toneladas y el maíz a 84.744 toneladas.

Para puertos del continente europeo están en viaje 1.016.072 toneladas de trigo y harina y 175.480 toneladas de maíz. En la semana próxima pasada estaban a flote para esos destinos 983.116 toneladas de trigo y harina y 153.010 toneladas de maíz. Los cargamentos a flote en igual semana de 1915 sumaban 1.041.966 toneladas de trigo y harina y 162.912 toneladas de maíz.

MERCADO MONETARIO LONDINENSE

LONDRES, mayo 9 — La demanda de dinero fué escasa hoy en este mercado monetario. Tan bien fué poco importante el pedido de bonos de tesorería de corto plazo.

OFICINA DE CAMBIO DE LA ASUNCION

ASUNCION, mayo 9—La oficina de cambio de ésta sostiene el tipo del oro a 3.300 y el papel argentino a 1.452 o|o.

En la Bolsa de Comercio se hacen operaciones en papel argentino al tipo de 1.427 o|o.

EN EL STOCK EXCHANGE

LONDRES, mayo 9 — En este "Stock Exchange" las operaciones de hoy fueron de escasa importancia.

Las acciones de los ferrocarriles ingleses se cotizaron menos firmes que ayer.

Los títulos de las empresas ferroviarias argentinas se cotizaron a mejores precios, a pesar del aumento en los fletes marítimos del maíz.

MERCADO INGLES DE CARNES

LONDRES, mayo 9—Procedentes de Buenos Aires y para ser entregados al consumo, entraron hoy a este mercado 1.200 cuartos vacunos "chilled".

Los cuartos traseros se vendieron a 7 chelines por "stone" de 8 libras, y los delanteros a 5 chelines y 9 peniques.

BOLSA DE PARIS

PARIS, mayo 9—Esta Bolsa de Comercio operó en calma.

La renta francesa de 3 por ciento cerró a 63 por ciento.

La libra esterlina se vendió a francos 28.295.

El empréstito de guerra de 5 por ciento obtuvo 87,95.

MERCADO DE ALGODON

LIVERPOOL, mayo 9—Para entregar en mayo y junio, el algodón se cotizó a 8.05 peniques por libra; para julio y agosto, a 8 peniques; para octubre y noviembre, a 7.86 peniques, y a 7.76 peniques para enero de 1917.

Se vendieron en el día 10.000 pacas de algodón.

NUEVA YORK, mayo 9—Para las entregas en mayo, el algodón obtuvo 12.94 centavos oro por libra, para junio, 13.04 centavos, para agosto 13.13 centavos y para octubre 13.21 centavos.

PRECIOS Y COTIZACIONES

TITULOS Y ACCIONES

LONDRES, mayo 9—
Títulos prov. B. A. 3 1|2 o|o, 45 1|2.
Empréstito arg. 4 o|o, 67 3|4.
Idem idem 1886, 5 o|o, 92.
Obras de Salubridad 5 o|o, 93 1|4.
F. C. Sud, ordinarias 79 1|2.
F. C. Oeste, ordinarias 83 1|4.
F. C. C. Argentino ordinarias 78 1|2.
F. C. B. A. al P., ordinarias 44 1|2.
Descuento oficial 5 o|o.
Consolidados británicos 57 1|32.
Deuda consolidada irrug. 62 3|4.
British Argentine Feat Co. 16.
Comp. Arg. de Tabacos 2 9 d.
Compañía Forestal 5|6 3 d.
Compañía Harrods 14.

PARIS, mayo 9—
Emp. de guerra 5 o|o 87.95.
Renta francesa 63.
Descuento oficial 5 o|o.

BERLIN, mayo 9—
Descuento oficial 5 o|o.

NUEVA YORK, mayo 9—
Empréstito argentino 1909 91 1|4.

FONTEVIDEO, mayo 9—
Títulos serie O., 90.50.
Idem idem, fin de mes, 90.70.
Idem idem, fin de junio, 91.10.
Deuda consolidada 62.50.
Deuda interna 100.60.

CAMBIOS

PARIS, mayo 9—
La libra esterlina, francos 28.25.

NUEVA YORK, mayo 9—
La libra esterlina, dollars 4.75.62.50.
Idem por cable, idem 4.76.37.50.
Idem idem a 90 días, 4.72 3|4.
Los 4 marcos, cents. 76 5|8.
Idem idem a 90 días, cents. 76 3|4.
El dollar sobre París, frs. 5.94 1|2.
Idem idem a 90 días, francos 5.93 3|4.
Idem sobre Italia, liras 6.39.
Idem por cable, idem 6.38.
Cambio sobre Holanda, 40 7|8.
Idem por cable idem 41.
Idem sobre Suiza, francos 5.20.
Idem por cable, idem 5.19 1|4.
Corona austriaca cts. 13.35.
Idem escandinava cts. 30.75.
Idem idem por cable, idem 30.55.
Peseta española, cts. 19.85.
Rublo 30.70.

SANTIAGO DE CHILE, mayo 9—
El peso papel cuban. 8 11|16.
El peso papel comercial 8 3|4.
Oro; 111 1|4.

LISBOA, mayo 9—
Agio del oro 56.

CEREALES

TRIGO

NUEVA YORK, mayo 9—
Colorado americano, julio, bushel, cents. 124.

CHICAGO, mayo 9—
Colorado, americano, mayo, bushel, cents. 114 3|4.
Id id julio, 116.

WINNIPEG, mayo 9—
Trigo colorado, americano, julio, por bushel, ctns. 118 7|8.

LIVERPOOL, mayo 9—
Trigo americano de invierno, por quárter, para mayo, 51| 3.

SEMILLA DE LINO

HULL, mayo 9—
Lino para mayo y junio, 63| 6, por quárter de 416 libras.

CALCUTA, mayo 9—
Lino entrega mayo 71| 6 cada 410 libras.

DULUTH, mayo 9—
Lino para mayo, por bushel, cents. 195.
Para julio, 198.

WINNIPEG, mayo 9—
Lino entrega junio, por bushel, cts. 176 1|2.

MAIZ

CHICAGO, mayo 9—
Maíz mixto para mayo 75 1|8 cents. por bushel.
Id para julio, id id 74 5|8.

LIVERPOOL, mayo 9—
Maíz Rio de la Plata, mayo, 51|6 por quárter.
Por central, disponible sin cotización.

AVENA

CHICAGO, mayo 9—
Avena para mayo, por bushel, cents. 47 1|2.
Id para julio, id id 43 1|2.

OTROS PRODUCTOS

LONDRES, mayo 9—
Carne congelada chilled 7|.
Idem idem idem delante. 5| 9 d.
Plata en barras, onza 35 1|16.
Sobre cont. ton. lbs. est. 139.10.
Id a 90 días ton. lbs. est. 133.10.
Idem electrolítico 153.10.
Estaño, cont. id id lbs. est. 199.10.
Idem a 90 días, id id 198.5.
Plomo idem 34 5.
Cinc idem 98.

NUEVA YORK, mayo 9—
Plata en barras, onza, cents. 76 3|4.
Estaño, libra, cts. 32.
Plomo, idem idem 7 1|4.
Cinc idem idem libra cts. 17 1|2.

MEXICO Y ESTADOS UNIDOS

LAS MILICIAS NORTEAMERICANAS

CONFERENCIAS EN LA FRONTERA

Graves rumores desautorizados

WASHINGTON, mayo 9 — El secretario de la guerra, Mr. Baker publicó la siguiente declaración:

"Con motivo de la incursión última de una fuerte partida de malhechores y para evitar el peligro de atentados semejantes en la frontera, el presidente Wilson llamó a las milicias de Arizona, Nueva México y Texas, ordenándoles ponerse a disposición del general Funston, quien les indicará las regiones de la frontera donde harán servicios de patrulla.

"Además, dos regimientos de infantería de línea han sido destacados hacia la frontera y próximamente se tomarán nuevas medidas para la completa seguridad de los norteamericanos contra esas incursiones.

"Las milicias movilizadas alcanzan a 4.000 hombres y las tropas regulares a 3.000.

"Carranza indicó que aprobará el proyecto de convenio celebrado entre los generales Scott y Obregón, en lo que se refiere a la distribución de fuerzas en las fronteras."

WASHINGTON, mayo 9 — El representante de Carranza en esta capital, señor Arredondo dijo al secretario de Estado Mr. Lansing, que las incursiones contra las poblaciones fronterizas norteamericanas son organizadas en el Estado de Texas y agregó que tiene noticias de que se habían preparado otras dos.

Niega el señor Arredondo que Carranza haya ordenado a Obregón que exija el inmediato retiro de las tropas norteamericanas.

Lo único que hubo sobre el particular fué que el general Obregón volvió a preguntar en la conferencia a los generales Scott y Funston el plazo que los norteamericanos habían fijado para sus operaciones dentro del territorio de México, plazo que según se supo después, había sido otra vez negado por el gabinete norteamericano.

Según el mensaje enviado por el general Scott al departamento de Estado, las conferencias celebradas últimamente en la frontera terminaron y con ellas los esfuerzos pacíficos; sin embargo, se cree que esta noche se celebrará una última reunión.

También se desautoriza que Obregón haya presentado una especie de "ultimatum" a los generales norteamericanos, por más que personalmente se haya resistido a la idea de Carranza de firmar un protocolo.

Hay muchos que creen que Obregón trata de independizarse o se ha independizado de Carranza y que pretende asumir la dirección de la actual situación mexicana.

En resumen, las conferencias de la frontera si no han tenido los resultados que de ellas se esperaban, tampoco han agravado la situación y todo cuanto se ha dicho hasta hoy, sobre tirantez de relaciones entre los Estados Unidos y México no tiene otro fundamento que el fracaso de las conferencias en lo que se refiere al "modus operandi" en las fronteras, sin que haya mediado intimación alguna del gobierno de Carranza para el inmediato retiro de las tropas norteamericanas del territorio de México.

Esto es, por lo menos, lo que se deduce de las informaciones recogidas en los círculos oficiales de Washington.

NUEVA YORK, mayo 9 — Comunican de Marathon, que ocho norteamericanos que el último sábado habían caído en poder de los villistas, desarmaron a los tres mexicanos que los guardaban y los trajeron a su campamento en calidad de prisioneros.

NUEVA YORK, mayo 9 — Anuncian de El Paso que agentes del departamento de estado notificaron a los cónsules norteamericanos en México que deben salir de esa república a la brevedad posible.

En esta ciudad no se tiene conocimiento de que haya sido impartida esa orden.

Otra información del mismo origen dice que el gobierno mexicano adopta las medidas necesarias para impedir la entrada de mayor número de tropas norteamericanas en el territorio de México.

Finalmente, una última información recibida en Wáshington indica que el general Funston reiteró al departamento de la guerra su pedido de tropas insinuando que le sean enviadas las de la guardia nacional de Nueva York y Pennsylvania, en número de cincuenta mil, por ser éstas las que se encuentran mejor equipadas.

NUEVA YORK, mayo 9 — Dicen de El Paso que según noticias recibidas de Manzanillo los villistas desarrollan gran actividad cerca de Colima y en Guadalajara.

ESPAÑA

PROXIMA APERTURA DE LAS CAMARAS

ANIMACION POLITICA

Reuniones de las minorías

MADRID, mayo 9—Con motivo de la próxima apertura del Parlamento se nota bastante animación en los círculos políticos de esta capital.

Los diarios publican diversas informaciones relacionadas con la actitud de los diversos partidos políticos. Algunas agrupaciones anuncian que promoverán importantes debates.

Según informes oficiosos la minoría maurista se propone intervenir en las discusiones de los proyectos del gobierno, al que atacará enérgicamente. Por lo que al gabinete se refiere, confía el conde de Romanones en que la gravedad de la situación internacional impondrá a los parlamentarios la mayor prudencia y patriotismo para evitar incidentes enojosos.

Se anuncia para mañana la reunión de las diversas agrupaciones parlamentarias con objeto de adoptar acuerdos relacionados con la labor de las Cámaras.

MADRID, mayo 9—Con el ceremonial acostumbrado se iniciaron esta tarde en las Cámaras las sesiones preparatorias para la constitución de las mismas.

Asistieron numerosos parlamentarios y muchos curiosos.

En los pasillos del Congreso se formaron muchos corrillos de diputados electos que comentaban diversamente determinadas cuestiones políticas.

MADRID, may 9—Esta noche se reunieron los elementos conservadores que dirige el señor Dato.

Bajo la presidencia de Romanones se reunieron también los parlamentarios de la mayoría.

Esta reunión terminará a hora avanzada.

LA HUELGA DE FERROVIARIOS

Impresiones optimistas

MADRID, mayo 9—La opinión pública y gobierno se encuentran preocupados con el anuncio de los ferroviarios relativo a la declaración de la huelga general.

El ministro de la Gobernación, señor Ruiz Jiménez, celebró una conferencia con el director de la compañía de ferrocarriles del Norte quien manifestó que está dispuesto a acceder a determinadas peticiones hechas por los obreros.

Trátase de evitar la huelga, que tan graves perjuicios causaría al comercio y a la industria española en los actuales momentos.

El ministro aludido espera a la comisión de ferroviarios de Valladolid con la que se ocupará también de los medios tendientes a resolver el conflicto.

Las impresiones existentes esta tarde acerca del movimiento obrero eran optimistas. Cree el gobierno que la huelga general no llegará a ponerse en práctica, merced a la intervención oficial y a la buena disposición de las compañías.

El ministro de la Gobernación confía en obtener de las empresas importantes concesiones para los obreros.

La comisión del tribunal de La Haya

MADRID, mayo 9—El ex ministro señor Alvaredo, ha sido nombrado miembro de la comisión permanente del tribunal de La Haya, en reemplazo del señor Sánchez Román.

El déficit del presupuesto—Declaraciones de Alba

MADRID, mayo 9—El ministro de Hacienda, señor Alba, conversó hoy con varios periodistas acerca de las cuestiones económicas y financieras.

Dijo que el presupuesto actual presenta un déficit de importancia, pero que no ofrece motivo al pesimismo que algunos han manifestado.

"Contamos, dijo, con riqueza suficiente para sostener la solvencia de las obligaciones del Estado y esta capacidad financiera quedará demostrada en el proyecto de presupuesto para 1917, que presentaré en octubre próximo al Parlamento.

"Lo único que debo anticipar es que comienza una era de severa política económica."

Las declaraciones del ministro han sido objeto de comentarios elogiosos.

Nuevo embajador ruso

MADRID, mayo 9—El nuevo embajador de Rusia presentó esta tarde sus credenciales al rey Alfonso.

El acto se realizó en el salón del Trono, con asistencia del elemento oficial y del gobierno y con las solemnidades de costumbre.

Tanto el discurso del nuevo embajador, como el del rey fueron afectuosos, y expresaron votos por el mantenimiento de las cordiales relaciones existentes entre los dos pueblos.

Accidente de ferrocarril—Un muerto y varios heridos

MADRID, mayo 9—Telegrafían de San Sebastián que un tren de mercancías de Irun, descarriló a la entrada de la estación de Benteria y chocó con varios vagones de un tren de carga.

A consecuencia del accidente resultó un obrero muerto y varios heridos.

Las construcciones navales

MADRID, mayo 9—Comunican de El Ferrol que los trabajos del crucero "Victoria" se realizan rápidamente y, según los anuncios re la compañía, podrá ser botado al agua en el mes de septiembre próximo.

En los mismos astilleros se iniciará inmediatamente la construcción de un crucero acorazado.

Reina bastante júbilo entre el elemento obrero de aquella ciudad, con motivo de estos trabajos que dan ocupación a centenares de trabajadores.

Nuevos senadores vitalicios

MADRID, mayo 9—Se publicó hoy un decreto por el cual se nombran senadores vitalicios a los señores Pérez Caballero, José Cort, Romero y Gómez Ocaña.

El nombramiento de este último ha sido hecho con objeto de compensarle de la pérdida de la senaduría por la Universidad Central, pues como se recordará dicho profesor retiró su candidatura e hizo gestiones con objeto de que fuese elegido el señor Azcárate.

El asunto del "Hércules"

MADRID, mayo 9—Comunican de Bilbao que el capitán del vapor "Hércules", detenido por orden del gobierno, en las circunstancias y por la causa que comuniqué ayer, dirigió un telegrama a la compañía armadora, en el que manifestó que el vapor fué arrestado en Cabo Verde.

Protesta el capitán contra la conducción del buque a Málaga.

El alcalde de Madrid—Toma de posesión de cargo

MADRID, mayo 9—Con la forma acostumbrada tomó hoy posesión de su cargo el nuevo alcalde de esta capital, duque de Almodovar de Torre.

En su discurso manifestó sus propósitos de realizar una intensa labor en beneficio de la capital y anunció que estudiará importantes cuestiones relacionadas con la comuna.

Hicieron uso de la palabra los concejales representantes de las diversas fracciones políticas, los cuales saludaron al nuevo alcalde y ofrecieron ayudarle en sus tareas.

Terminado el acto el nuevo alcalde visitó las oficinas del Ayuntamiento, en donde fué saludado por el personal.

FRANCIA

EN MEMORIA DE JUANA DE ARCO

Ceremonias patrióticas

PARIS, mayo 9 — El aniversario de la liberación de Orleans, por Juana de Arco, suscitó diversas manifestaciones patrióticas.

En esta capital, la Societé Amicale du Loiret, colocó coronas de flores al pie del monumento elevado en recuerdo de la heroína, en la plaza de las Pirámides.

En Orleans, la municipalidad encabezó una procesión cívica que honró la memoria de Juana de Arco, colocando flores y coronas al pie del monumento.

En Marsella la ceremonia se efectuó en la plaza de la Prefectura.

ITALIA

ECOS DEL DRAMA DE SARZANA

Sepelio de las víctimas

ROMA, mayo 9 — Se han recibido de Sarzana ulteriores datos que amplían la crónica de la tragedia ocurrida en aquella localidad.

El cura párroco Serra, de quien sospechaba el capitán Bettolo que mantenía relaciones íntimas con su esposa, abandonó la localidad, ignorándose el punto de su nueva residencia.

El vicario de la diócesis, monseñor Ragante, había iniciado las gestiones para alejar al cura Serra, cuando el improvisado regreso del capitán Bettolo, provocó la catástrofe.

El sepelio de los restos del teniente cura Righetti dió lugar a una conmovedora manifestación de duelo.

La población de Ponzano acudió en masa, formando una imponente columna, que acompañó los restos hasta el cementerio.

Después de las exequias celebradas en una iglesia de Sarzana, los restos del capitán y de la condesa Rimedi fueron sepultados en el cementerio de la localidad.

UNA ESCUELA DE PERIODISMO

ROMA, mayo 9 — Dicen de Bergamo que la casa editora "Pontificia sociale" inauguró un curso bienal y práctico de periodismo.

El nuevo embajador del Japón

ROMA, mayo 9 — El nuevo embajador del Japón, barón Hikikochi Ijuin Joschi, visitó hoy en su despacho al ministro de Relaciones Exteriores, Sonnino, quien le presentó al subsecretario Borsarelli y los altos funcionarios de la cancillería.

Un asesinato

ROMA, mayo 9 — Telegrafían de Palermo que anoche, el hacendado Jerónimo Lobaldo, al regresar a su casa de campo, en los alrededores de Partinico, fué asesinado a tiros de carabina. Los proyectiles estaban cargados con metralla.

Los asesinos no dejaron rastro alguno.

La hipótesis de una venganza es la que más predomina en la comarca, donde el hacendado Lobaldo era conocido por sus aventuras amorosas.

Fallecimiento

ROMA, mayo 9—Los diarios anuncian el fallecimiento de la señora Enriqueta Capurri-Conella, cuya colaboración artístico-literaria en dife-

4.15 a. m.

LAS OPERACIONES EN EL FRENTE INGLES

EL CARGAMENTO DEL VAPOR "PENTWYN"

LA SECRETARIA DE IRLANDA — PROCESO CASEMENT

RELATO DE UN VOLADOR ITALIANO

COMUNICADO INGLES

LONDRES, mayo 10—Se publicó el siguiente comunicado oficial acerca de las operaciones en el frente occidental:

"Anoche hubo actividad en la lucha de minas en el frente entre Neuville-Saint-Waast y Souchez, y también al Nordeste de Armentieres y al Este de Ypres.

"La situación no cambió.

"Fué poco importante la actividad de la artillería durante el día de hoy."

EN EGIPTO

NUEVA YORK, mayo 10—Anuncian de Berlín, vía Sayville, que según informaciones recibidas de Constantinopla, la construcción de la vía férrea a través del desierto está muy adelantada.

Después de la derrota sufrida por los británicos en Quatia, los aeroplanos ingleses han realizado varias incursiones hacia la zona del ferrocarril y lanzaron numerosas bombas para destruir las obras realizadas y desorganizar los trabajos.

Las tribus de esa región se manifiestan impresionadísimas por la derrota de los ingleses y es indudable que el prestigio británico sufrió un rudo golpe.

GENERALES AUSTRIACOS ASCENDIDOS

NUEVA YORK, mayo 10—Informan de Berlín, por vía de Sayville, que el emperador Francisco José confirió el grado de coronel general a los generales Boehm Ermolli, von Pflanzer-Baltin, Dankl, Borovich, Tersztyanszky de Nadás, Puhallo de Brlog y barón von Georgi, este último ministro de la defensa de Austria.

El almirante Haus, comandante en jefe de la armada austro-húngara, fué ascendido al grado de gran almirante.

EL ASUNTO DEL VAPOR "PENTWYN"

LONDRES, mayo 10—El tribunal de presas dió su fallo en el asunto del vapor "Pentwyn", que iba de Buenos Aires a Hamburgo.

Fué declarada libre toda la semilla de lino que conducía el buque, pues esa parte del cargamento estaba consignada a Hardy y Muhlenkamp, casa belga.

En cuanto al maíz, fué entregada a la casa Louis Dreyfus y Cía., de París, una partida de 200 toneladas, mientras que otras 2.060 toneladas, que nadie reclamó, fueron declaradas buena presa.

TROPAS BRITANICAS EN FRANCIA

PARIS, mayo 10—Telegrafían de Marsella que el general Coquet pasó hoy revista a un destacamento de tropas británicas.

Comprendían neozelandeses, escoceses, suadfricanos e hindúes.

Se hallaban presentes el ministro de Obras Públicas M. Sembat; el subsecretario de Guerra, M. Thierry, y las autoridades civiles y militares.

La parada y el desfile fueron presenciados por numerosa muchedumbre que aclamó a las tropas aliadas.

Las bandas militares hicieron oir los himnos de los países aliados.

LA VACANTE DE LA SECRETARIA DE IRLANDA

LONDRES, mayo 10 — El Right Honourable Mr. Lewis Hercourt declinó el ofrecimiento de la secretaría de Irlanda, por hallarse enfermo.

Entre los posibles candidatos a ese cargo suenan los nombres de sir H. Tennant, subsecretario parlamentario de Guerra; el coronel sir Mark Sykes, y el general Seely, ex ministro de Guerra.

EL PROCESO CASEMENT

LONDRES, mayo 10 — El juicio contra sir Roger Casement se debatirá mañana en el tribunal de Bow Street.

Se cree que el acusado se defenderá personalmente.

Los debates serán públicos.

INTERESANTE RELATO DE UN VOLADOR ITALIANO

ROMA, mayo 10—El capitán de voladores Oreste Salomone proporcionó a un periodista una descripción de la incursión sobre Lubiana.

Después de haber detallado el ataque a la plaza, el capitán Salomone hizo la impresionante narración del regreso con su aeroplano, con los cadáveres de sus dos compañeros de travesía, los oficiales Barbieri y B

TELEGRAMAS PUBLICADOS EN LA TERCERA EDICION DE AYER

ALEMANIA Y ESTADOS UNIDOS

NUEVA YORK, mayo 9 — Telegrafían de Wáshington que el secretario de Estado, Mr. Lansing, publicó una corta declaración comentando la contestación alemana e insistiendo en que las cuestiones pendientes entre los Estados Unidos e Inglaterra no son susceptibles de discusión con Alemania.

NUEVA YORK, mayo 9 — El "New York Times", comentando la nota de Mr. Wilson dice que es tremendamente imperativa, no pareciéndolo así para quien tuviese la conciencia tranquila.

No se menciona el compromiso del mes de septiembre, pero se habla en ella de su escrupuloso cumplimiento en lo sucesivo, y esto basta para recordarlo.

El "New York World" dice que la contestación de Mr. Wilson es un modelo, no solamente en su sustancia, sino también en su tono, por lo templado.

El presidente ha hecho a un lado en su nota toda negociación y todo regateo.

REBELDES IRLANDESES CONDENADOS

LONDRES, mayo 9 — Telegrafían de Dublin que Cornelius Culbert, Edmund Kent, Michael Mallon y L. Hauston, fueron condenados a muerte y fusilados.

Otros diez y nueve rebeldes que también fueron condenados a muerte tuvieron su pena conmutada por prisión por diversos períodos.

Otros tres fueron condenados a prisión y dos fueron absueltos.

LA LUCHA EN LOS AIRES

ROMA, mayo 9 — Los diarios de la capital, en sus ediciones de la noche, publicaron ayer las siguientes informaciones recibidas de Brindisi y relacionadas con el ataque aéreo efectuado, días pasados, por los austro-húngaros:

"Por las narraciones hechas por los voladores Janello y Falloni se conocen nuevos detalles acerca del conmovedor combate que se realizó a una considerable altura entre las dos escuadrillas de aeroplanos.

"Cuando se avistaron los aeroplanos enemigos, dicen los dos voladores italianos, recibimos la orden de salir a su encuentro.

"La escuadrilla compuesta por cinco aparatos, fué inmediatamente atacada por los voladores italianos, que abrieron el fuego a una distancia aproximadamente de doscientos metros, sin alcanzarlos.

"Los voladores austriacos se elevaron a considerable altura, siempre perseguidos por los italianos, cuya escuadrilla se había fraccionado, con objeto de cortar la retirada al enemigo.

"Los voladores Janneilo y Falloni, con sus aparatos, lograron acercarse otra vez al enemigo, y no tardaron en empeñar una lucha verdaderamente terrible.

"Con tal de alcanzar la victoria, los voladores italianos, con extraordinario ímpetu, arrojaron sus aparatos contra el aeroplano austriaco más cercano, haciendo funcionar al mismo tiempo la ametralladora.

"A la segunda descarga, el aeroplano fué alcanzado por un proyectil que provocó la explosión del depósito de bencina. El aparato cayó en el mar, desde una altura de 1.500 metros."

BATALLA DE VERDUN

PARIS, mayo 9—"Le Petit Journal" al ocuparse de las operaciones en la región de Verdún, dice esta mañana lo siguiente:

"Aún cuando los alemanes, sacrificando varios cuerpos de ejército y gastando millones de proyectiles, consiguiesen hacernos retroceder hasta Verdún solamente ganarían el terreno devastado sin obtener una solución real."

"Le Petit Parisien" se expresa en esta forma:

"La infantería alemana ya no posee suficiente solidez para empeñar una batalla general."

"Le Matin" opina:

"Las ventajas locales alemanas constituyen flujos y reflujos inevitables en una gran batalla y no deben conmovernos."

VAPOR HUNDIDO

LONDRES, mayo 9 — Se anuncia a la Agencia Lloyd's que el buque británico "Galpate", fué hundido el sábado.

ECOS DEL HUNDIMIENTO DEL "SUSSEX"

NUEVA YORK, mayo 9 — Comunican de Berna que el gobierno suizo decidió pedir a Alemania indemnizaciones por las víctimas de nacionalidad suiza del hundimiento del "Sussex".

LOS ATENTADOS CONTRA LOS BUQUES

NUEVA YORK, mayo 9 — El jurado declaró culpables al teniente alemán Fay y a dos cómplices, por participar en un complot para causar explosiones a bordo de los buques que trasportan municiones.

EL TRONO DE ALBANIA

PARIS, mayo 9 — Telegrafían de Atenas que entre los pretendientes al trono de Albania se hallan el príncipe Cirilo de Bulgaria, el príncipe de Wied apoyado por los austriacos, Assif Bajá apoyado por parte de los albaneses y el joven turco Fasri Bey, apoyado por los turcos.

LA ACCION DE LOS SUBMARINOS

LONDRES, mayo 9—Telegrafían de Rotterdam al "Daily Telegraph" que el gobierno alemán dictó nuevas órdenes a los comandantes de submarinos.

ESTADOS UNIDOS Y MEXICO

NUEVA YORK, mayo 9 — El "New York Herald" recibió el siguiente telegrama de El Paso:

"Los Estados Unidos han recibido un reto de México.

"Obregón y Amador declararon friamente a Scott y a Funston que no sería tolerada la presencia de las tropas norteamericanas en México y que a menos que Pershing se retirara, los carrancistas lo atacarán.

"Según parece, durante los seis días de la conferencia, Obregón estuvo distribuyendo sus fuerzas y ahora está en situación de atacar.

"Este hecho fué confesado por el mismo a Scott y Funston, que le acusaron de proceder traicioneramente. Obregón se rió y se asegura que confesó:

"Todo está permitido en la guerra".

"Es segurísima la guerra, a menos que México retire el pedido hecho; desgraciadamente no existen indicaciones de que lo hará.

"Pidióse a Obregón que entregase ese "ultimatum" por escrito y dijo que lo haría.

"El presidente Wilson es el único que puede salvar la situación, y es dudoso que lo haga sin un tremendo sacrificio para la dignidad y respeto propio del país.

"Existen muchas indicaciones de que será abandonada la ciudad de Juárez esta noche. Cinco trenes cargados de pertrechos militares están prontos para partir.

"Al dirigirse Obregón a Chihuahua, Treviño lo acompañó y partió noches pasadas para el Torreón, en donde movilizó quince mil hombres con los cuales se dirigió a Chihuahua.

"Las tropas de Sonora, del general Calles, se hallan a lo largo del límite de Sonora y Chihuahua, y alcanzan a otros tantos.

"Otros llegan desde el centro de México.

"A pesar de la superioridad numérica de los mexicanos, con respecto a las tropas de Pershing, no se experimenta ansiedad. Los norteamericanos están muy equipados y concentrados.

"Tres mil que se hallan en El Paso desean combatir con los mexicanos en otras acciones que luchas de frontera.

"Veintitrés mil, con los cuerpos de artillería y marinos del Atlántico y 18.000 del Pacífico, están prontos para ponerse en movimiento a la primera orden".

---

rentes publicaciones periódicas, era sumamente apreciada.

En la tarde de ayer falleció repentinamente la condesa Fausta Buccelli, en momentos en que conversaba con un empleado, en el palacio del ministerio de Hacienda.

La muerte se produjo por un ataque cardíaco.

Monseñor Locatelli

ROMA, mayo 9—Anuncia "Il Giornale d'Italia", que monseñor Locatelli, internuncio apostólico en Buenos Aires será nombrado nuncio en Viena, adonde deberá trasladarse a la terminación de la guerra.

ESTADOS UNIDOS

DESEMBARCO DE MARINEROS EN SANTO DOMINGO

WASHINGTON, mayo 9—Un telegrama recibido de Santo Domingo dice que es muy crítica la situación en esa capital.

Ayer desembarcaron marineros del buque trasporte norteamericano "Prairie", y ocuparon posiciones cerca de la legación de los Estados Unidos.

Llegó a Santo Domingo el crucero acorazado francés "Marseilleise".

La cosecha de tabaco en Puerto Rico

NUEVA YORK, mayo 9 — Comunican de San Juan de Puerto Rico que la cosecha de tabaco alcanza a doce millones de libras en lugar de diez y ocho a que alcanzó en el año precedente.

Naufragio en el lago Superior

NUEVA YORK, mayo 9—Anuncian de Saults Marie, Michigan, que el vapor "Kirby" naufragó en el lago Superior durante una gran tempestad, salvándose sólo uno de sus pasajeros.

Perecieron los veinte pasajeros y tripulantes restantes.

Atentado criminal

NUEVA YORK, mayo 9 —Anuncian de Dunkerque, Estado de Nueva York, que criminales cuya pista busca la policía trataron de descarrilar un tren expreso.

CHINA

REPUBLICA SEPARATISTA EN CANTON

NUEVA YORK, mayo 9 —Un telegrama recibido de Pekín anuncia que se ha producido un movimiento separatista que tiene por centro a Cantón, en donde se ha organizado un gobierno republicano

Fué designado para presidente, Chan-Chun-Hiuan.

Ocupará la vicepresidencia, Tang-Shi-Yao.

Será primer ministro del nuevo gobierno, Liang-Chi-Chao.

Este movimiento abarca las provincias de Yunnan, Kelchow, Kwangtung y Kwangsi.

PANAMA

Las últimas elecciones

PANAMA, mayo 9 — El doctor Arosemena, candidato a la presidencia de la República, se dirigió a Wáshington para solicitar la revisión del último acto electoral.

CHILE

EL "DREADNOUGHT" EN CONSTRUCCION

Propaganda por su cesión

SANTIAGO DE CHILE, mayo 9—"El Diario Ilustrado" editorialmente trata el asunto del segundo "dreadnought" que se construye actualmente en Inglaterra y declara que espera que Chile podrá desprenderse oportunamente de esa nave, que no necesita, pues al presente mantiene estrecha amistad con la Argentina y el Brasil.

El segundo "dreadnought" dice que es un problema financiero y técnico.

La construcción se sigue, y se piden fondos para satisfacer sus cuotas.

La cuestión debe ser ahora más clara para este país, a quien interesaría desprenderse de la nave, aunque por el momento Chile se quedara en una manifiesta inferioridad de armamentos navales respecto de los amigos del Atlántico.

El problema de la defensa marítima tendrá condiciones muy diversas después de la guerra, no respecto de las grandes potencias que lo estudian desde su punto de vista particular, sino de los países modestos como los sudamericanos.

Al mismo tiempo el "dreadnought" y el "superdreadnought" tendrán que sufrir modificaciones considerables.

Termina el editorial refiriéndose a las declaraciones que hizo el príncipe Enrique de Prusia, en 1914, respecto de las armamentos navales.

ESTACIONES NAVALES EN EL NORTE

SANTIAGO DE CHILE, mayo 9—El gobierno tiene el propósito de establecer estaciones navales en el Norte, para instruir mejor al personal de los buques y poder movilizarlo en oportunidad con rapidez, en caso necesario.

El asunto se estudia entre el ministro de Marina y la dirección general de la armada.

MILLONARIO MUERTO POR UN AUTOMOVIL

SANTIAGO DE CHILE, mayo 9—El automóvil que manejaba el ex diplomático señor Alejandro Herquñigo, atropelló hoy al anciano señor Santiago Luna, frente al edificio del Congreso.

El señor Luna es un conocido millonario, de setenta y dos años de edad.

Falleció momentos después en la Asistencia Pública, a donde fué conducido en grave estado.

El suceso ha causado impresión.

LAS COMUNICACIONES FERROVIARIAS

SANTIAGO DE CHILE, mayo 9—Anoche regresó de Buenos Aires, el administrador de los ferrocarriles del Estado, señor Ruperto Echevarría, que fué a la Argentina a estudiar la organización ferroviaria.

Se manifiesta satisfecho y elogia esos servicios.

Continúa celebrando reuniones el ministro de Hacienda, con los miembros de la comisión de altas finanzas.

Trata de obtener la solución del problema de los ferrocarriles trasandinos.

De acuerdo con los delegados argentinos, el señor Luis Izquierdo, presentó un importante informe, sobre el cual deben tomarse resoluciones.

Tal vez se discuta ésta semana.

EMPLEO DE LEÑA EN LOS TRENES

SANTIAGO DE CHILE, mayo 9—En la sección de la cuarta zona de los ferrocarriles del Estado se hicieron ensayos usando la leña como combustible, con buenos resultados.

Entre Temuco y Valdivia corrió un tren y no sólo no sufrió atraso, sino que recuperó media hora de tiempo perdido. En todo el trayecto la presión se mantuvo en su término normal.

El consumo de leña fué relativamente insignificante, sobre todo si se toma en cuenta el gasto de carbón, que en aquellas regiones asciende ordinariamente a 15 kilogramos por kilómetro de recorrido, sea de trenes de carga o de pasajeros.

El paso de los Andes en globo—Epidemia en el ganado

SANTIAGO DE CHILE, mayo 9—Los aeronautas argentinos esperan todavía de Buenos Aires el material para obtener el gas hidrógeno necesario para el esférico "Newbery" a fin de que pueda pasar los Andes.

—La epidemia de tracoma, en las provincias del Sur toma alarmantes proporciones.

En puerto Montt se han producido 220 casos y en Maullin 54.

La enfermedad se ha extendido a otras zonas australes.

Las comisiones de médicos enviadas por el gobierno combaten el mal enérgicamente.

Servicio de identificación—La presidencia argentina

SANTIAGO DE CHILE, mayo 9—La prefectura de policía está empeñada en la preparación de un proyecto estableciendo en toda la República el servicio de identificación que existe sólo en Iquique, Valparaíso, Santiago, Talca y Concepción.

Terminada la redacción del proyecto será elevado a la consideración del gobierno para que recabe del Congreso la ley respectiva.

—Los diarios en su sección telegráfica continúan reproduciendo los artículos de LA PRENSA sobre la elección presidencial en la Argentina.

Los trasportes nacionales — El arancel aduanero

SANTIAGO DE CHILE, mayo 9—El vapor "Maipo", que es un trasporte de la armada, ha dejado al fisco, en su viaje a los Estados Unidos, una utilidad de 56.000 libras. Podrá hacer tres viajes más en el año, lo mismo que los trasportes "Rancagua" y "Angamos".

—En el último viaje de Santiago a Valparaíso, el presidente y su familia estrenaron el espléndido coche presidencial trabajado por la industria chilena.

—Pasado mañana entrará en vigor el nuevo arancel aduanero.

Viaje presidencial sin aviso

VALPARAISO, mayo 9—El presidente de la República, acompañado del intendente y del ministro de Industrias, visitó en esta ciudad diversos terrenos fiscales destinados a la edificación escolar.

Ordenó el cierre de dos de ellos a fin de empezar pronto los trabajos.

El señor Sanfuentes llegó a ésta sin aviso alguno, acompañado de su esposa, y permanecerá doce días.

BRASIL

LA QUIEBRA DE LA STANDARD OIL

RIO DE JANEIRO, mayo 9 — La Corte de Apelación anuló por unanimidad el auto de quiebra de la Standart Oil, que fué decretado en las circunstancias que comuniqué.

—El senador Ruy Barboza se negó a aceptar el cargo de miembro de la comisión de finanzas del Senado.

La falsificación de la Standard Oil—Escuela de artes y oficios

RIO DE JANEIRO, mayo 9 — Willem Kemp, acusado como falsificador de giros de la Standard Oil, ha desaparecido.

—En el Senado se hizo la elección de las comisiones.

Todas fueron reelectas.

—Por la noche se efectuó la inauguración del edificio del liceo de artes y oficios en presencia del presidente.

—A los funerales de Pinheiro Machado asistió gran concurrencia.

El ministro argentino — Solidaridad periodística

RIO DE JANEIRO, mayo 9 — El ministro argentino doctor Ayarragaray, trasfirió su residencia de Petrópolis a Río de Janeiro.

—Los gerentes de los diarios de San Pablo se reunieron con él fin de obtener la solidaridad con los diarios de Río de Janeiro, para solicitar del Congreso la exención de derechos de aduana a la entrada de papel para impresiones, y otros favores.

El impuesto único — Banqueros norteamericanos

RIO DE JANEIRO, mayo 9—El volador Santos Dumont llegará mañana a San Pablo.

—El prefecto de Río de Janeiro estudia la posibilidad de la aplicación del impuesto único.

—Los banqueros norteamericanos siguieron viaje esta noche en el "yacht" "Cyprus" para Bahía.

—Fué elegido presidente de la Cámara de Diputados el señor Astulfo Dutra.

PERU

HUELGA EN LAS MINAS

LIMA, mayo 9 — Temiendo que se declaren en huelga los trabajadores de las minas de Morococha y la fundición, las autoridades mandaron 150 gendarmes.

El prefecto de Junín se halla en Morococha procurando dar solución al conflicto.

Exportación de plata — Conflicto arreglado

LIMA, mayo 9—El gobierno dió un decreto limitando la exportación de plata y determinados productos industriales de este mineral.

—Quedó arreglado el conflicto de Morococha. Sin embargo, el gobierno ordenó al prefecto que los gendarmes permanezcan todavía en ese punto.

—Anoche, el ministro de los Estados Unidos, Mr. Mac Millin, ofreció un banquete a la comisión de financistas de ese país. Asistieron ministros de Estado, banqueros y varios personajes.

PARAGUAY

EL VOLADOR PETTIROSSI

Organización de una escuela

ASUNCION, mayo 9—"El Diario" dice que el volador Pettirossi está desarrollando en silencio y sin que la opinión pública se entere de ello, una bucha porfiada y tenaz para la ejecución de un bello pensamiento patriótico sacrificando sus conveniencias, personales y su fundado deseo de labrar el bienestar material de su hogar.

El joven volador paraguayo ha pensado ante todo, en poner su maestría, su tecnicismo y su arrojo temerario al servicio del país, dotándole de una escuela de volación que aportará un valioso elemento a la institución armada, vigorizando los recursos de defensa.

Esta idea necesita medios pecuniarios para ser llevada a la práctica, y en ese punto el ferviente anhelo tropieza con serios obstáculos.

Termina dando a conocer las gestiones hechas con la Unión Patriótica, para la fundación de una escuela de volación, y sostiene que Pettirossi debe obtener los fondos de dicha sociedad y proceder inmediatamente, al cumplimiento de su designio, teniendo presente el terrible poder que la volación significa como agente moral y como factor de destrucción.

BOLIVIA

RESULTADO DE LAS ELECCIONES

LA PAZ, mayo 9—Se recibieron todos los datos de la elección efectuada el domingo último, para renovar el Congreso.

Resulta que de 38 diputados elegidos, el partido liberal doctrinario obtuvo 36 y el republicano 2. Estos son el señor Daniel Salamanca por esta ciudad y el señor Carlos Aramayo, por Tupiza.

En cuanto a los senadores, todos los elegidos son liberales doctrinarios.

DELEGADOS NORTEAMERICANOS

LA PAZ, mayo 9 Entre los festejos que se preparan para agasajar a la delegación financiera norteamericana que llegará próximamente, figura una visita al colegio militar, donde los cadetes harán ejercicios militares; un paseo a las ruinas de Tihuaiac y a las islas del lago Titicaca, un banquete ofrecido por el ministro de Hacienda a las delegaciones y otros cuyo programa se está preparando.

—Mañana debe celebrarse en el ministerio de Hacienda, una reunión de los productores de alcohol a objeto de obtener que el estanco nacional mejore sus condiciones.

REPUBLICA ORIENTAL

LA CONSTRUCCION DEL CANAL ZABALA

Reclamación de una compañía

MONTEVIDEO, mayo 9—Se tienen en el Senado los informes pedidos respecto de la posible financiación del proyectado canal Zabala, pero hay también un escrito de la compañía de aguas corrientes que estima vulnerada su concesión en el caso de que el canal Zabala fuera construido.

Ese documento contiene opiniones de jurisconsultos europeos reputados como autoridades en la materia.

No obstante, los legisladores estiman equivocada la pretensión de la empresa inglesa, pues el contrato no le ha dado el monopolio de las aguas del Santa Lucía.

Atribuyen a deficiente información la forma como se pronuncian los abogados de Londres.

Por lo tanto, piensan que es absurda la reclamación internacional con que se amenaza. Lo que sí va a investigarse, es la personería de Mr. Steers, es decir, si representa a las sucesiones de los concesionarios efectivamente.

En la carpeta de la comisión hay documentos suficientes para dejar bien sentado esto.

LAS ALTAS TARIFAS FERROVIARIAS

Una línea de competencia

MONTEVIDEO, mayo 9 — Los comerciantes de la frontera Norte, protestan de las altas tarifas de pasajes y cargas que rigen en los ferrocarriles.

Dicen que la extensión de la vía de Alegrete a Quarahy, cuyos trabajos vienen tomando gran incremento, traerá aparejada una competencia en los ferrocarriles uruguayos.

Para las mercaderías que hasta hoy, obligadamente, circulaban por las líneas uruguayas, cuando sean esas mercaderías enviadas a puertos brasileños o destinadas a Europa, como el tasajo, se utilizará la vía brasileña, que resultará muchísimo más económica que la uruguaya.

Una vez terminada la vía de Alegrete a Quarahy, y si en el viaje de Porto Alegre a Montevideo se rebajara algo, sería más económico utilizar la línea de Quarahy, Porto Alegre a Montevideo, que no la de las cuatro empresas que desde allí por Cabellos, Salto y Paso de los Toros, llevan a esta capital.

La extensión de la línea brasileña entraña un problema que es necesario estudiar, pues debido al exceso de las tarifas uruguayas, que se han aumentado en un 10 por ciento, tal vez el público, cansado de estas empresas, que son una verdadera rémora para el progreso de la zona Norte de la República, opte por la otra línea.

EL DESEMBARQUE DE PETROLEO

Una visita al "Charles Pratt"

MONTEVIDEO, mayo 9 — El ministro de Relaciones Exteriores, el ministro norteamericano, muchos funcionarios y numerosos particulares, visitaron el buque-estanque "Charles Pratt", cuya llegada telegrafiamos.

La distribución interior del buque para los efectos de la estiba de un cargamento tan delicado, como el petróleo, es un verdadero prodigio de ingeniería naval.

Son diez los estanques y tienen capacidad para 1.500 toneladas cada uno.

Las precauciones de seguridad, aislamiento y demás que la navegación requiere están previstos con una meticulosidad y acierto verdaderamente extraordinarios.

Los visitantes fueron obsequiados con un "lunch".

Empezará esta semana la colocación, por cuenta de la West Indiana Oil, de tres kilómetros de caño subterráneo, de 30 centímetros de diámetro que partiendo de la calle Florida terminará en los depósitos de 8 000 toneladas cada uno, que tiene la compañía en la Vista.

Terminados los trabajos los 14 buques de que dispone la West atracarán a la misma calle y desde allí por medio de motores Diesel de 200 caballos de fuerza y de combustión interna, alojarán las 15.000 toneladas que tienen a bordo en los depósitos de Bella Vista, en el breve plazo de 27 horas como máximo.

El 17 del corriente arribará otro buque-estanque, el "Bayyyey", que desplaza 10 000 toneladas.

LA PRODUCCION DE LANAS

Liquidación de las existencias

MONTEVIDEO, mayo 9 — La producción de lanas puede darse ya por colocada.

En estos últimos días se adquirió la existencia de las merinas, y poco queda en plaza.

La casa Mautone, que opera por cuenta del gobierno italiano, compró en los últimos quince días 2.500.000 kilogramos, que representan cinco o seis mil fardos, cuyo valor no baja de 1.500,000 pesos.

Se sigue operando y aun mostrando interés por otras categorías inferiores, que se hallan todavía en las barracas.

Fué la casa Mautone la que adquirió no hace mucho un abundante "stock" de lanas vellón cruza.

Dicha compra, resuelta casi en horas, alcanzó a 2.000.000 de pesos. Ya antes había comprado repetidamente.

Ese establecimiento ha exportado de nuevo este año, la tercera parte de la producción lanar. Los hacendados cobraron buenos precios por el producto que, al principio de la zafra, obtuvo cotizaciones fabulosas.

El mercado se cierra con precios altos y remuneradores.

LA OFICIALIZACION DEL SEGURO

Los agricultores perjudicados

MONTEVIDEO, mayo 9—La prensa observa que cuando el seguro contra el granizo estaba librado a la competencia de las instituciones particulares, los agricultores tenían ventajas y facilidades que desaparecieron cuando el Banco de Seguros del Estado compró la cartera de la sociedad argentina La Rural.

Esta cobraba el 6 por ciento del valor de la cosecha de uva que se aseguraba y en el importe de la prima hacía además un descuento del 5 por ciento.

Desde que empezó el monopolio del Banco del Estado, éste suprimió en seguida la bonificación que hacía La Rural, y ahora aumentó la prima misma, elevándola al 8 por ciento, o sea el 25 por ciento sobre lo que cobraba una compañía particular sujeta al pago de patentes, timbres y demás impuestos nacionales.

Por esa causa la mayoría de los viticultores se resiste a renovar las pólizas.

LOS GASTOS DE REPRESENTACION

MONTEVIDEO, mayo 9 — La comisión de hacienda del Senado presentará un interesante informe respecto del ruidoso asunto referente a los créditos pedidos por el Poder Ejecutivo para obras públicas.

El Senado va a sentar en ese informe la buena doctrina, respecto de los gastos de representación.

Los ministros no podrán disponer de fondos para viajes, en los que no haya cometidos oficiales, o figuren personalidades extranjeras a las que sea necesario agasajar.

Motiva tal aclaración los cargos que se hicieron en la otra Cámara respecto al viaje del vapor "Oyarbide", asunto que los lectores conocen en todos sus detalles.

EL RETIRO DE LOS MILITARES

MONTEVIDEO, mayo 9 — Dentro de breves días será presentado a la Cámara de Diputados el informe de la comisión de milicias respecto del proyecto de ley de retiro para los militares, presentado por el Poder Ejecutivo.

La comisión solicitó del estado mayor los datos pertinentes para esclarecer algunos puntos del proyecto.

En dicho informe, que es extenso, se estudia detenidamente el proyecto y se introducen varias modificaciones tendientes todas a favorecer la situación de los retirados.

Se agrega en dicho informe que se reconocen los años de reemplazo, cosa que el proyecto del Ejecutivo desconocía.

LAS REFORMAS ADMINISTRATIVAS

MONTEVIDEO, mayo 9 — Se afirma que el presidente de la República simpatiza mucho con el proyecto de autonomía de los departamentos, pues siempre bregó por la descentralización de las rentas.

—El diputado Narancio propondrá que el Estado subvencione la "Bonne Garde".

También propondrá que al jubilarse los intendentes municipales se le considere como sueldo los fondos que reciben para la locomoción.

—La reforma de la ley de jubilaciones aumentará en 15.000 pesos anuales el presupuesto, pero beneficiará grandemente a las clases pasivas.

El presidente de la municipalidad—Las aguas corrientes—Instituciones de enseñanza.

MONTEVIDEO, mayo 9—Se afirma que el actual presidente de la municipalidad, pasará al directorio de una importante institución de crédito.

—Se telegrafió al directorio de las aguas corrientes en Londres, preguntándole por qué no repartía sino un dividendo de 8 1/2 anual, y contestó que era necesario reservar un tanto por ciento, pues se iba a rebajar pronto el precio del agua.

—El ministerio de Instrucción Pública pasará una nota a la dirección general de instrucción primaria, aconsejándole la conveniencia del proyecto de decreto que hace obligatorio el estudio y examen de la música para los que aspiran al título de maestros nacionales.

Este estudio y examen son obligatorios actualmente para los aspirantes a maestros que cursan la carrera en los institutos normales.

—El gobierno enviará a la legislatura un proyecto, haciendo obligatoria la enseñanza para los anormales, dentro de los límites en que lógicamente debe colocarse esa obligación.

—Se fundará otro instituto de sordomudos para varones, una escuela para niños de mente atrasada y otro de música y declamación.

La Cámara de Diputados — Los colorados anticolegialistas — Católicos argentinos.

MONTEVIDEO, mayo 9—Por falta de número no celebró sesión la Cámara de Diputados.

—El comité colorado anticolegialista se presentó al ministro del Interior denunciando que en varios puntos de la República las autoridades persiguen a sus correligionarios.

—Esta noche regresó el ministro de Obras Públicas de su viaje de inspección a las líneas del ferrocarril panamericano.

Lo acompañaron varios ingenieros.

—Se nombrará al coronel Anastasio Gamarra inspector de policía de la segunda zona.

—Esta noche se embarcó para ésa monseñor De Andrea, que vino a invitar a los doctores Joaquín Secco Illa, Juan Zorrilla de San Martín y Alfredo Harán para tomar parte en la fiesta que los círculos católicos de ésa efectuarán el 21 del corriente.

Aquéllos aceptaron, prometiendo pronunciar discursos.

Centenario de la biblioteca — Protesta estudiantil — Un descendiente de Artigas.

MONTEVIDEO, mayo 9—Se activan los preparativos para festejar el 25 del corriente el centenario de la fundación de la Biblioteca Nacional.

—Las sociedades universitarias protestarán por haberse suspendido las vacaciones estudiantiles de julio.

—Es posible que a fines de la semana próxima llegue a Montevideo el ministro del Interior doctor Bruni, que se halla casi restablecido.

Hoy lo visitará en Paso de Pache, el ministro italiano marqués de Maestri Molinari, y otras personas.

Allí lo visitó el ministro inglés señor Mitchell Innes.

Los médicos no han consentido que el convaleciente trabaje mentalmente, como él deseaba.

—Llegó el anciano Luis Fernández Artigas, sobrino del fundador de la nacionalidad uruguaya, que vivía en la mayor miseria en el departamento de Artigas.

Se procura que se le acuerde una pensión.

El presupuesto nacional — Cambios en la administración

MONTEVIDEO, mayo 9—El presidente de la República pidió a caracterizados legisladores el pronto despacho del presupuesto general de gastos, pues desea que empiece a regir el 1º de junio.

—Se asegura que a fines de mes se efectuarán importantes cambios en el personal superior de la administración pública.

Se agrega que para integrar el directorio del correo serán nombrados los señores Antonio Pau, Adolfo Agorio, y N. Urtubey.

El señor Doroteo Williman pasará al directorio del Banco de Seguros del Estado, en seguida que a su hermano, doctor Claudio Williman, se le nombre presidente del Banco de la República.

La renta aduanera—Acusación contra un pianista

MONTEVIDEO, mayo 9 — La renta de aduana en el pasado abril, fué de 834.901 pesos o sea 125.000 pesos menos que en igual mes del año anterior.

—Aumenta sensiblemente la concurrencia a los cursos nocturnos gratuitos para adultos

Ha sido necesario aumentar las ayudantías.

—A petición de las autoridades brasileñas se dictó orden de prisión contra el pianista francés Paul Taffiaferro, acusado de haber raptado un niño en Río Grande, que dejó abandonado en Pavsandú, ausentándose él para la Argentina

El general Saravia — Importación de oro

MONTEVIDEO, mayo 9—Unas inyecciones que se le aplicaron esta tarde al general Basilido Saravia, produjeron una reacción dentro de su grave estado.

En esas condiciones sigue, sin que los médicos dejen de temer funestas complicaciones.

—El vapor "Highland Loch" trajo para el Banco Británico 50 000 libras esterlinas.

—Pasado mañana llegará el vapor "Darro", que también trae oro amonedado para el mismo Banco.

Acusación contra un marino—Vapor estanque

MONTEVIDEO, mayo 9—Los agentes marítimos Vidal y Battestín, denunciaron a la capitanía del puerto la desaparición de Julio Ramos, patrón de la goleta "Isolina", después de haber vendido parte del cargamento que había traído del puerto del Sauce.

—Hoy salió para Campana el vapor-estanque norteamericano "Charles Pratt".

—Llegó del Callao en tránsito para Liverpool, el vapor inglés "México", y de Río de Janeiro, el brasileño "Barborena".

Intercambio con los Estados Unidos

MONTEVIDEO, mayo 9 — El cónsul uruguayo en Nueva York informó sobre el intercambio comercial entre los Estados Unidos y el Uruguay. Se elevó a 2.442.176 pesos durante el mes de enero último, lo que representa un aumento de 691 641 pesos comparado con enero de 1915.

Las mercaderías norteamericanas expedidas para el Uruguay suman 717.564 pesos.

Los productos uruguayos colocados en los Estados Unidos representan 1.724.519 pesos.

Entre estos últimos figuran los cueros con pesos 594 600, las lanas con 783,050 y los demás productos con 346,952.

Cementerio para alemanes y austriacos

MONTEVIDEO, mayo 9—Los dirigentes de las sociedades alemanas y austriacas celebrarán una reunión en la municipalidad, a fin de que ésta disponga de los datos suficientes para expedirse en la solicitud de un terreno para un cementerio particular

Como días pasados telegrafiamos, en el cementerio Británico no son aceptados ahora los cadáveres de los alemanes y los austriacos.

La municipalidad convendrá con los peticionantes la ubicación, fijando el precio una vez que se determine aquélla.

Los huérfanos italianos — La fábrica Liebigs

MONTEVIDEO, mayo 9 — Los niños de las escuelas italianas organizan espectáculos públicos a beneficio de los niños italianos que han quedado huérfanos a causa de la guerra.

—Parece que se desistió de clausurar la faena en la fábrica de Liebigs, a fin de mes, pues la gerencia ha tomado nuevamente gran cantidad de operarios que destinará al trabajo de la fábrica de conservas.

La introducción de azúcar

MONTEVIDEO, mayo 9 — El vapor "Californian" desembarcó 10.000 sacos de azúcar procedente de Norte América.

—La dirección de aduanas levanta un sumario por haberse denunciado que simulando un trasbordo a Buenos Aires se introdujeron aquí 3.500 sacos de azúcar sin pagar derechos.

Venta de un vapor argentino

MONTEVIDEO, mayo 9—Los agentes marítimos Dodero hermanos, adquirieron el vapor argentino "Paraguá", que hacía viajes entre Buenos Aires y el Brasil.

Ya solicitaron la matrícula uruguaya para ese vapor, que es de 3.200 toneladas y salió esta noche para ese puerto la comisión técnica encargada de efectuar el arqueo correspondiente.

En lo sucesivo se llamará "El Plata".

El presidente y la lotería

MONTEVIDEO, mayo 9 — Se asegura que el presidente de la República, doctor Viera, fué favorecido con el premio de 50.000 pesos en el sorteo de la lotería de caridad cuya extracción se efectuó ayer.

Organización obrera

MONTEVIDEO, mayo 9 — Las sociedades obreras discuten la necesidad y la oportunidad de realizar un congreso obrero en esta capital, como también la ventaja que podría reportar la formación de una federación de gremios.

ACTUALIDAD

En la prueba

Apreciado en conjunto, y tenida en cuenta la relativa perfección de las obras humanas, el decreto que acaba de expedir el Poder Ejecutivo, nombrando profesores para los institutos de su dependencia, marca un visible progreso sobre las prácticas tradicionales en la elección de personal docente.

En crecida proporción, los nuevos catedráticos poseen títulos y antecedentes que acreditan su idoneidad, y se nota, entre ellos, no pocos que hacen de la enseñanza su única profesión.

Positivamente, muchas aspiraciones justas no han sido satisfechas; pero estaba descontado que así ocurriría, desde que el total de candidatos inscriptos en el registro del ministerio excedía varias veces al número de cargos en disponibilidad.

Tal vez no falten algunas observaciones fundadas y de detalle al trabajo de selección en la larga lista de postulantes; las que se puedan señalar no amenguarán, sin embargo, por su carácter excepcional, el general acierto de las designaciones.

Recorriendo las menciones que acompañan a los nombres incluídos en el decreto, se comprueba que una apreciable mayoría de los agraciados entran a la docencia secundaria después de adquirir diplomas habilitantes para ejercerla en la Facultad de Filosofía y Letras, Instituto Nacional del Profesorado, Universidad de La Plata y escuelas normales de la Nación.

Encuadrados así los nombramientos dentro de las condiciones reglamentarias establecidas últimamente para la provisión de cátedras, sólo falta que los profesionales llamados al servicio de la enseñanza justifiquen, por el éxito de la tarea a que aplicarán sus aptitudes, la preferencia de que han sido objeto.

Los resultados que ellos alcancen van a ser decisivos en pro o en contra del criterio gubernamental que ha creado, a expensas del tesoro público, instituciones destinadas a asegurar la preparación técnica de las personas que quieran consagrarse a las labores del profesorado. Nadie ignora que ese propósito viene siendo seriamente resistido por los que afirman, sincera o calculadamente, que los estudios pedagógicos no acrecientan la capacidad docente del que los aborda. Hasta suele encontrarse quien afirme, con la autoridad de que le inviste el desempeño de funciones directivas en colegios y escuelas, que tales conocimientos matogran disposiciones naturales bien acusadas. Para los partidarios de tesis tan escépticas, la habilidad didáctica es un simple fruto del empirismo, que no se consolida ni se perfecciona por normas racionales.

En el dominio de la instrucción primaria se ha logrado ya desvanecer ese prejuicio. Se admite comunmente que para dirigir con eficacia la cultura elemental del niño es preciso adiestrarse por una disciplina teórico-práctica en el arte de enseñar. Pero una resaltante falta de lógica niega que la misma condición sea indispensable, o siquiera útil, cuando se trata de aguilar el esfuerzo mental de los alumnos que cursan en los colegios nacionales. Como si la división artificial, en períodos, de la actividad educativa cambiara radicalmente la naturaleza psíquica del sujeto, se pretende que el paso de un grado a otro suelve ociosa la versación en la doctrina pedagógica.

No habrá mejor argumento para reducir esas opiniones que el que les opongan, con la superioridad de su trabajo, los profesores diplomados puestos en actividad por el reciente decreto del Poder Ejecutivo. Ellos dirán de una vez por todas, y en forma que excluya toda incertidumbre, si vale la pena de que el país continúe imponiéndose sacrificios para formar, en establecimientos técnicos, un cuerpo de catedráticos, especialmente ilustrado en los principios y métodos de la ciencia docente. A este respecto, los profesionales aludidos deben sentir que sobre ellos gravita una muy seria responsabilidad.

Confiemos en que la prueba depondrá favorablemente en el sentido de que la obra trascendental de forjar el alma de la juventud, iluminándola por el saber, ennobleciéndola por el ideal y vigorizándola por el carácter, no puede ser entregada con ventaja a entendimientos profanos en el arte que, con el de gobernar a los pueblos, consideraba Kant como el más difícil de todos.

El mensaje del gobernador de Catamarca

En el mensaje con que

...ue se ha de un régimen de ...idad.

La Argentina no puede aceptar co... ...sión de las trabas que se impo... ...a su comercio. el deseo de for... ...ció a hacer convenios; porque, lo ...mismo que en el orden político, los ...tratados que son consecuencia de ...rebajas de tarifas representan en el ...orden del intercambio comercial, la ...unión de intereses por una de las ...partes, que en este caso se pretenda ...sea ella. Si se decidiera a abandonar el régimen actual, que en la práctica es de tarifa única, o universal, sería atendiendo a propias conveniencias y por medio de justas compensaciones.

Habiendo este diario, con toda oportunidad, planteado el problema que importa la reforma chilena, debemos creer que el gobierno ha entablado ya las gestiones necesarias. Su silencio, sin embargo, puede significar que se ha desentendido del asunto, dejando para los que vienen atrás el caso difícil del hecho consumado; o que no cree que hay necesidad de hacer conocer sus vistas a los productores afectados por la reforma, lo que acusa un concepto equivocado de su función protectora y de fomento de las industrias argentinas.

Las importaciones de procedencia de Chile, hacen posible medirlas con la misma vara de los proteccionistas de allende los Andes, pues alcanzan a una cifra anual aproximadamente igual a las exportaciones nuestras con ese destino, y su diversidad y clases hacen que nuestras represalias sean poco o nada sensibles a nuestro mercado.

En Chile mismo, la reforma ha sido atacada. En la memoria correspondiente a 1913, del superintendente de aduanas, se hacen notar los perjuicios que derechos muy elevados causan a las clases populares; se refiere especialmente al señalado a los animales caprinos, que importa un aumento de 300 por ciento sobre la tasa anterior, y a los adicionales para los trasportes por ferrocarril, cuya absurdidad es manifiesta, haciendo resaltar que la sobretasa para los animales ovejunos, pesos 3 por cabeza, es mayor que el derecho principal que es sólo de dos pesos

La nueva tarifa chilena puede producir también un conflicto no previsto por sus autores, pues el régimen para los animales de trasporte, que una especie de derecho consuetudinario ha establecido en la absoluta franquicia, en el silencio de las tarifas, puede ser modificado por la existencia en la referida, de un número 9 que dice: "animales caballares y sus arreos de viaje", que introduce en la forma de esta partida de excepción, una regla contraria a la acostumbrada, por lo que respecta a las bestias de carga. Se trata, nos consta, de un error al redactar, y por lo mismo es fácil salvarlo por medio de una interpretación

APUNTES PARLAMENTARIOS

LABOR DE LA COMISION DE PODERES

LAS ELECCIONES DE SANTA FE

ANIMADO DEBATE

DENUNCIAS CONCRETADAS

Los comicios de Santiago

LA REUNION DE HOY

OTRAS INFORMACIONES

Ayer, a las 10 de la mañana, continuó su tarea la comisión de poderes de la Cámara de Diputados, con el examen de las elecciones de Santa Fe.

El acto fué presidido por el diputado Echagüe, y asistieron, además del total de los miembros de la comisión, los diputados electos Molina, Mosca, Cepeda y los candidatos del partido demócrata, doctores Martínez Zuviría y Carrasco.

La comisión trabajó a puertas abiertas y permitió el acceso hasta su mesa a los periodistas y legisladores.

Luego de aprobarse el acta de la sesión anterior y darse cuenta de los asuntos entrados, se continuó la labor con la lectura del memorial presentado por los doctores Martínez Zuviría y Carrasco, en nombre del partido Demócrata Progresista, cuyos cargos publicamos en detalle en nuestra edición anterior. Los nuevos cargos son los siguientes:

LOS COMICIOS DE GUILLERMINA Y EL RABON

Al referirse al ciudadano Tomás Cardoso, de la mesa segunda de Villa Guillermina, dice el doctor Martínez Zuviría que ese ciudadano está en Corrientes y no ha votado; su libreta será presentada en el día de hoy, a más tardar.

Roque J. Valenzuela: este ciudadano no pudo votar, dice el doctor Martínez Zuviría, porque es músico de la policía de Mercedes, provincia de Corrientes, el cual es conocido del diputado Pérez Virasoro, según así lo afirma en la comisión este último

Emilio Quintana, agente del escuadrón de seguridad de la capital federal, no pudo votar, según se deja constancia en un documento firmado por el jefe de ese cuerpo, coronel Jolly Medrano

Marcos E. Acosta desempeñaba las funciones de comisario de Villa Ocampo el día de la elección, de manera que no ha podido votar en El Rabón el mismo día Al ser hecha esta manifestación, preguntó el diputado Benastra qué distancia existe entre El Rabón y Villa Ocampo, a lo cual contesta el doctor Martínez Zuviría que debe haber unas 20 leguas. Se suscita un breve cambio de palabras con motivo de manifestar el doctor Mosca que El Rabón a Villa Guillermina hay sólo 3 leguas, y, dice, entonces, el doctor Martínez Zuviría que él se refiere a la distancia de El Rabón a Villa Ocampo, en donde estaba este ciudadano, que aparece votando en El Rabón en un día en que ejercía funciones de comisario en Villa Ocampo, cosa que no puede haber hecho, a menos de tener don de ubicuidad

Con motivo de este cambio de ideas, el doctor Martínez Zubiría pide a la comisión que solicite los datos correspondientes de la jefatura política de Obligado.

Máximo A. Araujo, que votó, según el acta del comicio, y en la página de notas hay constancia de que ha votado el 7 de abril de 1912, no hay ninguna constancia de que haya votado en otras elecciones.

Juan González, que en El Rabón aparece votando, según el acta del comicio, el doctor Martínez Zuviría presenta la partida de defunción de este ciudadano, que murió en Guillermina el 11 de septiembre de 1915

Emilio Kiener, que aparece votando en el acta del comicio, dice el doctor Martínez Zuviría que este ciudadano se encuentra en Villa Angela, en el Chaco Austral, a 75 leguas de El Rabón, en donde aparece votando; existe la constancia del pase en la planilla del distrito militar, y para completarla solicita a la comisión que se pida informes a las autoridades del Chaco respecto del domicilio actual de esta persona, y si en el día de la elección se encontraba allí, porque le consta que no asistió al comicio.

Manuel Miranda, aunque aparece votando en el acta del comicio; no lo hizo según lo comprobó la comisión con la libreta, en la cual consta que no votó.

Alejandro Robledo, por ser agente de policía en Villa Ocampo no podía votar y menos aún en El Rabón; se pidió a la comisión que se dirigiera al ministro de Gobierno de Santa Fe, para que informara si efectivamente ese ciudadano prestaba sus servicios como agente de policía en dicho departamento.

Cierra la serie de cargos sobre la mesa de El Rabón la afirmación documentada de que el ciudadano Francisco Flores no pudo votar por estar preso desde el 3 de julio de 1914.

COLEGIO ELECTORAL DE VILLA ANA

Eustaquio Alarcón: se presenta la libreta, en la cual no existe la constancia de que haya votado en las últimas elecciones.

Marcos Balmaceda, quien, según el doctor Martínez Zuviría, es aquel agente de policía del Rosario cuya libreta presentó hace unos días a la comisión para que tomara constancia. A esto contesta el doctor Mosca que ese cargo es infundado, pues tiene comprobantes, dice, de la policía del Rosario, en los cuales consta que Balmaceda ingresó a la policía el 27 de abril de 1916, es decir, 25 días después de la elección.

Manifiesta entonces el doctor Martínez Zuviría que no hizo el cargo de que era agente de policía; el cargo que se hace, agregó, es que figura votando no habiendo votado, y se dice que es agente de policía para que se pidan los informes correspondientes.

Manifiesta, entonces, el secretario de la comisión que en las actas de la misma se han consignado todas las constancias de la libreta de enrolamiento del referido ciudadano, y contesta entonces el doctor Mosca que el concreto envuelve dos cargos, y uno de ellos, el que se refiere a que era agente de policía, queda desvirtuado.

El doctor Carrasco interviene en el debate para hacer constar que el ciudadano Balmaceda conversó con él y le manifestó que no ha podido votar porque estuvo de marinero en el Rosario, y luego de agente de policía.

Nicanor Fernández: sus constancias de que está preso existen en el libro del registro de presos del juzgado del crimen del doctor Thuelis, en Santa Fe; se solicitarán informes al respecto.

Manifiesta el doctor Martínez Zuviría que bien puede ser que dicho ciudadano no se encuentre en el depósito de contraventores, y sí en otra parte; pero allí ha de haber constancia de que está preso.

Interviene entonces, el doctor Mosca, manifestando que tiene en su poder un documento firmado por Nicanor Fernández, que figura preso en la cárcel de Santa Fe, en el cual declara que no tiene libreta de enrolamiento, que nació en mayo de 1895, y se enrolló en 1913; por consiguiente, agrega, no coinciden los datos.

Replica el doctor Martínez Zuviría haciendo notar que ya es la segunda vez que el doctor Mosca presenta certificados de presos, como si tuviera alguna importancia. "La declaración de ese fulano de que él nació en tal parte, de que es hijo de fulano y de que está enrolado no tiene ninguna validez".

El doctor Bravo manifiesta que en el certificado presentado por el doctor Mosca se declara que ese ciudadano, que no tiene libreta de enrolamiento, nació el 10 de mayo de 1895. A esto contesta el doctor Martínez Zuviría afirmando que esa declaración es falsa, pues en Las Toscas no existe ningún Nicanor Fernández enrolado

Se pasa entonces a comprobar en los padrones, y el presidente, doctor Echagüe, dice después, que en el padrón correspondiente de la mesa segunda de Las Toscas, entre los diversos Fernández, no figura ninguna de nombre Nicanor.

Victoriano Galeano: este ciudadano es conscripto infractor en la armada, donde figura bajó el número de sorteo 317.

Manifiesta después el doctor Martínez Zuviría que la mesa primera de Villa Ana tiene la particularidad de acusar una proporción de 80 por ciento; sobre 300 inscriptos han votado 160; figurando dos fiscales oficialistas y ninguno de otro partido.

Mesa número 2. Marcos Luque: figura incorporado en la planilla de la tercera región militar.

Severo Miranda, en las mismas condiciones que el anterior; Saturnino Ramírez, se acompaña la libreta en que consta que no votó. Nazareo Villanueva; no se pudo conseguir la partida de defunción de este ciudadano, pero se presenta constancia del registro del distrito militar con la lista de varones fallecidos en la cual figura ese ciudadano.

Martín Villanueva, no pudo votar porque está preso desde el 4 de diciembre de 1915, en la cárcel de Santa Fe; en iguales condiciones se encuentra el ciudadano Marcelino Zapata.

EL COLEGIO ELECTORAL DE FLORENCIA

Teodoro Aceval, incorporado al ejército: Cipriano Acebal, según la planilla militar, a este ciudadano en 17 de diciembre de 1915 se le dió pase a Goya, departamento de Saladas; Feliciano Acevedo, encuéntrase en Empedrado, y se pide a la comisión que solicite informes al respecto a las autoridades locales; Feliciano Aguirre, se pide solicitar informes sobre su estada en la ciudad de Resistencia el día de la elección; Pedro Acosta está preso en la cárcel de Santa Fe desde el 25 de septiembre de 1915; Juan Aguirre en iguales condiciones que el anterior; Paulino Báez, residente en Lavalle, Corrientes, se presenta la libreta en que consta que no votó; Gregorio Berrios, preso desde el 2 de agosto de 1912; Juan Cáceres, en iguales condiciones que el anterior.

A esta altura del debate, manifiesta el doctor Martínez Zuviría que es de observar que en el distrito de Florencia parece que el patriotismo no alcanza más que a los ciudadanos de las letras A B y C, porque sólo en la mesa primera se nota una proporción de 90 por ciento; en las demás mesas disminuye la proporción, y, sin embargo, se han producido algunos casos de fraude.

Pregunta entonces al doctor Zuviría el doctor Víctor Molina si ha querido decir que en cada mesa no se llega más que hasta la letra C, o que la mesa sólo tiene las letras A, B y C. Responde entonces el doctor Martínez Zuviría que la mesa sólo llega hasta la letra C, y entonces dice el doctor Molina "¿Cómo quiere entonces que vean los de la D?" A continuación hace notar el doctor Martínez Zuviría que en esta mesa votan más ciudadanos que en las otras; los más patriotas son los ciudadanos de la A, B y C, depende mucho de los presidentes de comicio, y que su manifestación era sólo una constancia que quería dejar. Dice, por último, el doctor Molina, que el creía que se trataba de algo mucho más grave, y que se estaba informando para hacer juicio

Eleuterio Fernández: este ciudadano pasta Mburucuyá desde el 28 de marzo de 1916, sobre este particular, con motivo de la observación del secretario de la comisión de que en el acta del comicio aparece la palabra "votó", escrita con lápiz, el doctor Molina indica que sería conveniente que se comprobara si el número de votos que aparecen en la planilla coincide con la declaración final del acta; observa entonces el doctor Martínez Zuviría que el acta no es de letra del presidente. Después de votar, dice el secretario de la comisión doctor Bravo, que hay 86 anotaciones "votó", número igual al que hace constar en el acta del comicio

Pedro M. Ibáñez reside en Florencia, y se pasó a la ciudad de Paraná; Domingo Fernández encuéntrase preso

Hace constar después el candidato demócrata, que las letras de las actas correspondientes a las mesas 1 y 2 de Florencia no son de puño y letra de los presidentes, resuelve la comisión remitir las actas a los calígrafos.

Mesa número 4. Marcos Ortiz, se espera la libreta. Aquí deja constancia el doctor Molina de que hay apoderados de dos partidos. Andrés Román, se dejó constancia en la comisión de su libreta en la que no figuraba votando sobre este caso el doctor Molina hace la aclaración, con motivo de haberse dicho que ese ciudadano es vigilante, lo que aparece otro con el mismo nombre que es vigilante, que no votó. Francisco Sánchez dice el candidato demócrata que oportunamente presentará su libreta. Juan R. Sandoz no ha podido votar porque estaba desempeñando sus funciones de comisario en Villa Ana el día de las elecciones. El 8 de Enero está preso desde el 30 de junio pasado; el acta de la mesa número 4 está cubierta de manos del fiscal oficialista según afirma el candidato demócrata, y se resuelve enviarla a los calígrafos. Igual resolución se toma con el acta primera de Las Toscas

LAS MESAS DE TARTAGAL

José Benítez condenado a 12 años de penitenciaría el 12 de noviembre de 1915. Dice aquí el doctor Mosca, que no es el mismo sujeto, pues, el José Benítez a que se refiere el doctor Martínez Zuviría ha sido enrolado en Colmena, y hace constar que en el memorial presentado por los demócratas se denunciaba a este mismo José Benítez como votando en la mesa de Las Garzas; al mismo tiempo el doctor Mosca presenta un certificado expedido por la cárcel pública de Santa Fe, haciendo constar que José Benítez es enrolado en Colmena. Dice entonces el doctor Martínez Zuviría que es posible que así sea, y al efecto solicitó que se pidiera su libreta de enrolamiento

Agustín Bogado, oportunamente se presentará la libreta. Pedro Bustich, se presenta su libreta en que consta que no votó. Julio Bustos, igual condición que el anterior. Fidel Carreras, preso en la cárcel desde el año pasado. Paulino Acosta: este ciudadano está en Garabatos, dice el doctor Martínez Zuviría, y no ha podido obtener la libreta, pero a la comisión le sería fácil obtener un informe de las autoridades de Santa Fe, relativo al domicilio de ese ciudadano en el día de la elección; Juan L. Cassiet, se espera la libreta; Cipriano y Nemesio Córdoba: estos dos ciudadanos son peones de la estancia de Guillermo Livingston en Espil, y no salieron del ese punto el día de la elección; se pide que la comisión compruebe el hecho mencionado en la forma que crea más conveniente; Francisco Chaves, no está en Tartagal, sino en el desaguille de Colmena y se pide la comprobación del hecho. Jenaro Díaz, está preso desde el 13 de septiembre último

A esta altura de la sesión expresa el doctor Martínez Zuviría que el acta de la mesa primera no tiene, como lo ordena la ley, las tachas de los que no han votado, es un vicio de forma que puede ser fundamental. Pregunta entonces el doctor Molina si se sentaría la misma regla para todas las demás mesas de todas las provincias, y contesta el candidato demócrata que, naturalmente el habría al mismo tiempo esos mismos indicios de fraude.

Mesa número 5.—Martín Pedro Gómez: no se ha podido individualizar ese preso y se pide a la comisión que solicite al juzgado respectivo datos sobre el particular. Manifiesta, entonces, el doctor Mosca que tiene una constancia de la que resulta que Martín Gómez es nacido en San José de Feliciano el 11 de noviembre de 1893, se enroló en Jobson y su libreta de enrolamiento la tiene en Santa Felicia, del distrito de Jobson. Contesta el doctor Martínez Zuviría que esos documentos se refieren a Martín Gómez, solamente, y se trata de Martín Pedro Gómez, la comisión resuelve pedir informes sobre el particular. Jordán Fernando o Jardón, está en el regimiento 12 de infantería; Antonio Mudry, estaba en Mocoví el día de la elección, y se pide se reciban los informes correspondientes.

Con esto terminan las observaciones de los demócratas a la mesa de Tartagal y la comisión resuelve pasar a cuarto intermedio.

LAS ELECCIONES DE SANTIAGO Y LA RIOJA

A las 3.30 de la tarde se reanuda la sesión con los mismos presentes y se lee una nota firmada por los doctores Carlos Melo y C. S. Corvalán, en la cual piden que se solicite del Ministerio de Guerra una lista de los conscriptos correspondientes a la provincia de Santiago, que están bajo banderas y los que sean desertores; así se resuelve, con un agregado propuesto por el presidente de la comisión, quien manifiesta que sería conveniente concretar los informes pedidos en el sentido de cuáles eran los que estaban bajo banderas en los días 1 y 16 de abril.

También se refiere la nota a los expedientes que se habían solicitado del juez federal de Santiago, cuyo magistrado informó que estaban en la Cámara de Apelaciones de Córdoba. Se manifestó en la comisión que se había hecho un telegrama recabándose estos informes.

Se lee después un telegrama de la junta electoral de La Rioja, que envía un testimonio de la policía, acreditando que el doctor Pelagio Luna y otro ciudadano cuyo nombre no nos suministró la comisión, salieron de La Rioja tal día y regresaron tal otro; remiten también una copia de un certificado médico expedido por el doctor A. Moreira, a Francisco de la Vega, declarándolo imposibilitado por algunos días para efectuar cualquier esfuerzo y trabajos psíquicos.

OTRA VEZ LOS COMICIOS DE SANTA FE

Continuó después la comisión con el estudio del memorial del doctor Martínez Zuviría, con las ampliaciones verbales que formula en el acto respecto de cada mesa.

Comicio del kilómetro 310, en Tiyaco, José Alderete, se encontraba en Catamarca el día eleccionario; Lorenzo Baens, hoy se presentará su libreta; José Flores, está preso. Sobre este caso promete el doctor Mosca entregar un comprobante, según el cual resulta que ese ciudadano no es el que figura en el acta del comicio; Francisco Oberillo: de este ciudadano promete el doctor Zuviría que entregará su libreta, el cual está en libertad, pero debe ser seguramente desde el viernes o sábado anterior a la elección. Sobre este caso dice el doctor Mosca que tiene otro certificado en cuya virtud el mencionado ciudadano no estaba preso en la cárcel de Santa Fe. Dice entonces el doctor Martínez Zuviría que conviene observar que por dos o tres veces se llevaron a la comisión certificados en que constan falsedades evidentes. Dijo en seguida el doctor Mosca

"No puedo permitir que se manifieste en esa forma el doctor Martínez Zuviría. La comisión de poderes puede comprobar ahora más que nunca la falsedad o la veracidad de los documentos que yo presente, ya que desde hoy ha abandonado el gobierno de Santa Fe el doctor Menchaca, que pertenece a mi mismo filiación política."

Dijo después el doctor Echagüe que quedaba constancia de las dos observaciones, y rogó al doctor Martínez Zuviría que tratándose de una impugnación que puede aplicarse en general a todos los documentos presentados por el doctor Mosca, según su criterio, la omita en adelante

Contestó entonces el doctor Zuviría que lo hacía por respeto a la comisión, y agregó que el ciudadano Nicanor Fernández, que se dijo estaba enrolado en Las Toscas, se ha podido comprobar que no estaba enrolado allí; ¿cómo se expidió entonces ese certificado que lo acreditaba" Respondió el doctor Echagüe diciendo que la comisión tendría presente la observación formulada por el candidato demócrata.

Puesto en comprobar lo que dice, continuó diciendo el doctor Martínez Zuviría, respecto de Francisco Oberillo, que estaba preso "Sobre esto a la comisión que se pidan informes a los tribunales ahora que hemos cambiado de gobierno en Santa Fe, y se comprobará que este ciudadano ha estado preso y no ha votado." La comisión tendrá en cuenta esta indicación.

Juan Cabral, preso desde agosto de 1915; Juan Flores, en igual condición; Matías Martínez, en igual condición; Hilario Ojeda, en igual condición; Ignelino Ortiz, en igual condición; Manuel Toledo, lo mismo. Todas estas afirmaciones se presentan documentadas con las listas oficiales de presos que tiene la comisión

Hace constar después el candidato demócrata que en el acta del comicio que nos ocupa se advierte la presencia de un fiscal demócrata, y que que no es cierto, que no había tal fiscal demócrata, y no se ha podido acompañar el poder, porque no existía

Manifiesta entonces el doctor Mosca que desea dejar constancia de que el acta general es un documento público que debe merecer fe mientras no se pruebe su falsedad, lo que no puede hacerse modificar una simple afirmación como la hecha intempestivamente

LA MESA DE CAÑADA OMBÚ

Se pasa después a la mesa de Cañada Ombú, en cuya primera mesa no hay ninguna observación, pasándose, en consecuencia, a la segunda

Antonio Veo se presenta la libreta, Aparicio González se presentará la libreta oportunamente Antonio Romero, está preso desde el 9 de noviembre último. Sobre este caso manifiesta el doctor Mosca tener constancia de que Antonio Romero, preso en la cárcel de Santa Fe, es otra persona cuya matrícula y clase no concuerdan con las que se han enumerado y su libreta está en la cárcel

COLEGIO ELECTORAL DE COLMENA

Ernesto Ruda, incorporado al 8 de caballería; Narciso Sosa, idem; Zenón Quirós, encuéntrase preso. Juan Pérez, dice el doctor Carrasco que conversó con el en la cárcel de Santa Fe; Domingo Martínez, encuéntrase preso; Julio Núñez, en la misma condición que el anterior

COLEGIO ELECTORAL DE MARGARITA

Repecto de esta mesa, dice el doctor Martínez Zuviría, tengo algunos concretos. "He recogido una buena porción de sobres de los que existían dentro de las urnas a escrutarse, que no tienen ni firma del presidente del comicio; otros le tienen. Estos sobres, agrega, los voy a traer mañana o pasado."

Juan Mantilla, está preso, en igual condición Matínez Ciprián

El doctor Mosca deja constancia de que en esta mesa en Margarita sólo votaron 18 ciudadanos, de los cuales 27 por la Unión Cívica Radical, 11 por los disidentes y 10 por los demócratas.

EL TOBA

Eduardo Acosta, se presenta su libreta. Sobre este caso dice el doctor Mosca que se impugna el voto de este ciudadano, porque en la libreta no tiene la constancia de haber votado y la libreta que se presenta es de la oficina enroladora de Jobson, correspondiente al mismo nombre; Eduardo Acosta, domiciliado en Jobson, pide que se deje constancia de eso; Sinforiano Alcaso, se presenta la libreta, Victoriano Bolanos, se presenta la libreta; Juan Ciprés, se presenta la libreta; Federico Cornejo, se presenta la libreta; Inciso Crispín, sobre este caso manifiesta el doctor Martínez Zuviría que la libreta de ese ciudadano y la de Juan Salazar han sido solicitadas por intermedio de la comisión al ministerio de Gobierno de Santa Fe.

El señor Pacífico Rodríguez Villar, representante especial de LA PRENSA, en Santa Fe, y el señor Francisco Morteo, de la redacción de "La Razón", estuvieron en el momento en que yo la entregaba, porque solicitaron telegráficamente que las entregara; Pedro Galarza, no se suministra la libreta por no haberla recibido; Víctor Godoy, este ciudadano se encontraba enfermo en el hospital de Caridad el día de la elección; Isaac Gómez, encuéntrase preso; sobre este caso dice el doctor Mosca que en la cárcel de Santa Fe, efectivamente, está preso Isaac Gómez, pero es paraguayo; no tiene carta de ciudadanía y por consiguiente no está enrolado, y entrega un certificado en el cual consta que Isaac Gómez nació en Villa Rica el 14 de julio de 1878. Después de ser leído ese certificado, el doctor Martínez Zuviría hace constar lo sospechosas que resultan las declaraciones de los procesados tomadas por el alcalde de la cárcel, que no es escribano público. Estanislao Jara y Emiliano Quintana, se presentarán sus libretas; Bernardino López, se presenta su libreta; Mateo Maidana, se presenta su libreta. Victoriano Melgarejo, se presenta su libreta.

En ese momento se retira de la presidencia el doctor Echagüe, la ocupa el diputado Pérez Virasoro. El doctor Martínez Zuviría dice que ese ciudadano está preso desde el 21 de octubre de 1914, y que no ha votado. El señor Bravo agrega que en la libreta no hay constancia alguna de que lo haya hecho

Agrega que la libreta de Juan Salazar como la de Enciso, han sido solicitadas

Tiburcio Gregorio, dice el señor Bravo que en la libreta consta el pase expedido por la oficina enroladora de Jobson, el 31 de enero de 1916, y que dicho ciudadano está domiciliado actualmente en esta capital.

El señor Pérez Virasoro hace constar enseguida que a la libreta presentada por Lisandro G. Pavón le falta el retrato, que ha sido arrancado. Agrega el doctor Molina, que esto es indudable, pues aparecen la mitad de las uñas.

Fernández Juan, se piden antecedentes al respecto a la cárcel de Santa Fe, previa explicación del señor Mosca, de que en una de las mesas de Guillermina existen 6 individuos del mismo nombre y apellido.

Manzón, Pedro, jornalero del Toba, que aparece votando, dice el doctor Martínez Zuviría que está preso desde el 19 de octubre de 1915. Agrega que a su vez, según sus informes, concurrieron 11 ciudadanos y aparecen votando 17, de los cuales sólo 1 por el partido Demócrata.

Toma la palabra el señor Carrasco y presenta nuevos informes a la comisión, referiéndose a los pases expedidos por el Ministerio de Guerra

Dice que según informes posteriores a la recepción del memorial presentado ha recibido denuncias que se permiten asegurar que se han votado en las urnas los padrones, en el departamento de Garay y en algunas mesas de San Justo

Pide que se solicite del Ministerio de Guerra certificación de los conscriptos bajo bandera, procedentes de esos departamentos y que votaron el 2 de abril, y asimismo los pases otorgados en los mismos lugares.

El doctor Molina dice después lo siguiente

No ha llegado el momento de pronunciarse todavía sobre la validez de algunos comicios que han sido impugnados. Hay que tener la seguridad de que si en algunos aparecen, además de uno, dos o tres votos falsos, circunstancias que demuestran la falta de sinceridad del acto, no hemos de ser los primeros en pedir la nulidad. Ya he anunciado que respecto a este departamento que se acaba de considerar, probablemente pediría yo la nulidad; pero no porque hayan votado tres o cuatro inscriptos falsos, porque eso tiene su remedio en la ley, la anulación de esos votos, sino porque está "enfermedad", por decirlo así, la elección por otros vicios, que sean bastantes numerosos y concurrentes para demostrar que ha habido esa "enfermedad".

Pero por el momento no se trata de pronunciarse sobre cada uno de esos departamentos, sino de investigar la verdad de muchos de estos casos que se han señalado, es decir, presentar una presunción, no dirá comprobarlo con las libretas respectivas.

Entonces interesa averiguar hasta dónde esa presunción puede tener un valor cualquiera para la comisión, y para ello solicito que la misma pida al archivo de esta Cámara los registros de las elecciones de 1912-1914, correspondientes a las mesas en que han debido votar esos ciudadanos, cuyas libretas han sido presentadas, y con esas libretas a la vista, y examinando las respectivas mesas, se averiguará si esos ciudadanos que tienen su libreta en blanco han votado en 1912 y 1914. Es una comprobación de cinco minutos, fácil de hacer, porque los antecedentes están en el archivo de la Cámara y se trata de una operación que contribuirá a proyectar mucha luz sobre estas anotaciones en las libretas, y su fuerza probatoria, independientemente de que ya hay sentencias de altos tribunales del país como de la Cámara Criminal de La Plata, que establecen que la anotación de votó, en la libreta, no es una prescripción anexa a la elección, sino una garantía que se da al elector, para comprobar que ha votado. Por eso la libreta no se adjunta al acta electoral, porque puede ponerse o no, la palabra votó, sin que ello produzca la anulación, desde que no es sino una garantía que se da al elector para evitar las penalidades de la ley, no siendo por lo demás parte integrante de la elección.

Manifiesta después el presidente, que terminadas las impugnaciones presentadas por el doctor Martínez Zuviría, conviene realizar algunas diligencias que la comisión reputa indispensables como ser la lectura de la versión taquigráfica y diversas planillas y datos, etc., presentados por aquel; se suscita un breve cambio de ideas respecto de la forma de solicitar las planillas de presos en la cárcel de Santa Fe y el diputado Pérez Virasoro manifiesta que se pueden hacer dos cosas: se puede pedir a la dirección de la cárcel que mande todos los informes que tenga respecto de esos detalles y en caso de tener la libreta de enrolamiento, que la remitan a la comisión con cargo de devolvérsela oportunamente, a fin de que esta pueda examinarla y formar juicio. Esto sería lo mejor. Ahora en el caso de que el preso no hubiese depositado allí su libreta de enrolamiento, ver si se puede conseguir prevenirle y de no ser posible esto que la dirección de la cárcel informe acerca del nombre del padre y de la madre del preso, así como del lugar de su residencia habitual. En posesión de estos elementos, el Ministerio de Guerra podrá darnos, dijo los demás datos, pues conociendo el nombre del padre y de la madre está identificado el individuo y se puede saber con toda facilidad la clase a que pertenece, el número de padrón, de matrícula y si estás inscripto en el padrón. Se resuelve seguir los dos procedimientos.

FIN DE LA REUNION

Manifestó, después, el presidente, doctor Echagüe, que correspondería entonces entrar a deliberar sobre la elección de San Luis, pero, a pedido del diputado Marcó, que desea informarse mejor de la documentación de esa provincia, se resuelve dejarla para otra oportunidad.

Dice después el presidente, que la documentación de Mendoza no está todavía en poder de la comisión, y entonces manifiesta el diputado Silvetti llegado en ese instante a la comisión, que la dificultad que se dice existe respecto de la elección de Mendoza es a inclusión en el padrón de una cantidad de nombres que no figuraban en él; ello es debido a que por petición de la mayor parte de los partidos, o de todos, mejor dicho, la junta resolvió que se incluyeran todos aquellos nombres que habían sido excluídos del padrón, que está muy mal hecho.

Manifestó después el doctor Echagüe, que la comisión conocía todos esos antecedentes, porque figuran en el acta de la junta, ahora se ha pedido una nómina de las personas incluídas de acuerdo con esa resolución, porque en los padrones no figuran sino una serie de agregados en algunos de los cuales se lee, por ejemplo: "por orden del juez federal", en otro, "por orden del jefe de correos", y en otros no se dice absolutamente nada. Interrumpe entonces el diputado Pérez Virasoro, para decir "y en otros porque se ha votado ocho veces".

Habló por último el diputado Benastra, para manifestar que no estando la comisión en poder de toda la documentación completa de Santa Fe, de San Luis y de Mendoza, opinaba que debía entrarse a tratar Santiago del Estero.

Después de un cambio de ideas se resuelve pasar mañana a las 10 de la mañana el estudio de la elección de Santiago del Estero.

La comisión de poderes estudiará oportunamente las elecciones de Santa Fe y hoy hasta las 12 del día recibirá las impugnaciones que a ellas quieran hacerse.

LAS ELECCIONES DE SAN JUAN

Con motivo del despacho sobre las elecciones de San Juan que ayer publicamos, la comisión nos facilitó los siguientes informes

Que la comisión resolvió en sesión de fecha 4 de mayo, según acta ya aprobada, suspender el estudio de la elección de San Juan, hasta recibir la protesta de los señores Murúa y Quiroga, pedida por telegrama urgente y recomendado a la junta escrutadora; que en la sesión del domingo 7 se dió cuenta de la protesta a que se alude anteriormente, enviada por la junta, resolviéndose, según constancia del acta aprobada, a moción del diputado Marcó, aplazar el estudio de la elección de San Juan hasta el día siguiente lunes.

En la sesión del lunes, según consta en la versión taquigráfica de la misma, se dio lectura a la protesta formulada por el señor Aristóbulo Murúa, apoderado del candidato Arturo de la Rosa Ponte; y de la del señor Ignacio Quiroga, apoderado del candidato Marcial V. Quiroga contra el escrutinio y la elección efectuada en el distrito de San Juan, protesta que no fué considerada por la junta, por entender que su conocimiento correspondía al juez único de la elección, o sea, a la Cámara de Diputados, y que había sido remitida a la comisión de poderes por pedido especial de la misma.

Puesta a consideración de la comisión la protesta de que se había dado lectura, después de cambiar ideas sobre el punto en referencia, y habiendo fundado su voto en disidencia el señor Marcó y los suyos favorables a la validez del acto los señores Echagüe, Bonastre, Bravo y Pérez Virasoro, se resolvió aprobar la elección celebrada en San Juan, suscribiéndose el despacho en mayoría con la sola disidencia del señor Marcó.

EN SALTA

La comisión recibió ayer un telegrama del juez federal de Salta, en el cual envía los informes que se le solicitaron a pedido del diputado Marcó, y que concreta una serie de cargos de intervención de las autoridades provinciales en la lucha electoral.

DECLARACIONES DE DIPUTADOS CONSERVADORES — SOBRE LAS ELECCIONES EN SANTIAGO DEL ESTERO.

Los diputados Arce, Escobar y Jiménez Beltrán estudiaron ayer, en el seno de la comisión de poderes, la documentación relativa al acto eleccionario realizado en Santiago del Estero y en particular las urnas correspondientes a las poblaciones de Vizcacheras y Diaspa.

A propósito de ese asunto conversamos después con los nombrados legisladores y de sus palabras podemos recoger algunos datos relacionados directamente con la elección en aquella provincia.

Sabemos que los doctores Escobar, Arce y Jiménez Beltrán presentaron a la comisión los comprobantes de votos falsos, como que algunos corresponden a personas fallecidas, otros a conscriptos y a gente que no concurrió al comicio. Para demostrarlo, ofrecieron a la comisión de poderes algunas partidas de defunción, cuyas causantes aparecen aumentado con su voto el cómputo del comicio, e igualmente entregaron libretas para la debida constancia de las falsedades cometidas en las mesas del sufragio.

Encuéntrase también en poder de la comisión la protesta presentada a la junta electoral de Santiago, en la que consta que el presidente del comicio expulsó al apoderado de la Unión Democrática, con el pretexto de que ese partido ya tenía reconocido su delegado en la persona de Pedro Pablo Vélez. La protesta de la Unión Democrática comprueba que el apoderado que se presentó en su representación está afiliado al partido Radical, y que sustrajo un nombramiento en blanco, para llenarlo con su nombre y así actuó en el comicio, usurpando un mandato en forma ilegal e injustificada. Sobre este punto se ha iniciado la correspondiente querella criminal ante el juzgado federal de Santiago del Estero.

Tal es la relación que al respecto recogimos de los diputados referidos.

Estos se proponen, asimismo, demostrar que el comicio funcionó en un lugar distinto del señalado por el Poder Ejecutivo, pues éste indicó al efecto el local del juzgado de paz, y el presidente lo instaló en su casa particular, distante veinte cuadras del sitio designado por la autoridad.

La urna fué remitida al comicio y retirada de él por un sujeto llamado Enrique Salvatierra, quien nada tiene que hacer con la administración general de correos. Dicho sujeto estaba a las órdenes inmediatas del apoderado del partido Radical.

El comicio se instaló a las 6 de la mañana, dos horas antes de la marcada por la ley.

Todas estas anormalidades fueron llevadas a conocimiento de la junta electoral, y ésta no las tomó en consideración, escrutando la urna, que dió un triunfo total al partido Radical.

En cuanto a la urna de Diaspa, nuestros informantes esperan demostrar que el comicio empezó a funcionar a las 4 de la tarde, en contra de lo dispuesto por la ley, y no obstante que pudo constituirse a las 8 de la mañana, pues estaban presentes tres personas con nombramientos de presidentes de comicio; no se hizo porque los empleados de correos y los presidentes, así como las fuerzas del ejército, estuvieron a la disposición del candidato del partido Radical, señor Corvalán.

Los señores Arce, Escobar y Jiménez Beltrán pedirán a la comisión que comprueben si es posible que en dos horas pudan votar 140 ciudadanos, cuando la ley concede un minuto a cada votante para entrar y llenar el sobre en el cuarto oscuro. En 120 minutos, el máximo de electores que pueden sufragar es de 50 a 60 votantes.

Ofrecerán, finalmente, los comprobantes de los ciudadanos fallecidos, conscriptos y no concurrentes al comicio que figuran votando.

El resultado de ese comicio dió 146 votos para el partido Radical y 3 votos para la Unión Democrática

La junta electoral de Santiago no atendió las protestas de la Unión Democrática, y resolvió escrutar la urna.

Además de estos antecedentes, los diputados nombrados tienen una copiosa documentación, con la que esperan dejar demostrada la comisión de fraudes en los comicios de Santiago del Estero.

He ahí la versión, cuidadosamente fiel, de las afirmaciones escuchadas por nosotros a los diputados Arce, Escobar y Jiménez Beltrán.

EL ACCESO DEL PUBLICO AL CONGRESO

El presidente de la Cámara de Diputados, doctor Demaría, expidió ayer una resolución en cuya virtud se adoptan las siguientes medidas en lo que se refiere al acceso del público al palacio legislativo:

A las antesalas de la Cámara y barra especial del recinto sólo tendrán acceso las personas que estén provistas de "carnets" especiales autorizados por las presidencias anteriores y hasta completar la capacidad de las mismas. Llegado este caso, los interesados deberán pasar a la primera galería reservada

Por la puerta central de la calle Rivadavia y por la de Entre Ríos, sólo tendrán acceso, además de los diputados y senadores, las personas prov

INFORMACION GENERAL DE LAS PROVINCIAS Y TERRITORIOS

INDUSTRIAS LOCALIZADAS

Necesidad de buscar auxiliares

El sistema de algunas provincias, de concretarse a la explotación de una sola industria, no obedece en el país a un criterio recomendable.

Un ejemplo de esto es la crisis vitivinícola de Mendoza, que ha flagelado intensamente a dicha provincia, debido a que todos o casi todos los capitales están allí dedicados a ese ramo de la producción y del trabajo.

Este año para Tucumán son poco halagüeñas las perspectivas del rendimiento azucarero, en razón de que los plantíos de caña no se hallan en el estado de prosperidad que sería deseable; y como la mayor parte de la tierra está dedicada a este cultivo, lógicamente tendrá que producirse un caso semejante al de Mendoza.

La tierra de Tucumán se presta admirablemente para el cultivo del algodón; pero hasta ahora nadie ha extendido su acción a este ramo. Parece que nunca se han tenido presentes los factores negativos que obran sobre la agricultura, a pesar de que en la República, el recuerdo de las plagas y de los trastornos climatéricos sea harto doloroso.

Es necesario, pues, que en Tucumán, que es entre nosotros el caso más típico de absorción de actividades por una manifestación determinada de labor, se proceda a abrir nuevas vías a esas actividades, en forma de implantar industrias que cuando menos servirán como auxiliares en la economía colectiva. Hasta estableciendo variedad y cantidad de cultivos en los respectivos contratos de locación podrían los propietarios propender a esa finalidad, que a ambas partes conviene.

El gobierno, por su parte, como fuerza directora de la vitalidad de su pueblo, debe encarar el problema por todos los medios a su alcance, tales como la propaganda, exención de impuestos, etc., en favor de los que se dediquen a tales o cuales cultivos, de fácil florecimiento y sobre todo ventajosos para la provincia.

Es tan atendible la tesis que planteamos en estas líneas que resulta inoficioso argumentar para robustecerla: basta enunciarla para que contraiga a su alrededor la atención de los interesados.

CORRIENTES

LA INTERVENCION

NOMBRAMIENTOS MAL RECIBIDOS

Estado indeciso del pleito político

DECRETO DE LA INTENDENCIA

VIAJE DEL MINISTRO DE HACIENDA

Las próximas elecciones y los radicales

(De nuestro enviado especial, por telégrafo)

Corrientes, mayo 9 — Los partidarios del doctor Loza critican algunos nombramientos hechos por el interventor, por considerarlos como actos ostensibles de simpatía hacia la política del doctor Vidal. Entre los nombramientos se cita el del doctor Golpe y Cora, exonerado por el gobernador Loza, en octubre del año anterior, según los amigos de éste me aseguran, por ser firmante de un manifiesto político demasiado enérgico contra el gobernador.

Dicho señor es hijo del subsecretario de Gobierno, y ha sido nombrado oficial mayor. Cuando fué exonerado ocupaba el puesto inferior.

Ha sido nombrado también empleado de dicho ministerio el señor Vicente Chaine, otro de los firmantes del manifiesto contra el gobernador.

Parece ser; además, que se ha nombrado o se nombrará al señor Antonio Ruiz receptor en Mercedes.

Las personas que estas informaciones me suministran, me dicen que Ruiz, siendo cobrador provincial, fué exonerado en igual época que Golpe y Cora, y por idéntico motivo.

Para desempeñar una subcomisaría en esta capital, ha sido designado el señor Félix Patricio Miella, partidario militante del doctor Vidal, según mi informante.

Aunque tales designaciones no sean hechas por el interventor con una intención preconcebida, es el caso, me decía mi interlocutor en estos asuntos, que la opinión, que suele ver más allá de lo que en realidad hay, cree que la intervención se ha puesto del lado de los autonomistas.

"Tanto en la capital como en la campaña de esta provincia, hay muchos ciudadanos capaces de desempeñar cualquier puesto, y que no están inmiscuídos en política.

"El interventor ha podido proceder como cuando designó el escribano de gobierno, función delicada, para la cual las dos tendencias políticas tenían candidatos, sin que ninguno de éstos fuera tenido en cuenta por la intervención, que nombró al señor Dante, persona no embanderada en política. En esa oportunidad nadie dijo una palabra".

Corrientes, mayo 9 — El ambiente político de esta provincia, continúa estando formado por un sinnúmero de conjeturas que giran en rededor de situaciones probables o posibles, pero todas igualmente huérfanas de fundamento. Los menos optimistas empiezan a creer que es inútil indagar en la atmósfera local, cual será la solución que se dé al pleito correntino, y piensan que de las evoluciones de la política nacional dependerá el desenredo de la madeja en esta provincia.

Una prueba evidente de la situación indecisa, es que mientras los partidarios del gobierno confían aún en la reposición del doctor Loza, en la primera magistratura, los adversarios insisten en que será irremisiblemente depuesto. Los que participan de esta última opinión, basan su modo de pensar en que en las elecciones de renovación de la legislatura, a realizarse el 28 del corriente, aun cuando dieran a los gubernistas y diputados y a los opositores tan sólo cuatro, que es el cálculo que los mismos partidarios del gobierno hacen, impondrían la constitución de una legislatura opositora, la que, a no dudarlo, dicen, influirá para que el interventor deponga al Poder Ejecutivo, pues se haría imposible su funcionamiento.

En cambio, algunos políticos de significación, partidarios del doctor Loza, me informan que algunos de los legisladores considerados como opositores, no lo serán más adelante, y así, rodeado de un cúmulo de cálculos, conjeturas, proyectos de maniobras políticas, vive y trabaja la intervención, sin dejar entrever, acaso porque no lo sepa aún, cuál ha de ser el resultado de esta cuestión.

Corrientes, mayo 9 — La intendencia municipal dictó un decreto que consta de once artículos, por el cual se tiende a que los inspectores jefes de peones municipales no reciban cantidad alguna en concepto de sueldos de esos peones, sin perjuicio de que aquellos inspectores se hallen presentes en el momento en que la tesorería efectúa el pago correspondiente a los peones de su dependencia.

Para facilitar este nuevo y, al parecer, más moral procedimiento, de pago de haberes a los peones, pago que ha de efectuarse quincenalmente, el intendente, entre otras medidas, ha adoptado la que provee a cada peón de una libreta, en la cual se anotará por tesorería, al "debe", las sumas que reciba, y al "haber", las que le corresponda percibir por quincena.

El pago de los sueldos atrasados se efectuará en la forma establecida por el decreto de referencia. Establece éste, por otra parte, en forma general, que los pagos se efectuarán en tabla y mano propia, lo que el peón estará obligado a firmar. Si no sabe firmar, dejará su impresión digital.

Además, el capitán de navío Aldao, actualmente a cargo de la intendencia, ha reglamentado la provisión de leche y hielo a los hospitales y al Asilo de Leprosos, y al mismo tiempo se reglamenta la forma de cobro y pago de cuentas por esa provisión, mediante certificados de conformidad que expedirán con su firma los directores de esos establecimientos.

Santa Lucía, mayo 9 — La intervención ordenó el pago de los sueldos por el mes de diciembre último, a los empleados provinciales.

Corrientes, mayo 9 — He conversado con el interventor sobre los nombramientos a que aludo en telegramas anteriores, y parece que a algunos de los exonerados por el doctor Loza, se les pidió la renuncia del puesto tan luego como se enteró la intervención de esa circunstancia. Se estudia la situación de otros.

Por no ser hora de oficina, no se me pudo informar con precisión a este respecto.

—Partió hoy para Santa Fe el ministro de Gobierno Mohorade, quien el jueves o viernes pasará a Buenos Aires, con el propósito de entrevistarse con los doctores de la Plaza y Ortiz, por encargo del vicealmirante Sáenz Valiente. Lo reemplaza el ministro de Hacienda, Rojas.

—El jefe de policía coronel Broquen, ha regresado satisfecho de su excursión policial por la tercera sección electoral de la provincia, y se hizo cargo de su puesto.

—Un dirigente radical me informa que según sean las noticias que reciban de ésa, se resolverá la concurrencia o no a los comicios del 28 del corriente.

Parece, según él, que no se abstendrán.

UNA OBRA BUENA

Publicación escolar

San Luis del Palmar, mayo 9—Por iniciativa de los profesores de la escuela graduada número 1, señores Alsina y Mariani, se realizó en dicho establecimiento, bajo la presidencia del director, una asamblea mixta compuesta por profesores y elementos sociales e intelectuales, con el propósito de cambiar ideas sobre la fundación de una publicación escolar y social o darle el carácter antes citado al periódico "Siempre Adelante", órgano de la mencionada escuela.

Asistieron a la reunión, y contribuyeron con sus palabras a ilustrar el asunto, el inspector general de escuelas de la provincia, señor Juan O. Gómez; el comisario de policía, teniente Mauricio Markmann; el personal directivo y docente de las escuelas y conocidas damas y caballeros.

Propuesta la idea por sus iniciadores, tuvo franca acogida, y en consecuencia se resolvió por constituir una comisión para que estudie la finalidad a llenar con la publicación, costo formato, etc., con cargo de dar cuenta a la asamblea en su oportunidad.

Dicha comisión quedó formada por la señora Mercedes D. de Dacunda señoritas Gregoria Fernández y Cira Aquino, y señores Ventura P. Dacunda, Sabino Fernández y E. Alsina.

Enviado especial de LA PRENSA

Corrientes, mayo 9 — Llegó de Posadas y seguirá mañana viaje para ésa, el enviado especial de LA PRENSA, señor Luis Raúl Luque.

Concejo deliberante — Nombramiento

Corrientes, mayo 9 — Se reunió anoche el concejo deliberante y resolvió varios asuntos.

—El ministerio de Instrucción Pública dictó un decreto por el que se nombra regente y profesor con una cátedra en la escuela regional, al señor José V. Villavedra.

Sala para niños en el hospital Santa Rita

Corrientes, mayo 9 — El 12 del corriente será bendecida una sala para niños en el hospital Santa Rita. En ese acto, hará uso de la palabra el intendente municipal, capitán de navío Aldao.

Serán padrinos la señora Margarita Montiel de Márquez y el señor Emiliano Montiel.

Una parte de los gastos para la construcción de esta sala, han sido costeados por la señora Arminia Montiel de Faynardi. Este servicio llevará el nombre del extinto doctor Alberto Faynardi.

JUJUY

Peregrinación al santuario de la Virgen del Valle

Jujuy, mayo 9—Saldrán mañana para Catamarca en tren expreso los numerosos peregrinos que van al santuario de la Virgen del Valle, presididos por el vicario foráneo canónigo José de la Iglesia.

En Güemes se reunirán con la peregrinación de Salta, presidida por el obispo monseñor Romero.

MENDOZA

SITUACION DE LOS AGRICULTORES

Actitud de los Bancos

Los trabajadores de la tierra en la provincia de Mendoza están pasando por un período de verdadera crisis económica, debido, como se sabe, a los malos resultados de las últimas cosechas.

La mayor parte de estos agricultores han contraído deudas con las casas de comercio que los proveen de los principales artículos de consumo. La situación difícil por que ha pasado el comercio general de la República ha traído como principal consecuencia en Mendoza, que los comercios que habían dado créditos a los colonos, subieran la tasa del interés, en tal forma, que se ha creado una situación verdaderamente difícil para los deudores.

Agréguese a esto la poca ayuda que prestan las instituciones bancarias a los agricultores y se comprenderán las dificultades con que tienen que luchar estos trabajadores para continuar sus labores, que requieren gastos determinados e imprescindibles.

Al ocuparse en este asunto, nuestro colega "La Tarde", entre otras consideraciones, dice:

Se nos informa que hay Bancos que cobran hasta el 12 por ciento anual en caso de renovaciones.

Con este criterio y dada la depreciación de los productos, el resultado no es difícil de calcular, los propietarios son meros administradores gratuítos de sus acreedores y llegará el momento en que para aquéllos, cansados de tanto luchar sin recompensa inmediata, vendrá el desaliento y el abandono de lo que llegaron a formar con tanto sacrificio.

Los Bancos, por su parte, o se convierten en propietarios o administradores de lo que no entienden o se exponen a perder una gran parte de su capital.

Ante esta situación, que importa una amenaza general para el deudor y el acreedor, pensamos que las casas de créditos deben pulsar el estado de la plaza, ponerse de común acuerdo y tomar una resolución que esté más en armonía con la equidad y la justicia, como por ejemplo, una quita general de intereses a fin de que los agricultores que por imprudencia o por imprevisión hayan caído en desgracia, en ningún momento pierdan la esperanza de ver canceladas sus cuentas y en libertad el fruto de sus afanes.

LAS ELECCIONES COMPLEMENTARIAS

DENUNCIAS DE UN DIARIO

Situación delicada en Lavalle

Mendoza, mayo 9 — La jefatura de policía ha dispuesto que el comisario Ernesto Sosa Levalle, se traslade a Lagunas del Rosario, en el departamento de Lavalle, donde funciona la mesa número ocho y se ponga al frente de las fuerzas policiales que garantizarán el orden en las elecciones complementarias a realizarse en ese departamento, el domingo próximo.

A la jefatura de Lavalle, donde está ubicada la mesa tres, se ha destinado al comisario Ugarte, que llegó esta noche de Las Cuevas, donde se encontraba al frente del destacamento policial de ese punto.

"Los Andes" se ocupa de la situación política de Lavalle y al analizar los resortes de que echa mano el partido situacionista, para ganar esa elección, que es de vida o muerte para el gobierno, dice que hombres del escuadrón de seguridad vestidos de particular, son trasladados en automóviles oficiales, con armas de la Nación y puestos a las órdenes de los caudillos situacionistas.

Agrega que no puede ser más grave la situación en ese departamento, si se tiene en cuenta que el gobierno quiere impedir la elección libre, para ahogar la voluntad de todo un pueblo.

SITUACION DEL MAGISTERIO

Entrevista con el gobernador

Mendoza, mayo 9 — Una delegación de maestros, en representación del gremio en la provincia, se entrevistó con el gobernador de la provincia, con objeto de interesarlo en la solución del estado afligente en que se encuentran por no recibir sus sueldos desde hace seis meses, sin contar el presente.

El presidente de la Liga de Maestros, José Vicente Ferrer, hizo una exposición ante el gobernador sobre el motivo que los había congregado y le entregó una copia del memorial presentado a la dirección general de escuelas, que lleva más de doscientas firmas de maestros.

En dicha nota, al hacer extensas consideraciones sobre la situación afligente creada al magisterio por la morosidad en el pago de sus haberes, se pide la derogación de la escala de sueldos creada por la dirección escolar, que viene, dicen, a agravar las dificultades pecuniarias del maestro, pues que en esa escala se establece una disminución injusta, que afecta a la casi totalidad de los componentes del magisterio.

El gobernador se manifestó dispuesto a apoyar las gestiones de los peticionantes y les manifestó que tan pronto como llegue de ésa el director general de escuelas, se empeñará ante él para ver de hallar la forma de resolver la situación del magisterio, especialmente en lo que se refiere a la rebaja de sueldos.

CAMARA DE DIPUTADOS

El proyecto de presupuesto

Mendoza, mayo 9—En la Cámara de Diputados se continúa tratando el proyecto de presupuesto.

Se ha notado que después de las proyectadas economías, queda el presupuesto con los aumentos en la forma propuesta por el Poder Ejecutivo. Esto ha dado motivo a incidentes y al retiro, en la última sesión, de los diputados radicales, que dejaron sin "quorum" a la Cámara, por lo que pasó a cuarto intermedio.

En esa sesión y a moción del diputado Lugones, se reconsideró la subvención a la Casa del Pueblo, que estaba acordada y que ahora se rechazó.

La Cámara continuó esta tarde la consideración del presupuesto.

BANCO HIPOTECARIO NACIONAL

Descubrimiento de una defraudación

Mendoza, mayo 9 — En la sucursal del Banco Hipotecario Nacional de ésta, se ha comprobado una defraudación cometida por un alto empleado, quien en los días de Semana Santa se trasladó a Chile, en viaje de descanso, sin que se sepa su actual paradero.

La defraudación, según se asegura, representa una valiosa suma, cuyo monto exacto trata de establecer un inspector general venido de ésa.

El autor de la defraudación es un antiguo empleado del Banco, que había ascendido al puesto que ocupaba por el mérito de sus servicios y la competencia probada, lo que le habían captado la confianza de sus superiores.

POR ASUNTOS PRIVADOS

Muerte del ingeniero Carlos Araya

Mendoza, mayo 9 — En la puerta de la casa de la calle Chile número 770, donde habitaba el ingeniero agrónomo Carlos Araya, se produjo esta tarde un suceso sangriento, del cual resultó éste muerto de varios tiros de revólver en el rostro y en la cabeza.

El matador que es el joven Abel Castro, se constituyó en seguida preso en la comisaría seccional.

El hecho tuvo su origen en cuestiones de carácter privado existentes entre ambos.

El extinto pertenecía al personal de la Defensa Agrícola en ésta.

Nombramiento

Mendoza, mayo 9 — Se nombró comisario general de la policía de campaña, al señor Héctor Calderón.

Ecos del rechazo de un pedido de acuerdo

Mendoza, mayo —En los círculos forenses, sociales y políticos, se comenta desfavorablemente el rechazo del Senado para el nombramiento de defensor de pobres y ausentes del doctor Federico Correa Llano, joven inteligente y magistrado, que desvinculado de toda acción partidista, ha desempeñado, hasta ahora ese cargo, con verdadera dedicación, competencia y laboriosidad.

Entre los abogados del foro y amigos se le hará una significativa demostración de simpatía.

Enlaces — Viajero — Funciones teatrales de beneficencia

Mendoza, mayo 9—En Villa Maipú se celebró el enlace de la señorita Carola Machado Doncel con el señor Alfredo C. Ortiz.

Fueron padrinos la señora Cira Doncel de Machado y el señor Belisario H. Ortiz.

Actuaron como testigos en el acto civil, por parte de la novia, los señores Joaquín Villanueva, Salvador A. Doncel y Juvenal Machado Doncel, y por el novio, los señores Eduardo Vélez, Félix Garzón Maceda y Ludovico Ivanissevich.

—A fines del corriente mes se realizará el enlace de la señorita María Dilda Agüero con el doctor Federico Correa Llano.

—Se ha concertado el enlace de la señorita Constanza Calle con el señor Camilo Troncoso Alday.

—Partió hoy para ésa, el electo diputado nacional doctor José Néstor Lencinas, quien fué despedido en la estación por numerosos amigos y correligionarios suyos, los que, al partir el tren, le hicieron una entusiasta ovación.

—La empresa del teatro San Martín resolvió dedicar el producto de las "matinées" de los jueves, a beneficio de la Asociación Escolar Mutualista.

CORDOBA

LAS COMISIONES MUNICIPALES

Quejas del vecindario

(De nuestro corresponsal en Arias)

Son inútiles todas las gestiones hechas por el vecindario de Arias, con objeto de que el Poder Ejecutivo designe las personas que deben componer la comisión municipal en esta localidad.

La situación de acefalía en que se encuentra la municipalidad de este pueblo, ocasiona serias molestias al vecindario, pues faltan los servicios públicos más indispensables.

Alumbrado no hay, como tampoco servicio de limpieza; la falta de este último, puede ocasionar serios inconvenientes, especialmente en lo que respecta a la salud de los habitantes de este pueblo.

Las calles y caminos se hallan en pésimo estado, lo que se explica desde el momento en que nadie se ocupa en su conservación y arreglo.

Agréguese a esta situación irregular, el caso de que en otra oportunidad este pueblo regaló a la última comisión municipal, el material suficiente para la construcción de un edificio que se destinaría a colegio fiscal, cuyo material ha sido empleado en construcciones de un edificio de propiedad particular.

Debe tenerse presente que Arias, es un centro de población importante rodeado de numerosas colonias agrícolas y que tiene bien merecida la atención de las autoridades, a fin de que se le provea de la comisión municipal, con objeto de que se restablezcan los servicios que se piden: como también se investigue el verdadero destino dado al material donado por los vecinos para la construcción del edificio escolar.

SESION DEL SENADO

Retiro de los miembros radicales

LA ASAMBLEA DEL 17 DE MARZO

Córdoba, mayo 9 — La Cámara de Senadores celebró reunión esta tarde.

Abierta la sesión, se leyeron diversos mensajes y proyectos remitidos por el Poder Ejecutivo, y se dió cuenta de cinco pliegos remitidos por éste, para ser abiertos en sesión secreta, como también dos despachos de la comisión de peticiones y de poderes, con idéntico fin.

En consecuencia, se pasó a sesión secreta, y se procedió a la apertura de los mencionados sobres.

Pocos minutos después, se retiraban los senadores radicales.

Ha trascendido en el público que en dichos pliegos se solicitaba la autorización del Senado para efectuar diversos nombramientos judiciales, como así también la designación del presidente del Consejo de Educación, dándose como candidato para ese cargo al doctor Félix Garzón Maceda.

El Senado ha sido citado nuevamente para mañana, a las 2.30 p. m.

Con motivo del retiro de los senadores radicales, se asegura que sus colegas demócratas partidarios del doctor Garzón, tienen el propósito de no concurrir a la asamblea legislativa, con objeto de dificultar la ceremonia de la recepción de los nuevos mandatarios, como un acto de represalia contra los legisladores radicales, que manifiestan que no concurrirán a las próximas sesiones.

Córdoba, mayo 9 — Para mañana a las 10 a. m., ha sido citado a las antesalas de la legislatura, el bloque parlamentario radical, con objeto de cambiar ideas sobre los sucesos recientemente producidos, y adoptar las medidas que correspondan, a fin de contrarrestar el plan que se proponen desarrollar los legisladores demócratas, partidarios del doctor Garzón.

Córdoba, mayo 9 — Acerca de la noticia anterior, relativa a los pliegos cerrados enviados por el Poder Ejecutivo, se sabe de buena fuente que ellos tratan de los siguientes asuntos: Solicitud de acuerdo para nombrar presidente del Consejo de Educación al doctor Félix Garzón Maceda; camaristas a los doctores José Del Viso, Tomás Castellanos (reelecto), y Juan B. González; fiscal en Río Cuarto, al doctor C. Oliva Vélez; director del Banco de Córdoba al doctor Julio Cámara, y varios jueces de paz letrados y legos.

Con motivo de la versión que trasmití, respecto a que los legisladores demócratas no concurrirán a la asamblea del 17 de mayo, "La Opinión", órgano adicto al gobierno, dice:

El ausentismo deliberado de los legisladores radicales, producirá por contragolpe la ausencia de los demócratas en la asamblea legislativa, lo que de producirse, traería como consecuencia un interinato en el gobierno del senador Leal, hasta tanto se restablezcan las dificultades producidas.

CAMARA DE DIPUTADOS

Proyecto de indulto

Córdoba, mayo 9 — Bajo la presidencia del doctor Mariano P. Ceballos y con asistencia de 21 miembros, celebró sesión esta mañana la Cámara de Diputados.

Se dió entrada a diversos proyectos, como así también a uno presentado por el diputado doctor Emilio Sánchez, por el que se concede indulto a ciertos penados, en celebración del próximo centenario, cuyo articulado se resume así:

Se acuerda indulto a los penados cuyo delito se hubiera perpetrado antes del 1º de mayo del corriente año, y que sin ser reincidentes, gocen de conducta ejemplar y lleven sufrida la mitad de la pena de penitenciaría, siempre que ésta no exceda de diez años.

A los que sufrieren una condena de penitenciaría o de presidio por más de diez años y les falte dos años para cumplir los dos tercios de la condena, sin ser reincidentes y gozar de conducta ejemplar. Y, por último, a los que sufrieren una condena por homicidio provocado homicidio por culpa o imprudencia, por simple disparo de arma de fuego, que no sean reincidentes y gocen de buena conducta.

La libertad de los indultados deberá efectuarse el 9 de julio del corriente año.

Por el mismo proyecto se autoriza al Poder Ejecutivo a dar los fondos necesarios al patronato de presos para reintegrar a sus domicilios dentro del territorio de la provincia, a los indultados desvalidos.

ACUARTELAMIENTO DE TROPAS

Córdoba, mayo 9 — Se confirma el acuartelamiento de las fuerzas militares destacadas en esta ciudad, las que se encuentran listas para partir de un momento a otro, aunque se asegura que es para efectuar maniobras.

JEFES POLITICOS DEL NUEVO GOBIERNO

Córdoba, mayo 9 — Pueden darse como definitivamente resueltas por el nuevo gobierno, las siguientes designaciones de jefes políticos de los departamentos:

Santa María Marco Antonio Villagra; Colón, Clovis J. Ousset; Calamuchita, Pedro Machado; Minas, Rafael Lloveras; Pocho, Angel Oviedo; Ischilín, capitán Pedro García; San Justo, Bartolomé Abia; Marcos Juárez, José D. Racconc; Río Cuarto, comandante Ernesto James; Cruz del Eje, Ramón López Sánchez; Totoral, Cornelio Vaca; Río Seco Marcos Patiño; Tulumba, Emilio Sibuet; Unión, Félix González; San Javier, Pedro Castellanos; Río Primero, José S. Cuestas; Río Segundo, Ignacio Moyano Mansilla; Sobremonte, Celedonio Samamé, y Punilla, Antonino Molina.

De las jefaturas políticas de Tercero Abajo, Tercero Arriba, Juárez Celman y General Roca, nada se ha resuelto en definitiva todavía.

También serán designados jefes de policía de Río Cuarto, el señor Jaime Sarandón, y de Bell Ville el señor Aníbal Blanco, receptor de una sección de la capital el señor Nicanor M. Montenegro, y director de la biblioteca de Córdoba, el doctor J. Z. Agüero Vera.

MEMORIA DE LA CAJA DE JUBILACIONES

Córdoba, mayo 9—Acaba de publicarse la memoria de la caja de jubilaciones, correspondiente al segundo año de administración, la que contiene revelaciones sobre mala concesión de jubilaciones a determinadas personas, cuya suma total asciende a un importante monto.

Viajeros

Córdoba, mayo 9—Partieron hoy para ésa, el doctor Julio C. Borda, vicegobernador electo, y el ingeniero Herminio Capdevila, futuro ministro de Obras Públicas.

Banquete al gobernador—Demostración—Viaje de peregrinos a Catamarca.

Córdoba, mayo 9—Con motivo de terminar su gobierno el doctor Cárcano, los amigos de éste le ofrecerán un banquete el 18 del corriente en el Plaza Hotel.

—El Círculo de Obreros de Córdoba asociándose al homenaje que tributarán los círculos similares de la República a los doctores Bas y Caffarata, obsequiará a éstos con artísticos pergaminos.

—Se continúan activamente los preparativos para la peregrinación al santuario de la Virgen del Valle, de Catamarca, que partirá mañana de esta ciudad.

Reunión de presidentes de comités radicales

Córdoba, mayo 9 — Por orden del presidente del comité Radical de la capital, han sido citados todos los presidentes de comités y subcomités seccionales de esta capital, a la reunión que se celebrará mañana, a las 5 p. m., en el local del comité central.

Traslación de un juez

Río Cuarto, mayo 9 — En el próximo mes se trasladará a Rosario el doctor Benjamín Castellanos, actualmente juez del crimen en ésta.

El doctor Castellanos pasa a los tribunales de Rosario, con el cargo de juez de sentencia de primera instancia en lo criminal.

El mencionado magistrado goza aquí de consideraciones por su integridad.

Autoridades del nuevo gobierno

Río Cuarto, mayo 9 — Se informa de buena fuente que durante el nuevo gobierno será jefe político de este departamento, el comandante Ernesto James, secretario el señor Alfredo Vitulo y jefe de policía el señor Rafael Figueron.

Ecos de un hecho de sangre — Epidemia en los animales

Balnearia, mayo 9—El herido Pedro de Girgis, fué trasladado de Mármol a ésta, para su tratamiento. Su estado es delicado.

El herido, Carlos Bertola, fué enviado a Córdoba. Sus vecinos y amigos dicen que lo conocen por hombre de antecedentes inmejorables y los testigos declaran que obró en legítima defensa.

—Varios agricultores están perdiendo animales, pues se ha declarado una epidemia en los equinos. Han solicitado consejos e instrucciones al Ministerio de Agricultura, y han enviado sangre de un caballo muerto.

Expedientes judiciales abandonados—Viajeros

Río Cuarto, mayo 9 — En Villa Huidobro se encuentran abandonados más de mil expedientes, que han quedado allí hace año y medio, al ser suprimido el juzgado de paz letrado del departamento de General Roca.

—Procedentes de Villa Mercedes han llegado la señora Rosaura de Ferraro y su hija Armenia.

Viajeros

Deán Funes, mayo 9—Partieron para Catamarca los presbíteros Bernardo Tissera y José M. Blanch y el señor Pedro N. Osan.

SAN LUIS

RIEGO EN VILLA MERCEDES

El Ministerio de Obras Públicas de la Nación, por decreto dictado ayer, no hace lugar a la petición formulada por varios vecinos de Villa Mercedes, para que el canon de riego que adeudan por el año 1915 se les cobre de acuerdo con la tarifa del año 1914, y no con la aprobada por decreto de 14 de septiembre próximo pasado.

La escuela normal

San Francisco, mayo 9—Con mucho entusiasmo se continúan los preparativos para las fiestas mayas, dirigidos por los estudiantes y el personal docente de la escuela normal.

Es muy elogiada la idea de la dirección de ese establecimiento, que trata por todos los medios de estimular y difundir los principios literarios y el amor a la lectura.

—Aún continúa sin cobrar sus sueldos el personal de esa escuela, al que no se le paga desde enero.

ENTRE RIOS

Fusión de sociedades italianas—Viajeros—Venta de novillos

Concordia, mayo 9—Como hay en esta localidad tres sociedades italianas de socorros mútuos, se hacen gestiones en el sentido de fusionarlas en una sola, que sea un digno exponente de la colectividad de ese país radicada aquí.

Se constituyó una comisión encargada de llevar a la práctica el proyecto indicado, presidida por el agente consular de Italia, señor Juan L. Travers.

—Han visitado esta ciudad, por asuntos comerciales, los señores Pedro Newkirk y David D. Jhonston.

—Se vendieron 2.000 novillos a 73 pesos cada uno, y 1.000 a 90 pesos, destinados al frigorífico de Zárate.

Hay demanda de novillos para faena, pero escasean.

Fallecimiento lamentado

Paraná, mayo 9 — Hondo pesar ha causado en esta sociedad el inesperado fallecimiento de la señora Manuela Echagüe de Buglieto, y de su esposo Luis Baglietto.

Candidato a diputado provincial—El servicio de correspondencia

Rosario de Tala, mayo 9—La convención departamental, proclamó candidato a diputado provincial al señor Eduardo F. Lemos.

—Hace dos días que no se recibe correspondencia de ésa, debido a la supresión y mala combinación de trenes.

El nuevo horario del ferrocarril — Vuelos de Bonilla

Gualeguay, mayo 9—Empiezan a notarse los efectos del horario del ferrocarril, con el atraso en la llegada de la correspondencia de ésa, debido a la supresión de trenes.

Otro inconveniente evidenciado ayer es el que se refiere al envío de correspondencia por la vía fluvial, pues como no tiene horario fijo el vapor de la carrera, rara vez coincide con el del tren de Puerto Ruiz a ésta, quedando entonces detenida en aquel punto.

Este inconveniente podría subsanarlo la administración de correos si suprimiera el envío de la correspondencia por esta vía fluvial y utilizara en cambio para los días en que no hay tren de ésa, la vía fluvial del Uruguay, de cuyo punto puede llegar aquí oportunamente por el ferrocarril.

—Ante numeroso público, el volador Bonilla efectuó ayer varios vuelos en el hipódromo, a una altura de 200 metros. Las pruebas las efectuó con un biplano.

El volador fué calurosamente aplaudido.

SALTA

LOS MAESTROS DE SALTA

Un año sin sueldos

Los maestros de las escuelas provinciales de Salta no logran cobrar sus sueldos desde hace doce meses. Mientras tanto, al presidente del Consejo de Educación apenas si se le adeuda allí el último mes. Así lo asegura, al menos, nuestro colega "El Cívico" de la capital salteña.

Es la eterna historia. Cuando una administración de provincia debe a sus servidores algunos meses de sueldo, no se indague sobre la situación de los empleados superiores, pues de antemano se sabe que para ellos no hay dificultades de aquella índole. Y es esa circunstancia, precisamente la que más ingrato hace el significado de un pago hasta tal punto irregular.

No se comprende en virtud de qué razonamiento, por precario que este fuera, puede suponerse que sólo el jefe de una repartición tenga necesidades apremiantes que justifiquen la excepción apuntada. Por el contrario, bien claro está que son los subalternos los que más sufren las consecuencias de la falta de pago, puesto que, siendo su sueldo menor que el del jefe, su crédito habrá de guardar la misma relación diferencial.

Nadie ha de atribuir en absoluto estos atrasos en los pagos, a negligencia o incapacidad gubernativa, desde que la crisis ha afectado en mayor o menor grado a todos los organismos del país. Pero es lógico creer que, no obstante las dificultades de orden general, no se llega a un extremo como el de Salta, cuando no hay de por medio una gran indiferencia oficial.

Por lo demás, son de imaginarse las penurias que en la lejana provincia vendrán soportando los maestros, a través de un año de servicios impagos.

COLEGIO NACIONAL

Por decreto del Poder Ejecutivo Nacional, se dejó sin efecto la licitación realizada para la construcción de la primera sección del edificio del colegio nacional de Salta.

Ley nacional de subvenciones escolares — Nombramientos

Salta, mayo 9—El gobierno dió un decreto, por el cual la provincia queda acogida a la ley nacional de subvenciones para el fomento de la instrucción primaria, y se obliga al cumplimiento de las disposiciones de la citada ley.

—Fueron nombrados jueces de paz titular y suplente, del distrito Carril, para el ejercicio del corriente año, los señores Ricardo Ibazeta y Ramón López Tanco.

—Se anuncia la llegada del orador sagrado sacerdote Salvador Villalba, quien predicará en la iglesia de La Merced, el próximo 25 de mayo.

LA RIOJA

CANALES DE AINOGASTA

La dirección general de Irrigación ha sido autorizada por el gobierno nacional para realizar, dentro de la suma de 5.320 pesos, los trabajos de relleno de los canales de Ainogasta.

REUNION DE LA LEGISLATURA

La Rioja, mayo 9 — Se efectuó ayer la reunión extraordinaria de la legislatura con la asistencia de los diputados Francisco Ocampo, Ramón Doria, Carlos Alvarez, Lucio Moreira, Francisco Balgorri, Benjamín Mendoza, Domingo Gómez, Benjamín Vega Plaza, Ramón Villafañe y Natal Luna Gómez.

El Poder Ejecutivo envió dos proyectos para ser considerados y sancionados, uno referente a la concordación de las disposiciones constitucionales con la ley de elecciones, como dije anteriormente, y otro por el que se fija precio a la tierra pública, para poderla enajenar y pagar con ello los sueldos atrasados de los maestros de escuela.

Ambos proyectos fueron pasados a las comisiones respectivas.

PRECAUCIONES POLICIALES

La Rioja, mayo 9 — Después de un tiempo de relativa calma, han vuelto a surgir las alarmas, como si estuviéramos abocados a un peligro inminente. Anoche, las precauciones policiales se extremaron, pues fué acuartelado todo el cuerpo de gendarmería, se establecieron cantones, y en las azoteas del edificio de la policía se veían vigías o centinelas, que velaron durante toda la noche.

Nadie supone a qué responden estos aprestos bélicos.

Por lo demás, la población permanece tranquila.

Viaje del doctor Luna — El servicio de correspondencia

Chilecito, mayo 9—Con el tren de ayer, llegó a Nonogasta el doctor Pelagio B. Luna, procedente de La Rioja, quien viene a pasar una temporada de descanso en el pequeño pueblo de Sañogasta.

Desde ésta y otras localidades vecinas concurrieron a esperar al viajero numerosos amigos y correligionarios.

—Nuevamente se retrasó la correspondencia del litoral. Esta irregularidad, que se debe al mal servicio ferroviario, se va haciendo por demás perjudicial y molesta.

SANTIAGO DEL ESTERO

OBRAS DE DEFENSA EN TARAPAYA

El Ministerio de Obras Públicas de la Nación aprobó los planos presentados por el gobierno de Santiago del Estero, referentes a las obras de defensa del río Dulce, en Tarapaya, que se propone realizar con los fondos que le fueron girados por el gobierno nacional.

El presupuesto asciende a pesos 10.342 37.

EL FUTURO GOBIERNO

Reunión del colegio electoral

Santiago del Estero, mayo 9 — Se anuncia para el domingo próximo una reunión preliminar del colegio electoral que designará el nuevo gobernador, para lo que se ha llamado a los electores que se encuentran en la campaña.

Los radicales insistirán ante ese cuerpo en la presentación del memorial por el cual desconocen su constitución, por ser el fruto, dicen, de un fraude elaborado en el escrutinio, la consagración de los electores obtenidos por la Unión Democrática.

Maestros impagos — Estado de los campos y cultivos—Varias noticias

Santiago del Estero, mayo 9 — El personal escolar continúa impago desde hace varios meses.

—Es excelente el estado de los campos y cultivos.

—El precio de la alfalfa se mantiene a 40 pesos.

—El movimiento general en la elaboración de carbón y leña se mantiene firme.

—En breve se estrenará en el teatro 25 de Mayo una compañía de ópera.

TERRITORIOS NACIONALES

MISIONES

EN POSADAS

Los asuntos de la justicia letrada

(De nuestro enviado especial, por telégrafo)

Corrientes, mayo 9—Llegó esta mañana al juzgado federal a cargo del doctor Torrent, el proceso instruído al jefe de policía de Misiones, comandante Cordero.

Me informa el juez, que agregados al proceso por descuerdo, consistente en no querer detener al gobernador por mandato del juez doctor Sayso, vienen cinco actuaciones más, cuya clasificación mandó hacer el mismo, y que probablemente han de ser conocidas mañana.

Corrientes, mayo 9—Un diario local, al saludar al doctor Héctor Barreiro, se ocupa de los sucesos acaecidos en Posadas, una de cuyas resultancias es la detención y traslado a ésta de aquel caballero, presidente de la municipalidad de la ciudad mencionada.

Posadas, mayo 9 — Por disposición del juzgado letrado, fué conducido a Corrientes el doctor Héctor Barre

EL PROXIMO FOLLETIN DE "LA PRENSA"

"LA MANO QUE APRIETA"

fábricas industriales y muchísimos hogares debido al precio excesivo que ha alcanzado en plaza.

Respecto de la cantidad de carbón de piedra que se ha importado por los puertos de Buenos Aires, La Plata, Rosario y Bahía Blanca, en dos meses, sin contar lo que habrán importado los ferrocarriles y que, según el Ministerio de Hacienda, suman 243.468 toneladas, parece algo abultada, desde que significaría que han entrado alrededor de 4.000 toneladas por día. Esta cifra requiere la comprobación oficial; como asimismo lo exige la cantidad exportada durante el mismo período. Hemos de buscar la verdad exacta, siquiera para que el ministerio rectifique irregulares procedimientos.

MOVIMIENTO POLITICO

Partido Radical

EL COMITE NACIONAL

En el local Rivadavia 1581 se reunió ayer nuevamente el comité nacional del partido Radical, con objeto de continuar la discusión de los asuntos tratados en la sesión del lunes.

Poco antes de las 6, con asistencia de varios parlamentarios radicales, el doctor Crotto declaró abierta la sesión. En ella se trataron diversos puntos relacionados con la actual situación política.

A pesar de mantenerse en reserva los asuntos discutidos, sabemos que en la reunión se trató preferentemente sobre las últimas elecciones nacionales en Santa Fe.

A las 7 de la tarde se resolvió pasar a cuarto intermedio hasta hoy a las 4 p. m.

—El viernes próximo, a las 6 de la tarde, se reunirán en el local Rivadavia 1581 los treinta electores radicales de esta capital, con objeto de cambiar ideas.

En la reunión, que es la primera que efectúan los electores de este partido, se discutirá sobre el candidato que deberá actuar como presidente del colegio electoral de la capital, y se estudiarán asuntos relacionados con el mismo.

—El subcomité Julio Fernández Villanueva efectuará el domingo próximo, a las 3 de la tarde, una conferencia pública en las calles Bomplanq y Charcas.

—La comisión directiva del comité de la sección 17 (Palermo), se reunirá mañana a las 9 de la noche, en el local Carranza 1539, para tratar diversos asuntos.

—Mañana, a las 8.30 de la noche, se reunirán los miembros del comité de la sección 10, Balvanera Sur, en el local Belgrano 2470, con objeto de ultimar los preparativos para la conferencia y manifestación pública que realizará próximamente.

—Con objeto de celebrar el resultado de las últimas elecciones los radicales de la circunscripción 16 realizarán el domingo próximo, a las 11 de la mañana, una fiesta campestre en el local del tiro Suizo, en Belgrano.

Las entradas se podrán retirar en Cabildo 1986, Monroe 4290, Colodrero 2622 y Blanco Encalada 1654.

Partido Socialista Argentino

En el local del centro Socialista Argentino, de Villa Luro, esta noche, a las 8.30, darán una conferencia los doctores Alfredo L. Palacios y Samuel de Madrid.

En la última reunión efectuada por los afiliados de este centro, se constituyó la comisión en la siguiente forma: secretario general José Ramón Castro; prosecretario, Florián Puydebat, secretario de actas Francisco Carbone, tesorero, José R. Martínez protesorero, Rodolfo Marino, revisor de cuentas, José Tolisano, y cuatro vocales.

NOTICIAS VARIAS

La cartera del Interior

El Ministro del Interior, doctor Miguel S. Ortiz, solicitará licencia en estos días para ausentarse a Salta, su provincia natal.

Con motivo de este abandono momentáneo de las tareas por el doctor Ortiz, circulan versiones según las cuales es fácil que el caballero nombrado se retire definitivamente del gabinete. Se asegura también que esto ocurrirá después del 1° de junio próximo.

Acuerdo de ministros

En los círculos bien informados de la casa de gobierno, se asegura que, a pedido de varios ministros del Poder Ejecutivo, el Presidente de la República convocará a un acuerdo de gabinete, en el que se tratará acerca de las dificultades con que tropiezan los ministros para sus gestiones administrativas, en lo que se refiere a la inversión de fondos

Bañaderos garrapaticidas

El señor Ricardo Esmendi ha ofrecido en donación al Ministerio de Agricultura varias hectáreas en Rosario de Lerma, para que en ellas se construyan baños garrapaticidas.

Los hacendados salteños saldrán beneficiados con la instalación de estos baños, toda vez que hoy exportan mensualmente 3.000 cabezas de vacunos a Chile, y a estos animales se les abrirá el mercado de la capital federal y así los estancieros podrán librarse de las imposiciones del mercado único que hoy tienen

Prenda agraria

El subsecretario del Ministerio de Agricultura ha gestionado con buen éxito ante el Banco de la Nación, que le conceden préstamos a base de prenda agraria a varios nuevos cultivadores de arroz en las provincias de Salta, y Jujuy, quienes al sembrar 243 hectáreas con este rico cereal, han obtenido, no obstante significar una siembra no común, alrededor de 2.500.000 kilogramos.

Partida del ministro Dantas

Ayer partió en el "Amazón", el doctor Souza Dantas, ministro plenipotenciario del Brasil, quien va a ocupar en su país el cargo de subsecretario del Ministerio de Relaciones Exteriores, con cargo del despacho del Ministerio, mientras dure la ausencia del general Müller, a quien se le ha concedido una larga licencia.

Dirección de la estadística nacional

El Presidente de la República suscribió ayer un decreto por el cual se nombra director de la estadística nacional, en reemplazo del señor Francisco Latzina, quien se jubiló, al señor Kleine Samson; en reemplazo de éste fué nombrado el señor Agustín Muñoz Cabrera, actual secretario privado del Ministro de Hacienda.

Comisión internacional de legislación uniforme

Por decreto del Ministerio de Hacienda, se mandó entregar la suma de 50.000 pesos, al habilitado de la comisión internacional de legislación uniforme, para pago de gastos.

Llegada y depósito de oro

El vapor inglés "Darro", en viaje de Liverpool para Buenos Aires y escalas, que debe llegar el 12 del corriente, trae 50.000 libras esterlinas, consignadas al Banco Británico de la América del Sur.

—En la legación argentina en Roma, fueron depositadas ayer las siguientes sumas: 200 libras esterlinas, 12.000 dólares y 15.860 francos.

Sociedad de Beneficencia

En la asamblea realizada ayer por esta institución, resultaron electas socias las señoras:

Carmen Tezanos Pinto de Gómez, Rosa del Campo de Botet, Mercedes Terrero de Méndez, Rosa Murature de Murature, Teodolina Lezica de Uriburu, Rosa Sáenz Peña de Saavedra Lamas, Francisca Madero de Lynch, y Laura Gómez Aguirre de Quirno.

Centro Nacional de Ingenieros

La presidencia del Centro Nacional de Ingenieros ha invitado a sus asociados a presenciar la exhibición y prueba de un modelo destinado a evitar los choques de trenes, para esta tarde, a las 2.30, en el local de la Sociedad Científica Argentina, Cevallos 269.

Cambio de timbres postales

Por decreto del Poder Ejecutivo se ha autorizado a la dirección general de correos y telégrafos para el cambio de las estampillas para el franqueo de la correspondencia.

En sustitución de las actualmente en uso, la nueva emisión de valores menores de cinco centavos llevarán el retrato de don Francisco Narciso Laprida, presidente del Congreso de Tucumán los timbres de cinco centavos la reproducción del cuadro de la declaración de la independencia y los valores superiores, el retrato del general San Martín.

Esta emisión, probablemente se entregará al público en el mes de julio próximo y se mantendrá en vigor hasta fin de año fecha en la cual ya se emitirán con carácter definitivo todos los timbres con la efigie del general San Martín

Recaudación aduanera

Durante el mes de abril se han recaudado en las aduanas y receptorías de la República 9.661.048 pesos.

Desde el 1 de enero hasta el 30 de abril del corriente año, la recaudación ascendió a la suma de pesos 41.131.208, contra 35.643.502 pesos recaudados en igual período del año anterior.

Congreso eucarístico nacional

Hoy, a las 3 de la tarde, se reunirá en el consejo del Sagrado Corazón, Cadaso 1240, la comisión auxiliar de señoras del congreso eucarístico nacional.

Mañana a las 3, se reunirá en el mismo local la subcomisión de estudios, que preside la señora Adela Alcha de Granaja.

Personal promovido

Por decreto de ayer fueron promovidos, a contar del 1.° de mayo, en el Ministerio de Relaciones Exteriores

Director general, señor Juan Bernabé Arámburu; subdirector, Francisco Centeno, oficial segundo, jefe de archivo y bibliotecas, Rómulo Montes de Oca auxiliar principal, José E. Casas; auxiliar cuarto, Guillermo E. Martínez, auxiliar tercero, Lorenzo A. Servente. Fueron nombrados escribientes los señores José Calixto Váñez y Carlos Rodríguez Larreta (hijo).

Centro Estudiantes de Derecho

A las 10 de la noche, hora en que fueron retirados del departamento de policía las armas correspondientes, allí depositadas para su mayor seguridad, concluyó ayer el escrutinio de las elecciones del Centro Estudiantes de Derecho.

A la hora de cerrar nuestra edición aún no era posible conocer el cómputo final.

EL DIA SOCIAL

MANUEL SAENZ ROZAS — Después de larga enfermedad dejó de existir ayer, a los 75 años de edad, el doctor Manuel Sáenz Rozas, respetable caballero que gozaba de numerosas simpatías en nuestros círculos.

El extinto, por su tradición y prestigios personales, adquiridos en largos años de lucha profesional, se había conquistado un justo título a la consideración pública.

Su muerte afecta a un crecido núcleo de familias de nuestra sociedad.

Hoy serán inhumados sus restos en el cementerio del Norte, después de una misa de cuerpo presente en la iglesia del Pilar.

DIAPASON — Hoy a las 9 y 30 de la noche, se realizará en los salones del Diapasón una audición musical, con el concurso del señor Francisco Izal.

El programa es el siguiente:

Cuarteto op. 96 (cuerdas), allegro ma non troppo, lento, molto vivace, vivace ma non troppo, de Dvorak. Tannhauser, Lotta del Bardi, (balada de Wolfrano), Wagner; cuarteto op. 26 (piano y cuerdas), allegro non troppo, poco adagio, scherzo, poco allegro, finales, allegro, Brahms.

TES — La señorita Carmen Romero Cañas reunió ayer en un te, en su casa, a sus amigas, con motivo de su próximo enlace.

La señorita de Romero hacía los honores de la casa, secundada por su señora madre, Carmen Cañas de Romero.

Estaban, entre otras, las señoras María Julia Martínez de Hoz de Salamanca, Concepción Unzué de Casares, Angélica Ocampo de Ocampo, Francisca Ocampo de Ocampo, María Unzué de Alvear, Clara Cobo de Anchorena, Sara Unzué de Madero, Mercedes Unzué de Quintana, María Agustina Constanzó de Malaver, María Elena Green de del Solar, Ana Mayobre de Green, Delia Alvear de Ocampo, Cora Videla Dorna de Zemborain, María Elena Alvear Quintana de Santamarina, Albertina Ocampo de Villar, Fanny Gowland de López, Carmen Olden de Zuberbühler, Zulema Saavedra Lamas de Zuberbühler, María Emma Green de Vedoya, Cora Zemborain de del Carril, Blanca Campos Urquiza de Amadeo Artayeta, Cayetana Alzaga de Madero, Manuela Pefiela Lezica de Sassen, Manuela Romero de Lezica, Susana Cano de Hunter, Elena Sansinena de Elizalde, Lía Sansinena de Gálvez, Matilde Mezquita de Meyer Pellegrini.

Señoritas: Magdalena Ocampo, Raquel Aldao, Angélica y Francisca Ocampo, Mercedes Peña Unzué, María Cristina Méndez Terrero, Mercedes y Dolores Anchorena Cobo, Mercedes Alvear, Elisa y Teodelina Rosch Alvear, María Luisa y Elena Aldao Unzué, Magdalena Castro, María Luisa Constanzó, Ana María Green, Adela y Elena Gramajo, Adelia Acevedo, Juana y Valentina Sáenz Valiente, Carmen Delia Gómez Romero Carmen Hunter, Carmen y Josefina Zuberbühler, Zulema Zuberbühler, Elena Bernal Cañas y Delia Madero Alzaga.

DIPLOMATICAS — El ministro del Paraguay y señora María Gondra de Saguier ofrecerán una recepción el domingo, de 5 a 7, con motivo del aniversario de la independencia de su país.

LAS FILOMENAS — Esta asociación realizará mañana su primera reunión del año. A las 9 se oirá una misa en San Miguel, oficiada por monseñor de Andrea.

CENTRO PUNTANO — La comisión directiva de este centro, que preside el doctor Rafael Sekano Acosta, ha resuelto dar un baile el 23 del corriente, a las 10 p. m., en los salones del Majestic Hotel, en obsequio de las familias de sus asociados.

BENEFICIOS — Esta noche se efectuará una función extraordinaria en el Select, a beneficio de los pobres que socorre la conferencia de señoras de San Vicente de Paúl, establecida en la iglesia San Juan

Patrocina esta fiesta la siguiente comisión:

María Ana C. de Girado, presidenta; Emilia M. Pirán, Matilde P. de Carranza, Margarita E. de Reynal, María G. de Pereda, Ana A. de García Hernando, Romana F. de Areco, Elvira E. de Jacobé, Débora C. de Jiménez, Dolores L. Barrenechea, Sara Palacios, Magdalena C. de Bullrich, María Ortiz Basualdo, Ernestina B. de Mosquera, Josefina A. de Cantilo, Pastora M. de Marcó del Pont, María A. de Reynal O'Connor, Julia O. de Bullrich Elena S. de Elizalde, Mercedes B. de Casares, María Isabel D. Arana, María Ana G. rado, Ana Marcó del Pont, Paz Ll. de Cantilo, María Zulema Cranwell, Adelia María R. de Olaeta, Elena M. de Acebal, Carlina Pont, Melchora A. de Pardo, Segunda R. de Marcó, María Isabel A. de Coll, Lonny F. de Rodríguez, Susana O. de López, María J. de Ayerza, Raquel y María Isabel Ayerza, Silvina Cobo, Adela Ocampo, María Luisa Bullrich, María Delia Gálvez, Elvira y Mercedes Jacobé, María Isabel Pereda, Lucía Argerich, Matilde y María Mercedes Carranza, Josefina Cantilo, Esther y Raquel Reynal O'Connor, Carmen Areco, Luisa y Marta Cantilo, Eugenia Domecq García Elvira y Esther Rodríguez, Raquel y Clemencia Balcarce, Carmen y Silvia Echagüe Llobet, Angélica Gómez Molina, Orosia y Adelaida Ayerza, Adela y Elena Gramajo, Elena Jiménez Olley, Lola Marcó del Pont, Mary Helguera, Lucía de Bruyn, Manuela Lloveras, María Elena Saguier, Clara Bullrich, María Ignacia Pardo, e Isabel Z. de Ocampo, secretaria

—En el teatro Buenos Aires se realizará una fiesta artística el sábado por la tarde, organizada por el taller La Providencia a beneficio del asilo Santa Celina y taller San Remigio

Se representará por un grupo de señoritas y caballeros la comedia en un acto "Sueño dorado", de Vital Aza. En la segunda parte del programa figurarán: un monólogo y coplas por la niña Reynoso Rosso; arpa y piano por las señoritas Rita y María A. Tola López Domínguez, canto, por María Keller Sarmiento, diálogo por María Enriqueta Haynes y Jorge Rojas; canto, por Enrique Salas Molina, y violín, por el profesor Miramonte

En el intervalo de las 5, el te será servido por varias señoritas

—En el Odeón se realizó anoche la función extraordinaria a beneficio de la escuela-taller de la Guardia de Honor

La compañía que actúa en ese teatro presentó un variado programa

La sala estuvo muy concurrida

—Mañana a las 8.30 de la noche, se realizará una fiesta en el citado teatro Azcuénaga, del Caballito, organizada por una comisión de caballeros, a beneficio del colegio de Huérfanas de Militares.

Entre los números del programa figuran

Asaltos de bastón, box florete sable, encuentro de "mil hijas" y ejercicios de clavas por profesores y aficionados, después habrá números de concierto, recitación y canto. Terminará la fiesta con un discurso del presidente de la comisión señor Alfredo Corvalán

CUMPLEAÑOS — Hoy cumple 90 años de edad el señor Federico Alvarez de Toledo

Con este motivo habrá una fiesta íntima y se representará una comedia.

ESCUELAS Y TALLERES SAN JOSE DE FLORES — Se reunió ayer el consejo de esta sociedad parroquial para renovar la comisión directiva de la misma. Las nuevas autoridades quedaron constituídas en la forma siguiente:

Presidenta, Consuelo Ramírez; vicepresidenta, Elena Márquez de Pinta; vocales: Victoria Fuente Ortiz, Josefa Etcheverry, Sara Montes de Oca de Cárdenas, Inés Ramírez, Josefa Mañé, Esther Sosa, Margarita Mañé, Carmen Haedo de Rivero, Josefina A. de Madrona, Catalina F. de Salinas, María Della Cárcova, Julia Escudero, María C. Berseba y María M. G. de Etcheverry

Fué nombrada secretaria por unanimidad, y primera vocal del consejo, la señorita Josefina F. Etcheverry.

DEMOSTRACIONES — El personal superior de la dirección de correos y telégrafos y un grupo de amigos del doctor Salvador L. Carbó han resuelto ofrecer a este caballero una demostración, consistente en un banquete, con motivo de su jubilación como secretario general de la citada repartición nacional.

El banquete se realizará el sábado próximo en el hotel París, donde la comisión organizadora ha resuelto recibir las adhesiones.

ENLACES — En la capilla de las Victorias será bendecido el 19 del corriente el enlace de la señorita Esther M. de la Serna con el señor Roberto Gismondi D'hers; actuarán como padrinos la señora Ana Ramos de la Serna y el señor Eduardo Gismondi.

En el acto civil serán testigos los señores Simón A. Lob y Santiago Brié, por parte de la novia y por parte del novio, los señores Cornelio V. Viera y Francisco D'hers.

—Mañana, a las 5 p. m., y en casa de la novia se efectuará en la mayor intimidad el enlace de la señorita Alcira Ferreyra Córdoba con el señor Mario R. de Zavalía. Serán padrinos el doctor Calixto Ferreyra y la señora Carmen Posse de Zavalía.

—Hoy se realizará el matrimonio civil de la señorita Ana Pontaut con el señor Luis Vernet Basualdo.

Serán testigos los señores Manuel Carlés, Jorge Cantilo, Pedro M. Elicagaray y Juan Pradére, por la novia, y Emilio Vernet Basualdo, Angel Gallardo, Federico Vernet y José Luis Cantilo por el novio.

La ceremonia religiosa se efectuará mañana.

—Esta tarde, a la 1, será consagrado el enlace de la señorita Carolina Coronado con el señor Ricardo Harriague Castex, ceremonia de la que serán padrinos la señorita Paula Harriague Castex, hermana del novio, y el señor Juan Esteban Coronado, padre de la novia.

Después de la ceremonia habrá una recepción en casa de la familia de la novia.

El señor Harriague Castex fué obsequiado anoche con un comido que le ofrecieron sus amigos en el París Hotel, despidiéndole de la vida de soltero.

—El 24 se realizará el enlace de la señorita Carmen Peyrot con el señor Miguel Castro.

—El 15 del corriente será bendecido en la iglesia San Miguel, el enlace de la señorita Elvira Ceretti con el señor Luis S. Gismondi

Serán padrinos la señora Lía Gismondi y el señor César A. Ceretti.

DESDE BELGRANO — En la mayor intimidad, debido al luto que guarda la novia, se realizó ayer el enlace de la señorita Margarita Cettuzzi con el doctor Fermín M. Alsina.

DESDE SAN FERNANDO — En el teatro de esta localidad se realizará una función especial esta noche, a beneficio de la Olla del pobre.

Prestigian esta fiesta las siguientes señoras y señoritas:

Rosalina B. de Costa, Herminia S. de Pechemiel, Felisa F. de Barbará, Elvira B. de García, Mercedes G. de Loumagne, Inés P. de Gutiérrez, Zuloma C. de Doyle, Fermina S. de Berretta, Isidora P. de Navarro, Emilia R. de Duhalde, Margarita M. de Chiappe, Melitona Ll. de Sharples, Amalia P. de Minorini, María O. de Garma, J. V. de Canosa, Herminia Pechemiel, Carmen Pazos, Aurelia y Sara García, Adelina Ordóñez, Mercedes García, Elisa y Mercedes Sharples, Elvira Costa, Rosa Esther y Elsa Cúneo, Otilia Berretta, Olga Bazzi, Argentina Garoppo, Corina Galli, Magdalena Rossi.

DESDE ALTA GRACIA — Con motivo de la llegada de numerosas familias al hotel, se anuncia la celebración de varias fiestas durante la temporada de invierno.

Se encuentran en ésta, entre otras, las familias de:

Anchorena, Marcó del Pont, Areco, Zapiola Nunes, Díaz, Rodríguez Silva, Bilbao, Henderson, Bravo, Moreno, Gallo, Jiménez, Newell, Leslie, Castellanos.

DESDE FLORES — Se ha concertado el enlace de la señorita Magdalena Cúneo con el señor Emilio Romayza.

CAMBIOS DE RESIDENCIA — Salidas: Para Santa Fe, los doctores Miguel G. Méndez, Marcos B. Figueroa y Rodolfo Erausquin.

—Para Rosario, el señor Gregorio Centurión.

—Mañana, para Tandil, el señor Carlos Burmester y señora Matilde Correa Morales.

Llegadas: Del Tigre, el señor Enrique Jorge y familia.

—Ayer, de Olivos, el doctor Antonio Vidal y señora Sarah Maturana.

—De su estancia en Egaña, el señor Carlos Díaz Vélez y familia, el señor Belisario Alvarez de Toledo y señora Carmen Díaz Vélez.

VIAJEROS — Salidas: Ayer, para Europa, Mr. Henry C. Dudley y señora.

ENFERMOS — Enferma, la señora María Echeverría de Oliver.

—Se halla gravemente enfermo, en Moreno, el señor Víctor M. Pader.

—Fué operada ayer con resultado satisfactorio la señora Lucrecia C. de Ure.

—Sigue bien la señora María Ayerza de Peró.

—Se ha notado una halagadora mejoría en el estado de la señora María Luisa García Estrada de Aguirre.

—En el mismo estado delicado, el señor Carlos Zuberbühler.

NECROLOGIA — En la iglesia del Santísimo Sacramento se oficiaron ayer misas por el alma de la señora Julia Eastman de Zapiola. Asistió al acto numerosa concurrencia.

—Por el descanso de la señora María Antonia Acevedo de Alvarez se oficiaron ayer misas generales en la iglesia del Santísimo Sacramento.

—Fueron inhumados ayer en el cementerio de la Recoleta los restos de la señora Adelina T. de Seelstrang.

Numerosa concurrencia asistió ayer al funeral rezado en el templo San Nicolás en memoria del señor Victorino de la Riega

—Por el descanso de la señorita María Josefa Nelson se dijeron misas ayer en la iglesia Santa Catalina de Sena

—Falleció ayer, a los 41 años de edad, el señor Alberto Almanza

El sepelio de sus restos se efectuará hoy en el cementerio del Norte, previa misa de cuerpo presente en la iglesia del Pilar

NOTICIAS DE POLICIA

VENGANZA DE UN PRESO

En una de las celdas de la alcaldía tercera, situada en la calle Sáenz Peña, en la tarde de ayer, por una causa nimia, se trabaron en pelea los detenidos Gabino Iglesias y Leopoldo Monis.

Este último apliçó a su contrincante un puñetazo, que le produjo una escoriación en una ceja.

Anoche Monis se hallaba de cuchillas arreglando su cama, y en ese momento se acercó con toda cautela Iglesias, quien, con un botín, aplicó un golpe en la cabeza a Monis, que le hizo perder el sentido momentáneamente.

Monis cuando reaccionó vió que su rostro estaba ensangrentado, y en seguida acudieron los guardianes, quienes comprobaron que aquél tenía una herida

Inmediatamente Monis fué conducido a la división de sanidad del departamento central de policía, donde fué curado por el doctor Antonio Hasnaldo, el que comprobó que el herido tenía abierto el cuero cabelludo como consecuencia del recio golpe que le asestara su contrincante.

MONEDA BRASILEÑA FALSA

Tenemos conocimiento de que la policía de investigaciones se ocupa en la averiguación del origen de una cantidad de billetes brasileños de Banco falsos, que desde hace algún tiempo circulan en esta capital.

Aunque hasta ahora no se tiene ningún dato concreto relativo a esa falsificación, se cree que, de existir la fábrica de dichos billetes fuera de este país, han venido a Buenos Aires los circuladores, especialmente para entregarse a este trabajo.

Según informes que tenemos, la policía de Río de Janeiro también se ocupa con empeño en descubrir a los autores de billetes brasileños falsos que han circulado en esa ciudad, juntamente con los del tipo de cinco pesos argentinos, y bien pudiera ser que la falsificación descubierta en la ciudad fluminense tuviera el mismo origen que la que se ha descubierto en esta capital.

LOS DESORDENES EN LA VIA PUBLICA

Anoche, poco después de las 11, en la esquina de la avenida de Mayo y la calle Tacuarí, se produjo un desorden entre un grupo de radicales y otro de afiliados al partido Demócrata Progresista.

Estos últimos regresaban de una manifestación realizada anoche frente al comité central del partido, y se encontraron en el paraje citado con la fracción política opuesta, y al verse y reconocerse de diferentes bandos, comenzaron de ambas partes a dar vítores a sus candidatos, no tardando en irse a las manos.

La refriega amenazaba terminar mal, pues sabieron a relucir armas de fuego; pero intervino la policía de la sección 4.ª y puso fin al desorden.

En la dependencia policial citada fué detenido Agustín Carlos Terragno, porque se le sorprendió en el grupo de desordenados, en circunstancias en que empuñaba un revólver.

—

Anoche pasó un grupo de muchachos por la esquina de las calles Lavalle y Maipú, donde está instalado el comité central del Partido Demócrata Progresista.

Varios de aquéllos dieron gritos, vitoreando al Partido Radical, y en esa circunstancia se produjo un estampido, según se cree, de arma de fuego, que ocasionó alarma entre los transeuntes.

Algunas personas han manifestado que la detonación partió del aludido comité, pero la policía de la sección 1.ª no ha podido establecer nada al respecto.

LAMENTABLE ACCIDENTE

Ayer a las 8.30 de la mañana, la autoridad policial de la sección 42.a tuvo conocimiento de que en el hospital Durand había dejado de existir José L. Dujarreta, argentino, de 44 años de edad, carrero, y que se domiciliaba en la casa Canalejas 941.

Según se ha podido comprobar, anteayer a las 10 de la mañana el extinto se hallaba descargando bolsas de harina en el interior de la panificación Argentina, situada en la calle Canalejas 753, y debido a un descuido pisó en falso y cayó al suelo, ocasionándose una herida en la cabeza, de cuyas resultas falleció.

EMPLEADOS JUBILADOS

Se han acogido a los beneficios de la jubilación los subcomisarios Américo Larrosa y Gabino Read, y el oficial inspector Pedro Gabino.

Estos tres funcionarios han prestado muy buenos servicios a la policía, y entre el personal superior y subalterno de esta repartición gozan del mejor concepto

Supuesto estafador

Un hombre, que dijo llamarse C. Lascano, se presentó en la casa de instrumentos ópticos de Angel Panizza, situada en la calle Carlos Pellegrini 122, y solicitó un par de gemelos de larga vista y eligido el de su agrado, pidió que se lo enviaran a la calle Victoria 633.

Fué allí un empleado de dicho comercio y, observando que el domicilio indicado era una casa de escritorios con salida a la avenida de Mayo, y que Lascano no vivía allí, solicitó al cabo de policía Donato Potenza que lo acompañara. Ambos se entrevistaron con Lascano; pero al observar éste que el empleado iba en compañía de un representante de la autoridad, se dió a la fuga, siendo detenido por aquél, en la esquina de Perú y avenida de Mayo, y conducido al local de la comisaría 2.ª.

Comisaría 10.ª

La jefatura de policía ha concedido licencia al comisario de la sección 10.ª Samuel Ruffet, quien se halla enfermo

Ha sido designado para que reemplace a dicho funcionario, el subcomisario Antonio Rodríguez.

Incendio

Poco antes de las 2 de la madrugada de hoy, se declaró un incendio en un salón de 7 metros por 6, que sirve de depósito, en la panadería existente en la calle Charcas 3038, de propiedad de Leopoldo Rial.

Concurrió el cuerpo de bomberos, el cual consiguió extinguir el fuego media hora después.

El establecimiento giraba con un capital de 25.000 pesos. Las pérdidas no han sido aún valuadas.

El oficial de bomberos Anaya, resultó herido.

Hechos diversos

En el cuartel Palermo, de la guardia de seguridad de caballería, el cabo Eustaquio Esquivel cayó del caballo que montaba y se produjo heridas en el rostro.

La víctima fué llevada al hospital Juan Antonio Fernández.

Accidentes del tráfico

En la calle 25 de Mayo, frente a la casa señalada con el número 60, Jorge Gallat fué derribado en tierra por el automóvil de alquiler que guiaba el "chauffeur" Jerónimo Maestro, quien resultó con heridas leves en la frente y en las piernas, que le fueron curadas por la Asistencia Pública.

El conductor del automóvil se encuentra detenido.

—Ayer por la tarde, en la calle Herrera entre las de Suárez y Brandsen, Andrés García, de 13 años de edad, al descender de un tranvía eléctrico línea 21, perdió el equilibrio, cayó al suelo y fué lastimado por las ruedas del coche acoplado

García sufrió heridas graves en el pie izquierdo y fué recogido por una ambulancia de la Asistencia Pública, que lo trasportó al hospital Rawson.

El motorman y guardas que iban a cargo del tranvía fueron detenidos

Riñas y heridos

En la playa de verduras del mercado Abasto Proveedor, sito en la calle Corrientes y Anchorena, José María Lagos fue herido en el ojo izquierdo de un puñetazo que le asestó un individuo que no ha sido detenido.

—En la calle Rivadavia frente a la casa señalada con el número 2185, un menor que no fué detenido, armado de un cuchillo, infirió un puntazo en la espalda a Saverio Teramo, quien fué curado por la Asistencia Pública.

Accidentes en el trabajo

En el corralón Garay 3252, el operario Mendieta, que se encontraba trabajando sobre un andamio para desarmar un estanque, cayó al suelo y se produjo heridas en diversas partes del cuerpo.

Fué llevado al hospital Ramos Mejía.

—En la casa en construcción Azcuénaga 615, el capataz Esteban Petri cayó desde un andamio donde se encontraba trabajando y sufrió heridas graves en distintas partes del cuerpo, de las que se asiste en el hospital de Clínicas.

Por cuestiones del trabajo

Los barrenderos municipales Vicente Longo y Antonio Storopoli, en la avenida Alcorta y la calle Colonia, sostuvieron un violento cambio de palabras por cuestiones del trabajo, a raíz de lo cual se trabaron en riña, armados de palos, resultando ambos heridos.

Fueron curados por la Asistencia Pública y detenidos por la comisaría 28.ª

Robos y hurtos

Ayer penetraron ladrones en la casa Cerrito 1366, ocupada por la familia del señor Julio Irigoyen, y hurtaron 1.000 pesos.

—Enrique San Román, domiciliado Gurruchaga 2064, denunció en la comisaría 41.a la sustracción de ropas y alhajas por valor de 900 pesos.

Daño intencional

Severino Ballina, que ocupa la casa Quilmes 366, denunció en la comisaría de la sección 34.ª que durante la noche pasada, autores desconocidos arrojaron alquitrán contra el frente del edificio Chicliana 3261, ocasionando perjuicios por valor de 100 pesos.

Estafa

Cándido Parra, domiciliado accidentalmente en la avenida de Mayo 1064, se presentó en la comisaría 41.ª y denunció haber sido víctima de una estafa consistente en la suma de 1.600 pesos.

Acusa como autor del hecho a dos individuos, cuya detención se procura.

ARTE Y TEATRO

Avenida — Con la opereta en tres actos del maestro Eysler, hicieron anoche su presentación el primer barítono Enrique Ramos, el primer tenor Manuel Alda, y la tiple cómica Carolina Beltri.

Cantó y dijo Ramos su parte de "Torelli" admirablemente, demostrando ser muy artista y como tal conservando en todo momento la serenidad natural en escena y la sencillez en la dicción del que comprende que no necesita para triunfar, buscar el efecto en la galería. Puso, además, en la expresión y en el acento, la nota justa sin exageraciones ni extravagancias, acompañándose del ademán en forma correcta. Posee además una voz fácil, varonil, bien timbrada en cuya emisión se nota excelente cultura musical.

El segundo acto constituyó un triunfo para él y para Esperanza Iris, encargada del papel de "Nelly". Ambos artistas uniéronse de una forma tal, que el resultado fué un entusiasta y prolongado aplauso del público. Hasta Galeno, que no renuncia fácilmente a sacar el mayor partido posible de su parte cómica parecía alejado de la escena con el propósito de que dichos dos artistas pudieran destacarse y producir todo el efecto que por sus facultades podían conseguir.

Manuel Alda no estuvo todo lo acertado que seguramente creyó la dirección, al encargarle de interpretar el personaje "Alfredo".

Sumamente frío de carácter, carece de la vehemencia necesaria para interesar. Añádase a esto una voz que adolece de bastantes defectos y una dicción poco expresiva, y se comprenderá que no logrará en su actuación el éxito apetecido.

Carolina Beltri, como tiple cómica, es bastante aceptable, aun cuando anoche no tuvo ocasión de poder desarrollar sus facultades, pero desde luego nos pareció más artista que cantante.

Bien los coros, cuerpos de baile y presentación de la obra.

—Para esta noche anúnciase la aparición de la tiple cómica Luisa Ramos con "La princesa del dólar".

Nuevo—"Las bodas de Victorino", tonterías en un acto y varios cuadros, fué estrenada anoche por la compañía que actúa en este teatro.

El autor ha escrito una serie de escenas deshilvanadas e insulsas, salpicadas de chistes del peor gusto y pésimo efecto.

Remedo de revistas nacionales y españolas, de todo se encuentra en ella, pero desgraciadamente todo malo. Soporífera, desprovista de todo interés, se recomienda sola para las víctimas de insomnio

Bien las señoras Núñez y Conti, y señor Aranaz, los demás al unísono con la producción.

Marconi — Con "Juan Moreira" hará su presentación el viernes de la semana en curso, la compañía organizada por el actor Elías Alippi. Figuran en el elenco las actrices Angela Tesada, Carmen Sánchez y Amelia Muslo, y los actores Blanco Farías, Argentino Gómez, Merlo y otros. En breve estrenarán las obras tituladas "El grito sagrado", de González Castillo, y "El gaucho judío", de Schaefer Gallo.

Conciertos — El maestro Lamberto Pavanelli ha organizado dos conciertos que serán patrocinados por el ministro de Italia, señor Víctor Cubianchi.

Dichos conciertos se efectuarán en el Salón Augusteo, los días 15 y 16 del corriente, y el programa estará a cargo de las señoritas Alba Rosa, María Isabel Manigot, Enriqueta Salvy y los señores Carlos Rodríguez y Oscar Nicastro.

Delia Franciscus — Esta violinista ha regresado a Buenos Aires después de dar un concierto, con buen éxito, en el teatro Colón, de Rosario; próximamente se presentará otra vez ante nuestro público en una serie de audiciones en el Odeón.

El Dinero — Así se titula una película que en breve se estrenará en uno de nuestros cinematógrafos. Su argumento está inspirado en la novela de Emilio Zola que lleva el mismo nombre.

INSTRUCCION PUBLICA

En una escuela de Villa del Parque—Un núcleo de vecinos de Villa del Parque ha dirigido al presidente del Departamento Nacional de Higiene una denuncia, en la que declara que entre los alumnos de una escuela del distrito 13 se han producido varios casos de fiebre tifoidea y que en los últimos días de la semana próxima pasada falleció uno de los mencionados niños a consecuencia de difteria, sin que hasta la fecha se hayan dispuesto las medidas de carácter sanitario impuestas por tan graves circunstancias

Con abundantes consideraciones sobre el grave peligro que entraña para los alumnos y el vecindario en general la continuación de las clases, sin que se realice una rigurosa y prolija desinfección del local escolar, piden de la discreción de las oficinas de higiene la disposición de clausura de la escuela, como medio conducente a evitar la propagación de las enfermedades infecto-contagiosas mencionadas

La nota aludida recuerda que tanto la directora de la escuela como la comisión auxiliar de higiene de Villa del Parque, ante quienes fueron oportunamente hechas las denuncias del caso, no adoptaron ninguna disposición.

Nombramientos—Fueron nombradas directora de la escuela 1 de Santa Rosa de Toay la señora Nicanora A. de Mantovani y maestra de la misma escuela la señorita Victoria del Carmen Rogers.

Centro Nacional de Maestros — Se ha resuelto pasar al Consejo Nacional de Educación un proyecto presentado al Centro de Maestros, por el señor W. Jiménez, y por el cual se indica la conveniencia de adoptar medidas para estimular la concurrencia de alumnos a las escuelas nocturnas, antes de tomar represiones. En el proyecto se indica la conveniencia de establecer la obligación de concurrir a la escuela nocturna, a cierta categoría de empleados analfabetos o semianalfabetos.

El Centro Nacional de Maestros ha resuelto auspiciar una serie de conferencias para conmemorar el centenario de la independencia.

Escuela Industrial de la Nación—Mañana, a las 12 m., darán comienzo las clases de la escuela intermedia, donde se enseñará práctica comercial, dactilografía y estenografía, telegrafía, artes gráficas, trabajo manual de electricidad, carpintería y arte industrial. Los padres o tutores de los alumnos de la escuela deberán comunicar antes del 13 de este mes, por cuál de dichas materias se han decidido dichos alumnos.

Escuela profesional 1—En esta escuela de mujeres hay vacantes en el curso de práctica comercial, que prepara para el desempeño de puestos en casas de comercio y escritorios.

Escuela normal de profesoras — Esta tarde, a las 2, deben presentarse en esta escuela las aspir

que Feinmann; sociología, profesor A. Vidal; educación, doctor Carlos Wergara; derecho usual, doctor E. Morales Torres; derecho comercial, I. Ernesto Rodríguez; contabilidad, Miguel Angeletti; dactilografía, José Omes y A. Rezzónico; aritmética, A. Superti; dibujo, L. Astudillo, e idiomas, F. Albaslo.

SOCIEDADES Y CIRCULOS

CIRCULO BERNARDINO RIVADAVIA — La comisión directiva de este centro ha organizado para el 13 del corriente un concierto, rifa, bazar y baile familiar, que realizará en el salón Lago di Como, en ocasión de conmemorar el primer aniversario de su fundación.

LAGO DI COMO — En el local social de la calle Cangallo 1756 realizará el 14 del corriente, a las 9 p. m., una fiesta familiar, sobre cuyo lucimiento se anticipan los más favorables augurios.

UNION PATRIOTICA ARGENTINA —Anoche se realizó la segunda asamblea de los miembros de la Unión Patriótica Argentina, que había sido convocada para proseguir el estudio del programa que desarrollará la institución en el próximo centenario de la Independencia.

Entre otros puntos se resolvieron los siguientes:

Abandonar el proyecto sobre realización de un concurso literario, con el fin de no restar brillo al que ha organizado con anterioridad la Asociación de Damas Patricias, dedicar la fiesta que realizará próximamente en honor de los diputados nacionales José Luis Cantilo y Rodolfo Moreno (hijo), y del senador Dr. Joaquín V. González; destinar el producto de la velada que se realizará en la Boca, a beneficio de las instituciones de caridad de esa parroquia.

Se procedió también a llenar las vacantes existentes en la comisión directiva, la cual quedó integrada en la siguiente forma:

Presidente, Manuel S. Calvo; vicepresidente primero, Alejandro M. Unsain; vicepresidente segundo, Antonio Barceló; tesorero, Vicente Razán; protesorero, Lorenzo Rocatagliatta; secretario, Eugenio Bressan, prosecretario, Miguel A. D'Elía; bibliotecario, Martín González; vocales, Leopoldo Herrera, Ulises Codino, Gelón Martínez, Clemente Chevallier, Ricardo Najera, M. Gómez Peredo y Evaristo Baró.

SOCIEDAD ESPIRITISTA CONSTANCIA—Esta noche, a las 8.30, se realizará, en el local de la calle Tucumán 1736, la tercera conferencia de la serie de este año.

Disertará el señor Manuel Frascara, sobre el siguiente tema: "La era cristiana, su trágica agonía, su renacimiento".

La entrada será libre.

CLUB SINDICAL DE EMPLEADOS —Esta institución mutualista iniciará hoy un amplio programa cultural con la inauguración de un curso gratuito de historia universal, a cargo del doctor Miguel Osorio.

En dicho curso, que se dictará los miércoles, de 9 a 10 p. m., en el local social, Suipacha 272, pueden inscribirse en la secretaría social los interesados.

—El sábado 13 del corriente, a las 9 p. m., en el mismo local, el señor Emilio Zurita iniciará una serie de disertaciones sobre el tema "Una nueva ciencia: la publicidad".

LIGA INTERNACIONAL DE DOMESTICOS — Con motivo de conmemorar el XV aniversario de su fundación, y en honor del cuerpo médico social prepara para el domingo próximo, a las 10 p. m., una función y baile, que realizará en el Centro de Almaceneros, con arreglo a un programa variado y selecto.

Tomarán parte en la fiesta las bailarinas internacionales Iberia-Villita; la tonadillera española La Bella Lira, la niña Blanca San Martín, concertista de guitarra y los hermanos Elías, artistas de variedades.

El baile familiar figura como número de clausura de la fiesta.

FERROCARRILES

Contra la supresión de trenes—Gestiones del vecindario de Villa Lugano

La sociedad de fomento El Progreso de Villa Lugano, presentó ayer una nota a la dirección general de ferrocarriles, en la cual solicita que gestione de la compañía ferroviaria de la provincia de Buenos Aires, la nueva circulación de los trenes que ha suprimido en el horario en vigor desde el primero del corriente mes.

Las supresiones referidas, manifiesta la asociación recurrente, colocan al vecindario de aquella localidad en una situación molesta, por cuanto permanece aislado de la capital federal durante el trascurso de tres horas.

La asociación mencionada se dirigió al presidente del Consejo Nacional de Educación, para que interponga su influencia ante la dirección general de ferrocarriles, en el sentido apuntado, pues la supresión de trenes que motiva sus reclamaciones, perjudica a numerosos colegiales que por múltiples circunstancias concurren a las escuelas de la capital.

F. C. C. Argentino — Pasajes con rebaja

La administración del F. C. C. Argentino anuncia rebajas en los pasajes con motivo de las fiestas mayas. Desde el 20 hasta el 25 del actual inclusive, dicha compañía emitirá boletas de ida y vuelta al precio de ida más el 50 por ciento, de Buenos Aires a todas las estaciones fuera de la red suburbana de la capital federal.

La rebaja también se hará de todas las estaciones a Rosario, Santa Fe, Córdoba, Alta Gracia, Santiago del Estero, Tucumán, y viceversa. Estas boletas serán válidas para regresar hasta el 2 de junio de 1916.

Con dicha rebaja el precio de las boletas de ida y vuelta a las principales estaciones será como sigue:

Alta Gracia, $ 48; Córdoba, $ 47.05, Pergamino, $ 16.35; Rosario, $ 22.35; Santa Fe, $ 34.35; Santiago del Estero, $ 65.95; Tucumán, $ 71.20, y Río Cuarto, $ 42.15.

En la misma proporción se ha rebajado la tarifa de segunda clase.

—La empresa del Buenos Aires al Pacífico expenderá boletas de ida y vuelta de primera y segunda clase, al precio de ida, más 50 por ciento, desde el 19 hasta el 25 del corriente, válidas para regresar hasta el 31.

Estas rebajas se conceden en ocasión de las fiestas mayas.

Ferrocarriles del Estado

El producto de los ferrocarriles del Estado, en la semana que terminó el 6 del corriente, fué de $ 330.288, cifra que arroja un aumento de $ 63.302, sobre lo recolectado en igual período del año anterior.

El producto de cada sección, es el siguiente: ferrocarril Central Norte, $ 232.245; Argentino del Norte, 98.043 pesos.

El producto de las líneas en lo que va del año, alcanza a $ 5.205.030, lo que arroja un aumento de $ 855.464.

Los ferrocarriles de fomento produjeron las siguientes cifras: Puerto Deseado, $ 118.571, Comodoro Rivadavia, $ 172.621; San Antonio, $ 276.769, y Formosa a Embarcación, $ 58.203.

Administrador del Central de Córdoba

Llamado por el directorio, con objeto de resolver importantes asuntos relacionados con la empresa, salió ayer para Londres el administrador general del Central de Córdoba, señor H. G. Cabrett.

Mientras dure su ausencia, se hará cargo de la administración el ingeniero en jefe de la compañía, señor Archibald Jack.

Producto del tráfico

Las entradas semanales del ferrocarril Rosario a Puerto Belgrano arrojaron pesos 2.100 papel de aumento sobre las de igual semana de 1915.

—El tráfico del Buenos Aires al Pacífico ha disminuído en 309.273 pesos papel.

—Las entradas de la Compañía General de Ferrocarriles en la provincia de Buenos Aires, aumentaron en pesos 37.402 papel.

Puente sobre el río Tapia

La administración de los ferrocarriles del Estado ha sido autorizada para hacer construir una defensa en el puente existente sobre el río Tapia, en la línea del ferrocarril Central Norte.

Ramal de Peyrano a Río Cuarto

Se autorizó a la empresa del ferrocarril Central Argentino, para entregar al servicio público los primeros 100 kilómetros de un ramal de Peyrano a Río Cuarto.

PROVINCIA DE SANTA FE — INFORMACION GENERAL

TRASMISION DEL MANDO GUBERNATIVO

EL ACTO DE AYER

DISCURSOS PRONUNCIADOS

Declaraciones sobre política, economía e instrucción pública

LOS NUEVOS MINISTROS

Se realizó ayer en la ciudad de Santa Fe, con las formalidades de práctica, la trasmisión del mando gubernativo.

Sobre la ceremonia mencionada, nuestro corresponsal en Santa Fe nos trasmite la siguiente información:

Santa Fe, mayo 9 —Se efectuó hoy la trasmisión del mando.

A las 10.15 a. m. se reunió en el local de la Cámara de Diputados el colegio electoral, bajo la presidencia del doctor Francisco B. Caminos. Actuaron como secretarios el doctor Diógenes Hernández y el señor Julio Gras. Asistieron 34 electores, ninguno de los cuales era situacionista.

Hicieron acto de presencia el obispo monseñor Boneo, el gobernador y vice de Entre Ríos, doctores Laurencena y Etchevehere, respectivamente; el ministro de gobierno de la misma provincia, doctor Sagarna; el general Eduardo Ruiz, y muchos otros jefes del ejército, como asimismo los miembros de los poderes judicial y legislativo.

Alrededor de la legislatura se reunió numeroso público, y la barra estaba atestada.

A las 10.40, hicieron su entrada en el recinto el gobernador y el vice electos, quienes fueron saludados con una salva de aplausos.

Acto seguido, el presidente del colegio electoral les tomó el juramento constitucional, y a continuación el señor Lehmann dió lectura a su discurso.

DISCURSO DEL SEÑOR LEHMANN

El señor Lehmann empezó diciendo que al prestar el juramento constitucional, antes de tomar posesión de la magistratura que el pueblo de la provincia le había conferido con su voto, debía recordar las declaraciones hechas ante la opinión pública, de los principios que le inspiraban en su acción política y de los propósitos que abrigaba en caso que obtuviese la mayoría en el acto comicial, de realizar un gobierno honesto y práctico.

Con satisfacción — dijo — puedo expresar que tales manifestaciones han contribuído también al éxito electoral. Ellas eran de apariencias tal vez modestas, pero claras, de posible realización inmediata y dirigidas a satisfacer un anhelo general, largo tiempo sentido.

Además, esas promesas del candidato estaban abonadas por un partido de conducta política intachable, que perseguía un ideal que pudo ser considerado abstracto y simple por los experimentadores al parecer más experimentados, guiados por una línea en extremo rígida para el ambiente, según el decir común. Sin embargo, he visto con sorpresa cómo la energía popular ha vencido todos los obstáculos, porque ya lo había confesado, tengo una profunda fe en la fuerza de los principios de la democracia y creo en su triunfo por medio del pueblo.

Más adelante añadió:

Conozco que el período que corresponde a mi gestión administrativa no será propicio a las iniciativas excesivamente brillante y que más bien exigirá una labor precursora, oscura y acaso ingrata.

Los trágicos sucesos de que es teatro la mayor parte del mundo civilizado tienen su repercusión funesta en este país y en esta provincia, y han afectado profundamente nuestra economía. En tales circunstancias, puede afirmarse que la capacidad impositiva de la provincia está en su límite máximo, y por consiguiente hay que estudiar concienzudamente los gastos públicos, para suprimir sin consideraciones todos aquéllos que no sean indispensables, a fin de equilibrarlos con los recursos posibles.

La actual administración ha sido concebida en épocas de prosperidad general, y teniendo en vista el creciente aumento de la riqueza pública, que no era mayormente detenida por las crisis económicas locales. Pero ahora pasa una gran tempestad sobre la tierra; ignoramos qué trasformación traerá, y nosotros, usando un símil conocido, debemos recoger las velas de la nave del Estado hasta que la tormenta termine. Esto me propongo hacer.

Muchos servicios públicos será forzoso hacerlos con un personal más reducido, muchas iniciativas tal vez útiles, pero que demanden erogaciones, deberán ser postergadas por ahora.

En tal concepto, no serán posibles estas reducciones en lo que se refiere a la instrucción pública. Sin embargo, los recursos a ella destinados, para los cuales se cuenta siempre con la laudable aceptación de todos los habitantes de la provincia, pienso que deben ser invertidos especialmente con el fin de asegurar un mínimo de enseñanza, sobre todo en los distritos rurales, y combatir el analfabetismo, dar a todos los niños en edad escolar conocimientos elementales que despierten su inteligencia y que luego perfeccionarán en el trabajo y la vida cívica.

También es lo único que se puede hacer en estos momentos: es más fácil y útil crear y sostener muchas escuelas con estos caracteres, que unas pocas con más pretensiones.

Reconozco la conveniencia y aún la necesidad de instituciones de enseñanza variada o especial de carácter popular, que difundan las nociones de las matemáticas, de las ciencias aplicadas, de las naturales y del espíritu.

Esperamos que en un porvenir no lejano su influencia profunda se hará sentir en nuestro pueblo por su eficacia y por su número. Pero es indispensable previamente enseñar a leer y escribir a la totalidad de la población escolar, para que después esa instrucción más difícil dé sus beneficiosos frutos.

Creo, por otra parte, que es contraria al espíritu de nuestras instituciones y también peligrosa, una política escolar que propenda, aunque sea inconscientemente, a las formaciones de centros de intensa cultura, mientras quedan abandonadas zonas enormes en donde reina la absoluta ignorancia.

En estos momentos no quiero pasar en silencio mi condición de partidario, tercenezco a una agrupación política que tiene convicciones definidas, prácticas establecidas y precedentes sentados en su intervención en las luchas ciudadanas.

Ese conjunto de ideas, sentimientos y voluntad es mío también y me servirá para orientarme en las tareas del gobierno.

Mi partido, obedeciendo a exigencias democráticas evidentes, ha sancionado un programa que contiene iniciativas legislativas que estoy obligado a propiciar por convencimiento y por lealtad, ya en ocasiones anteriores he expresado cómo interpreto ese programa en sus diversos puntos, y cómo estoy dispuesto a llevar a cabo su realización sucesiva. Para ello espero contar con el concurso bien inspirado de todos los poderes del Estado y con la colaboración inteligente de mis amigos políticos en especial, y de todos los ciudadanos que se interesen en el bienestar de la provincia.

Después del discurso del nuevo gobernador, el presidente del colegio electoral invitó a la asamblea a trasladarse a la casa de gobierno, a fin de presenciar la trasmisión del mando. En seguida se organizó una columna, que recorrió la calle General López, en cuyo trayecto el señor Lehmann fué constantemente aplaudido.

En la plaza de Mayo estaban formadas las tropas en traje de gala.

El doctor Menchaca, acompañado por sus ministros y por altos empleados de la administración, esperaba en la casa de gobierno. Al llegar el señor Lehmann hubo un tumulto de gente que se atropellaba en medio de su entusiasmo.

DISCURSO DEL DOCTOR MENCHACA

Una vez restablecido el orden, el doctor Menchaca hizo entrega del bastón de mando, y en tal oportunidad dió lectura al siguiente discurso:

He llegado al final de la jornada con la convicción de haber mantenido en la ruta recorrida la orientación que me impuse. Desde la iniciación de mi gobierno fijé rumbos perfectamente definidos, imponiéndome la obligación de encuadrarme dentro de los principios del partido que me llevó al poder. El cambio casi repentino de ambiente para las instituciones políticas en la provincia, significaba una evolución netamente caracterizada, porque para ciertas costumbres, resabios, preocupaciones y rutinas había sonado la hora de la disolución. El país había vivido un régimen distinto desde que, unificadas en un solo espíritu, y durante un cuarto de siglo, estaban concentradas las gestiones administrativas y la orientación política de la época, y la evolución, entonces, consistía en el cambio fundamental de ese régimen, descentralizando, por decir así, aquellas fuerzas en los factores concurrentes.

Yo había descontado de antemano que, al romper estos moldes, tarea que imponían los tiempos actuales y las finalidades superiores de la Unión Cívica Radical, tenía que provocar una lucha de tendencias, un período de crisis, que irían siempre en aumento, a medida que el tiempo trascurriese. Y el desarrollo de estos acontecimientos, que para muchos podía haber adquirido perfiles de anormalidad, no me tomó de sorpresa, y, por el contrario, anticipaba su realización, como con conocimiento de causa. Es que estamos viviendo una época de transición iniciada aquí precisamente en Santa Fe, que castigará más fuertemente todavía y cuyo período culminante se dejará sentir, ojalá que no fuera con violencia, cuando quieran cumplirse los destinos nacionales.

Las pasiones que socavaron hondamente desviaron el rumbo de un criterio justoso, y triunfante hoy la tendencia que me combatió, adquiere con el triunfo la capacidad suficiente para dar más tarde con serenidad y con experiencia, el fallo definitivo.

A pesar de estos obstáculos e inconvenientes, que vivan siempre al amparo de la vida republicana en gestación, me propuse beneficiar los destinos a que está sometida la provincia de Santa Fe, eminentemente agrícola, con el problema de la subdivisión de la tierra, casi realizado, problema que es un anunciado de la preponderancia vital y económica de la campaña sobre las ciudades, fuerza a la que este gobierno ha tomado como norma de conducta, y a la que ha dedicado preferente atención en todo momento, sin vacilaciones de ninguna especie.

Como un complemento de la visión que tuve de su fuente de riqueza, adquirí el convencimiento de que era necesario desparramar profusamente sus beneficios incalculables de la instrucción primaria. Si que he realizado obra, porque palpo los resultados, o porque los preveo; pero dejo constancia de mi satisfacción a medias, porque no veo realizado, como fué mi aspiración, el proyecto de quinientas escuelas más, difundidas convenientemente en el territorio de la provincia.

La educación de la masa popular es, sin ninguna duda, el origen de la riqueza y de la libertad, y aquí, en Santa Fe, sus beneficios alcanzarán, para que desaparezcan los regionalismos que mortifican y sea la provincia en el porvenir una e indivisible.

Por otra parte, quiero dejar constancia, que, a pesar de la conflagración europea, las inundaciones habidas en la provincia, y su consecuencia lógica, la crisis que nos envuelve, hemos disminuído la deuda externa, se han hecho los servicios con toda regularidad, dejando en esta forma a salvo el crédito del Estado. Durante todo el período de mi gobierno se ha pagado religiosamente la administración y han quedado solamente para cumplir estas exigencias los meses de marzo y abril del corriente año.

Dirigiéndose luego al nuevo gobernador, el doctor Menchaca terminó así la lectura de su discurso:

Cumplo con el deber de entregaros el gobierno de la provincia, con el símbolo de este bastón de mando. Hago votos por vuestro acierto en el gobierno, y por la tranquilidad que es menester, para que vuestras gestiones sean provechosas para el bienestar del pueblo y progreso de la provincia.

CONTESTACION DEL SEÑOR LEHMANN

El señor Lehmann contestó al doctor Menchaca con las siguientes palabras:

Recibo de vuestras manos las insignias del mando. Todos los ciudadanos que han aceptado las responsabilidades inherentes a las magistraturas públicas, quedan sujetos al juicio de la opinión y del futuro inmediato o lejano, según la trascendencia de sus actos.

Con esa idea permanente en mi espíritu, me hago cargo del gobierno de la provincia, y con la conciencia serena de este momento pospongo mis intereses personales a las exigencias superiores y permanentes de nuestra colectividad.

En seguida, el doctor Menchaca, se retiró de la casa de gobierno, acompañado por sus ministros. Nadie lo aplaudió.

Poco después el nuevo gobernador firmó un decreto por el que nombra ministro de Gobierno al doctor Francisco P. Valdez; de Hacienda, al doctor José Araya, y de Instrucción Pública, al doctor Francisco B. Caminos.

Estos prestarán juramento a las 3 p. m.

EL "QUORUM" EN EL COLEGIO ELECTORAL

Santa Fe, mayo 9 — En el colegio electoral se consiguió hoy "quorum" debido a la asistencia de los electores demócratas. Sin éstos, hubiera debido asumir el mando el presidente de la Cámara de Diputados, por estar acéfala la presidencia del Senado.

JURAMENTO DE LOS NUEVOS MINISTROS

Santa Fe, mayo 9 — Prestaron juramento los nuevos ministros, en presencia de numerosa concurrencia, magistrados, legisladores, etc.

CARGOS EN EL NUEVO GOBIERNO

Santa Fe, mayo 9—Fueron nombrados subsecretarios del ministerio de Gobierno, el señor Alfredo López Prieto; del de Hacienda, el señor Domingo B. Cabanillas y del de Instrucción Pública, el señor Ramón J. Doldán.

Estos prestaron juramento y tomaron posesión de sus respectivos puestos.

Santa Fe, mayo 9—Fué nombrado jefe político de Rosario, el señor Néstor Noriega y de la capital, José María Aragón. Este tomó posesión del cargo a las 6 p. m.

—Será nombrado comisario de órdenes, el señor Benito Nikilson.

—Mañana serán nombrados los jefes políticos de los demás departamentos.

Santa Fe, mayo 9 — El gobernador ofreció el cargo de secretario de la gobernación al señor José María Puccio.

—El doctor Julio Gras será nombrado tesorero general de la provincia.

—El candidato a intendente municipal de la capital el agrimensor Justo Del Carco.

—El apoderado general de la provincia en ésa será el doctor Urbano de Iriondo.

—La lista de jefes políticos de los departamentos sufrirá algunas modificaciones.

—Son candidatos a la intendencia de Rosario los doctores Remonda Mingrand y Angel Chávarri.

—Mañana será nombrado presidente del Consejo General de Educación el profesor Segismundo Ramírez.

—El diputado provincial de Entre Ríos señor Cassinelli será nombrado secretario de la jefatura política de Rosario.

RECEPCION EN LA CASA DE GOBIERNO

Santa Fe, mayo 9 — Han sido distribuídas más de 1.000 invitaciones entre las familias para la recepción que se efectuará esta noche en la casa de gobierno.

Santa Fe, mayo 9 — Una nota social brillante resultará la recepción en la casa de gobierno, cuyos salones empiezan a llenarse de concurrencia. Se ven las principales familias de esta sociedad, y las damas lucen hermosas "toilettes".

FUNCION EN HONOR DEL NUEVO GOBERNADOR

Santa Fe, mayo 9 — El gobernador asistió a la función dada en su honor por la compañía Jambrina, en el teatro municipal.

LA INTENDENCIA DE ROSARIO

Rosario, mayo 9 — El doctor José B. Abalos ha declinado el ofrecimiento que se le he hizo para ocupar la intendencia municipal de esta ciudad.

VIAJE A ROSARIO DEL MINISTRO VALDEZ

Santa Fe, mayo 9 — El ministro de Gobierno, doctor Valdez, irá mañana a Rosario, así es que hasta el jueves no tomará posesión de la jefatura política el señor Noriega.

JEFES POLITICOS ELECTORES DE PRESIDENTE

Santa Fe, mayo 9 — El vicegobernador doctor Elizalde se opuso a que electores de presidente fueran nombrados jefes políticos, pues considera que es inmoral. En ese caso se encuentran los señores Bacigalupo, Larrazábal, Berenguer y Cánepa.

Para salvar la dificultad que se encuentra, las jefaturas que se confiarán a dichas personas estarán a cargo de los comisarios de órdenes, hasta que el colegio electoral cumpla su cometido.

TELEGRAMA DE FELICITACION

Venado Tuerto, mayo 9 — Varios vecinos caracterizados enviaron un telegrama a los señores Rodolfo B. Lehmann y Francisco Elizalde, en el cual los felicitan por su ascensión al poder y les auguran "en su actuación honesta y patriótica, dicen, la obra más fecunda para el bienestar general del pueblo santafesino, como ejemplo de virtud democrática de un gobierno surgido por la voluntad soberana y la opinión pública del país entero".

Firman el despacho:

Percy Le Brett, Julián Maxwell, Juan García, Guillermo Conejo, Francisco García, David Giuland, Alfredo Giuliani, Juan Drougan, Valentín Gutiérrez, J. Onofre García, Eugenia Varela, José Luis Mazza, Guido Torriani, Lorenzo Pontiliano, Bernabé García, Francisco García, Pablo Bostán, José Garbarino, Vicente Gallego y Francisco Peralta.

INDISPOSICION DEL GOBERNADOR DE ENTRE RIOS

Santa Fe, mayo 9 — El gobernador de Entre Ríos, doctor Laurencena, que vino para asistir al acto de la trasmisión del mando, sufrió un síncope en la casa de gobierno a causa de la aglomeración de público. Esto le impidió asistir a la comida ofrecida en el hotel España por el señor Lehmann, acto al que tampoco concurrió éste.

Asistieron en cambio el vicegobernador doctor Elizalde, el vicegobernador de Entre Ríos, doctor Etchevecere, los nuevos ministros, el ministro Sagarna, diputados, senadores, etc.

Santa Fe, mayo 9—El gobernador doctor Laurencena y sus acompañantes se ausentaron para Paraná.

Fueron acompañados hasta el puerto por el gobernador señor Lehmann y por muchos capalleros.

Paraná, mayo 9 — Regresaron de Santa Fe el gobernador y su comitiva, que fueron a presenciar la trasmisión del mando gubernativo en aquella provincia.

EL DOCTOR MENCHACA

Santa Fe, mayo 9 —El doctor Menchaca no fijará su residencia en ésa, como se había dicho, pues quedará aquí para trabajar como médico y dirigir la oposición al gobierno del señor Lehmann.

Santa Fe, mayo 9 —El ex gobernador doctor Menchaca piensa trasladarse a San Nicolás, a fin de visitar a sus padres.

Permanecerá allí una semana y después irá a Buenos Aires, con objeto de visitar al doctor de la Plaza, y a sus ministros, para agradecerles las atenciones recibidas mientras estuvo al frente del gobierno.

El doctor Menchaca declaró que hará oposición al gobierno del señor Lehmann.

Dijo también que los disidentes concluirán por votar la fórmula Illgoyen-Luna.

LOS EX MINISTROS BONACOSA Y AMAVET

Santa Fe, mayo 9 — "Nueva Epoca" publica un artículo, en el que recuerda la actuación de los ministros Bonacosa y Amavet, y dice que aunque discreparon con sus opiniones, es justo reconocer que supieron ser ecuánimes en muchas cosas, con lo que se granjearon simpatías.

EL ULTIMO MENSAJE DEL DOCTOR MENCHACA

Publicamos a continuación las partes fundamentales del mensaje que el gobernador de Santa Fe, doctor Menchaca, debió haber leído ante la asamblea legislativa, al inaugurar el período de 1916.

Empieza el documento con la parte política, en la que abarca la acción de su gobierno desde el principio hasta el fin del período que acaba de terminar y dice:

En este período, como en los anteriores, los complejos problemas de orden político que se han planteado en el escenario de la provincia hanse desarrollado dentro de la más amplia tolerancia, predominando siempre ese factor esencialmente democrático que encarna la libertad y haciéndose efectivos todos los derechos al amparo de los poderes legalmente constituídos.

Prometí al iniciar mi gobierno, el más absoluto respeto a todas las opiniones y la prescindencia en los actos en que el pueblo fuera llamado a designar sus autoridades electivas, y no puedo menos que congratularme por el cabal cumplimiento del acto comicial del 6 de febrero del corriente año en que esa abstención fué en todas partes la garantía del derecho del sufragio, y aunque el efervescimiento momentáneo que producen las extremas pasiones hacen al calor de la lucha política, donde la escasa cultura popular hace discutir personas y no principios, ha pretendido empañar la obra de mi gobierno inspirada solamente en el bien colectivo, provocando recriminaciones injustas y llegando en sus ataques a herir despiadadamente las más caras vedadas de la intimidad con el exclusivo deseo de demoler los cimientos del edificio que se levanta, me permito afirmar que esa pacífica actitud en todo el período de administración se encontrará en la conciencia pública cuando nuevos gobiernos en un lejano cercano palpen la verdad de lo hecho y sigan por el camino trazado de antemano, firmes en la brecha por la experiencia de los años, desarrollando la misma proficua gestión administrativa e idéntica moral política.

Preciso es recordar, al finalizar el plazo constitucional por que fuí elegido por mis conciudadanos, esa honda divergencia que se acentuó al iniciar mis tareas con los que, miembros dirigentes del partido que me llevó al poder, pretendieron tutelar la marcha administrativa de mi gobierno, partiendo casi fatalmente de un falso concepto político. El pueblo conoce esto minuciosamente por haber trascendido en forma que aún late en el ambiente de la República no obstante la ecuanimidad empleada y los continuados ejemplos de prudencia que acusan todos los actos de mi vida pública y privada.

Y al citar estos acontecimientos, lo hago con el único interés de que se tenga presente que mi gobierno hasta visto obligado a luchar incesantemente con tendencias hostiles, dentro de la gran fuerza de ley que me encumbró a la primera magistratura de la provincia de cuyo antagonismo meramente personal llegó a sobrepasar los límites de lo lícito, ahogando los patrióticos anhelos que el pueblo cifraba en sus legítimos representantes, de cooperar a la gran obra de resurgimiento cívico y de respeto colectivo a las instituciones públicas. Pero la conducta que desde el primer instante me tracé, a pesar de tantos inconvenientes y de la oposición fraguada en el mismo seno del partido para satisfacer rencores, no ha logrado ser obstruída en su marcha hacia el mejoramiento institucional, y con los esfuerzos hechos, a diferencia de esas situaciones de los antiguos regímenes que tenían cámaras complacientes, mi gestión avalada por dignos colaboradores, al par ha logrado llenar todas mis aspiraciones las ha satisfecho en parte, en pro de un relativo bienestar, pues hay que tener en cuenta que cuatro años de gobierno constituyen un período realmente corto para en él desarrollar cualquier plan económico, máxime cuando hay que preparar el terreno de antemano, enriqueciéndolo en materias orgánicas para que fructifique la semilla.

Por otra parte, la situación económica que ha llegado a paralizar al comercio en toda la República, presentando una época financiera clasificada con el dictado de "calamitosa", ha sido reagravada en la provincia con los años insoportables de mala cosecha y con las inundaciones generales que han cubierto grandes zonas perjudicando por igual a la agricultura como a la ganadería fuentes permanentes de nuestra riqueza común, contribuidoras en consecuencia a la formación de la renta del Estado. Ningún gobierno, pues, tan combatido por los desastres naturales de una época tan llena de desgraciados sucesos, y ninguna provincia tampoco tan castigada como la nuestra por las resultancias funestísimas de una guerra colosal, que hace sentir entre nosotros todo el peso del desastre paralizando las operaciones comerciales de nuestros productos y el pánico de zozobra y de temores a los que aquí desarrollan su actividad en el emporio de nuestra floreciente industria nacional.

GOBIERNO, JUSTICIA Y CULTO

Después de referirse a los actos electorales desarrollados en su último año de gobierno, dice:

La ley número 1843, promulgada el 28 de mayo del año próximo pasado, autorizando los gastos necesarios que demandase la comisión "ad-honórem" encargada de la revisión de la ley orgánica y Códigos de Procedimientos en materia civil, comercial y criminal, ha resuelto el problema de proveer a la provincia en época próxima de una legislación procesal más amplia y que responda a las exigencias del progreso jurídico de los tiempos actuales.

Esa comisión especial compuesta de letrados que hacen honor al foro santafecinos por su alta preparación, ha puesto mano a la obra, emprendiendo con inteligente labor la misión encomendada, la cual se terminará en breve, según informes que la misma me ha suministrado últimamente.

Pasa luego a ocuparse del problema carcelario, haciendo las siguientes consideraciones:

En junio 25 de 1915, elevé a esa Legislatura, el correspondiente mensaje y proyecto de ley sobre construcción de una cárcel penitenciaria sistema auburniano, donde se proporcionase a sus asilados, como un medio de reforma, el trabajo, reincorporándolos más tarde a la sociedad con un oficio lucrativo y hasta con un pequeño ahorro que les permitiera desarrollar sus actividades en forma honesta sin esos apremios o exigencias de la vida que entorpecen la cotidiana labor.

En seguida se relatan las gestiones realizadas hasta llegar a la compra "ad referendum" de cincuenta hectáreas en Coronda para construir el establecimiento proyectado.

A pesar de la escasa comodidad dice, de los edificios destinados a ambas cárceles, de esta capital y del Rosario, lo que se subsanaría con la construcción ya determinada, estos establecimientos llenan su cometido y merced a los constantes esfuerzos de su personal directivo se van desenvolviendo convenientemente en su misión reparadora. Su administración y su disciplina, comprueban lo que dejo expuesto.

La cárcel de Rosario con un local más amplio, en que se han efectuado reparaciones apropiadas, con talleres donde el asilado dedica al trabajo gran parte de las horas del día, ha conseguido mejorar notablemente los talleres de zapatería, sastrería, imprenta y encuadernación, carpintería, herrería y fábrica de gorras y cascos, produciendo en este año los resultados más halagüeños.

En cuanto a la institución policial he tratado de mejorarla en todo sentido, sin escatimar esfuerzos para ello.

—

Por lo que toca a la justicia letrada, el gobernador se declara satisfecho de su marcha. Respecto a la de paz, considera que la ha mejorado notablemente, llevando a su seno personas laboriosas y ecuánimes.

Durante el año fenecido ha creado oficinas de registro civil y juzgado de paz, en tres localidades y de registro civil solamente, en una.

HACIENDA

Los renglones de ingreso en su gran mayoría han acusado una disminución más o menos sería.

Los recursos estaban calculados en $ 17.525.000. Mientras tanto, su producción bruta sólo alcanzó a 16.468.458 pesos, y su producto neto—descontados el 15 por ciento y 5 por ciento que respectivamente corresponde a las municipalidades y comisiones de fomento, por concepto de recaudación en sus diversas jurisdicciones —no llegó sino a $ 15.457.074.

La circunstancia apuntada ha inducido a su gobierno a renunciar a sus propósitos de realizar obras de aliento que exigía el progreso de la provincia, habiéndose limitado a mejorar dos servicios públicos, sin apelar a medidas que pudieran ser perjudiciales a la industria, la producción, la agricultura o el comercio.

El crédito de la provincia hizo necesaria esa norma de conducta, pues la Suprema Corte de Justicia había dictado sentencias condenatorias para ella, por viejos pleitos sobre tierras. Además, las lluvias de 1914 y 1915 crearon en una gran zona una situación difícil, que obligó al gobierno a proteger a los obreros sin trabajo y a invertir, para ese objeto, sumas considerables en reparaciones de puentes, caminos y en obras de desagües.

Las reformas proyectadas, de las leyes impositivas no persiguen nuevas fuentes de recursos, ni buscan aumentar las existentes.

Atestiguan, por el contrario, el pensamiento de simplificar los impuestos, reducir los gastos de su percepción, colocarlos en un pie de igualdad y justicia para todas las clases sociales y hacerlos llegar en una ordenada proporción al capital y al trabajo productivo, a fin de exigir de ellos, lo que holgadamente pueden dar para el mantenimiento del orden social.

Refiriéndose al movimiento de las tres casas del Banco Provincial dice que él ha sido ordenado y metódico en vista de la anormal situación que se atraviesa. No obstante, esa institución bancaria ha cerrado su balance al 31 de diciembre con una utilidad líquida de $ 576.478.12.

OBRAS PUBLICAS

Hace luego una enumeración de las obras de edificación, que se han realizado, de los puentes que se han construídos o reparado, que son siete, y de las obras de desagües practicadas.

En cuanto a caminos, se ha cooperado con las comisiones de fomento a su apertura o ensanche, en casi todos los departamentos.

INVENTARIO DE LOS BIENES DEL ESTADO

Recuerda que por decreto fecha 22 de noviembre de 1915, el P. E. comisionó a la contaduría general para que procediese a levantar un inventario general de bienes muebles e inmuebles propiedad del Estado, reglamentando una disposición anterior de fecha 24 de junio, dictada sobre el mismo asunto por el Ministerio de Hacienda y Obras Públicas.

Era necesario establecer el activo de la provincia, determinar su patrimonio y registrar ordenadamente todos sus bienes fiscales, ignorados unos, detentados otros, y en situación irregular algunos.

A los efectos de esta tarea se ha dividido el inventario en cuatro grupos: edificios públicos, propiedades escolares, solares urbanos y tierras urbanas.

El inventario de muebles se ha dividido en 8 grupos: armamento y munición, correaje, vehículos, semovientes, enseres, muebles y útiles e institutos, máquinas y talleres.

Ambos inventarios quedarán permanentemente establecidos como una organización más del sistema administrativo.

EDUCACION

Después de dedicar un breve capítulo a la Universidad de Santa Fe, analiza la obra de su gobierno en lo concerniente a la creación de escuelas, como medio de combatir el analfabetismo.

Han funcionado en la provincia, durante el año 1915, la cantidad de 446 escuelas fiscales.

En el año 1914 funcionaron 429.

El aumento pues, a favor del año 1915, con relación al 1914 es de 17 escuelas, y en relación al año 1911, después del cual empezó esta administración, de 104 escuelas.

En el año 1915 la inscripción de alumnos en las escuelas fiscales fué de 61.861, de los cuales son concurrentes 56.285 y su asistencia media es de 48.152.

Han asistido al primer grado: 32.054 alumnos, al segundo grado 12.185; al tercer grado, 5.984, al cuarto, 2.263; al quinto, 1.032, y por último al sexto grado, 465 alumnos; a las escuelas especiales y nocturnas, 2.309.

Los alumnos que han asistido a las escuelas fiscales, durante el año 1915, comparados con los que asistieron en el de 1914, arroja un aumento de 4.152, y comparados a su vez con los del año 1911, dan un aumento de 17.404.

Toca luego, en capítulo aparte, la acción desarrollada por la escuela normal de Coronda, las escuelas normales en general y la escuela profesional nocturna.

PUERTO DE ROSARIO

El Poder Ejecutivo nacional denegó el pedido formulado por la sociedad anónima Puerto de Rosario, sobre el pago de los gastos de conservación de dos balizas luminosas.

—También fué aprobado el proyecto definitivo de instalaciones del Ministerio de Obras Públicas, en el puerto de Rosario, así como su presupuesto, que asciende a la suma de pesos oro 88.49.

DE NUESTROS CORRESPONSALES

INSTRUCCION PUBLICA

Círculo de estudiantes universitarios

Rosario, mayo 9 — Bajo los auspicios del Círculo de estudiantes universitarios, comenzarán a dictarse la semana próxima en la Biblioteca Argentina cursos libres de derecho comercial y de derecho procesal, a cargo de los doctores Enrique Thedy y Nicolás Amuchástegui.

Los estudiantes que forman el círculo piensan hacer de esto una universidad libre, pues más adelante se dictarán cursos de todas las materias de diferentes carreras.

Sustitución de un funcionario

Rosario, mayo 9 — Sin causa de ninguna especie, ha sido sustituído en su puesto el escribano César Varela Arias, secretario del juzgado de instrucción a cargo del doctor Jiménez Melo.

El señ

PROVINCIA DE BUENOS AIRES-ADMINISTRACIÓN, TRABAJO Y CULTURA

VACIOS DEL MENSAJE DEL PODER EJECUTIVO

El ferrocarril a Meridiano V

En diversas e importantes materias presenta vacíos el mensaje en que el Poder Ejecutivo acaba de dar cuenta del estado general de la administración pública a la legislatura.

Entre estos silencios notorios del mensaje, se destaca el referente a la situación financiera de la empresa semioficial del ferrocarril de la Plata a Meridiano V, asunto que ha motivado, en los últimos tiempos, comentarios diversos y respecto del cual el Poder Ejecutivo debía una satisfacción a la legislatura, y aún a la población de la provincia, sobre la que recae el peso de los empréstitos hechos para construir ese ferrocarril y de los errores cometidos al entregar su explotación a una empresa privada.

Sobre tan interesante materia se limita el Poder Ejecutivo a manifestar que "como preparación de las soluciones definitivas, se han realizado con sereno espíritu crítico completas investigaciones de orden técnico, administrativo y financiero, que permiten eludir muchos peligros y corregir no pocas deficiencias."

Cuál es el resultado de las investigaciones de orden técnico, administrativo y financiero realizadas?

¿Cuáles los peligros que amenazaban y cree el Poder Ejecutivo poder eludir? ¿Cuáles las deficiencias a corregirse?

El lenguaje empleado por el mensaje, no permite saber cuáles sean, ni informa sobre el estado real de tan importante asunto público. En verdad, no alcanzamos a comprender como tales frases puedan encuadrar en el concepto constitucional que impone al Poder Ejecutivo el deber de imponer a la legislatura "del estado de la administración"

Entretanto, no es misterio para muchos que, con bastante anticipación a la lectura del mensaje, el Poder Ejecutivo ha celebrado conferencias y cambiado proposiciones con la empresa concesionaria de la explotación de dicho ferrocarril y con el representante de los banqueros que tomaron el empréstito para la construcción de la línea.

No se ignora tampoco que la empresa susodicha, con su empeño de gestionar diversos créditos cerca del Poder Ejecutivo, determinó a éste a practicar una investigación, de la que dichos créditos resultan de difícil comprobación y, por último, que por esa y otras circunstancias, entre las que figura un rápido desgaste del material rodante, etc., la empresa referida se inclina a abandonar, cuanto antes, al Poder Ejecutivo la concesión de explotación, todo lo que es la sustancia sobre que giran las conferencias y convenios en tramitación.

Y si todo ello ha trascendido lo suficiente para que sea objeto del comentario público, sorprende el silencio del Poder Ejecutivo sobre asunto tan importante.

De él conocemos, no obstante ese silencio, lo suficiente para saber que las gestiones de los ministros de Hacienda, doctor Robirosa, y de Obras Públicas, señor Arana, están inspiradas en los bien entendidos intereses de la provincia. Pero no les ocurre otro tanto a la legislatura y a la población de la provincia; y ello hace justamente observable la actitud del Poder Ejecutivo al emplear frases ambiguas para nada decir, por fin sobre este asunto que tanto preocupa a la opinión pública.

Los referidos párrafos del mensaje, —forzoso es reconocerlo —no importan dar cuenta, sino silenciar el estado de la administración y desde este punto de vista, debemos observar tal actitud del Poder Ejecutivo.

EL IMPUESTO DE JUSTICIA

UN TRIBUTO ONEROSO

Se suprimieron las costas de secretaría por onerosas, pero los impuestos que se crearon en su reemplazo resultan tan o más onerosos que aquéllas, con el agregado de que el despacho de los asuntos se hace con más lentitud. Antes de la reforma, el sello de actuación era de cincuenta centavos en primera instancia; después de ella, debe actuarse en sellos de un peso y abonarse anticipadamente el impuesto llamado "de justicia".

El costo del trámite resulta elevado, y si antes los secretarios guardaban alguna consideración con el público, evitándole en lo posible el gasto de sellos, al extender las resoluciones en los espacios en blanco, ahora no se utilizan éstos, y se obliga así a reposiciones continuas, de modo que el más simple asunto insume al final una cantidad apreciable en sellado.

Sería equitativo que el Poder Ejecutivo se preocupara de buscar la forma de suprimir el impuesto de justicia o rebajar el sellado de actuación al mismo valor anterior. Se ha hablado mucho de abaratar la justicia, pero nada se ha hecho en ese sentido; por lo contrario, parece que se hubiera querido encarecerla cada vez más, a tal extremo que para muchas personas de escasos recursos es un problema iniciar un asunto, por más urgencia que revista.

No solamente se impone, como decimos, restringir los impuestos judiciales, procedimiento que provocaría mayor movimiento en los tribunales, con beneficio para el fisco, sino que, en determinados casos, la exención completa sería justa; como ser, en los juicios informativos por actos del Registro Civil y de la Propiedad, ventas supletorias a menores de edad para contraer matrimonio o para vender o hipotecar sus bienes, cuando el valor de éstos no exceda de cinco mil pesos; la misma excepción correspondería a los juicios sucesorios de un capital igual.

EL GAS DE LOS PANTANOS

Según las investigaciones practicadas por la dirección de geología y minas, ya no cabe duda de que los gases combustibles encontrados en el Delta del Paraná no son simples productos desarrollados por la descomposición de materias orgánicas de los pantanos, sino que se trata de verdaderos depósitos de antigua formación.

Las perforaciones hechas hasta el presente permiten establecer que se trata de depósitos encontrados en terreno postpampeano, formado durante una invasión marina arcaica que llegó hasta San Pedro.

En el partido denominado Arroyo del Toro se descubrió una zona de gas natural a una profundidad media de 8 a 10 metros y los sondeos efectuados posteriormente, han permitido comprobar, en 16 casos, que el gas se encuentra siempre a esa profundidad. El gas en cuestión es metano casi puro, con poca presión y rendimiento limitado.

Si de las investigaciones que posteriormente se practiquen se llega a la certeza de que es posible hallarlo más abundante y con mayor presión, se habrá encontrado en el Delta una nueva y grande fuente de riqueza

COMISION DEL FONDO DE CAMINOS

La comisión administradora del fondo de caminos resolvió acordar 10.000 pesos como contribución a las obras que la comisión de caminos del partido de Tandil, realiza en los caminos de acceso a las estaciones ferroviarias situadas en el territorio de ese distrito.

Por intermedio de sus cuadrillas administrativas ordenó, además, que se ejecuten trabajos de mejoramiento en el camino de estación Vivoratá hacia Maipú, calles de acceso inmediato a estación Copetonas, y camino de 25 de Mayo a Chivilcoy.

Asimismo resolvió solicitar del gobierno de la provincia de Santa Fe la ejecución y ensanche de los caminos de acceso a la estación Los Muchachos desde Carolina y Pobre Diablo.

LEGISLATURA

EN EL SENADO

Asuntos a estudio de las comisiones

El Senado no realizó ayer sesión, por no haber sido citado, no obstante ser día fijado por su propia resolución para reunirse.

Las diversas comisiones de este cuerpo, tienen a estudio infinidad de asuntos, muchos de los cuales son de verdadera importancia, y que deberán ser tratados en el año en curso, o destinados al archivo.

La comisión de negocios constitucionales tiene, entre otros, los siguientes.

Mensaje y proyecto de ley del Poder Ejecutivo, por el que se faculta la ocupación de caminos, calles, etc., para el establecimiento de una línea de tranvía concedida por ley de la Nación número 3358 al señor Otto Bemberg y compañía.

—Mensaje del Poder Ejecutivo, remitiendo un expediente formado con motivo de la minuta de comunicación referente a las municipalidades de la provincia que no han rendido cuenta dentro de las fechas legales al tribunal respectivo.

—Proyecto de ley del senador Márquez, por el que se establece que toda empresa que requiera vigilancia policial está obligada a pagar el servicio que se le preste.

—Minuta de declaración del senador de la Riestra, por la que se expresa el deseo de que la representación de la provincia en el Congreso de la Nación se ocupe del estudio de la ley de ciudadanía en vigor.

CAMARA DE DIPUTADOS

Proyectos a archivarse

En las primeras sesiones que la Cámara de Diputados realice, serán pasados al archivo, de acuerdo con las prescripciones reglamentarias que rigen el caso, los siguientes asuntos que se encuentran a estudio de las comisiones:

Proyecto que autoriza una comisión de bonos de tesorería por tres millones de pesos para auxiliar a los agricultores de la provincia; proyecto sobre forma de remoción y nombramiento de los jueces de paz; creación del registro de mandatos y representaciones; creación de la oficina química agrícola sobre expendio de bebidas alcohólicas al menudeo; creación del partido Manuel Quintana; creación de la oficina de estadística del trabajo; proyecto de ley derogando los artículos 72 y 73 de la ley de cercos y caminos; sobre alojamiento de obreros rurales; proyecto que declara inembargable la semilla destinada para la siembra; otro que crea la dirección general del mapa topográfico catastral; otro sobre nombramiento de una comisión que redacte un proyecto de ley de organización del jurado para determinados delitos y que establece los bienes que no pueden ser embargados.

CRONICA SOCIAL

TARDES DE PLAZA—Esta tarde, de 4 a 6, la banda de guardianes de cárceles, que dirige el maestro H. Contarelli, desarrollará un variado programa musical en la plaza Moreno.

MUSICA CLASICA — En el teatro París se efectuará esta noche el concierto de vulgarización de música clásica, por la orquesta que dirige el profesor Ruta.

COLECTA DE BENEFICENCIA—Con buen éxito continuó ayer la colecta Patria y Caridad, organizada por la comisión de señoras de San Vicente de Paúl, a beneficio de los asilos que sostiene esa institución. Por la tarde, las comisiones de señoras y señoritas encargadas de la colecta, visitaron numerosas casas de familia y reparticiones públicas

EN EL IDEAL—Esta noche se realizará en este teatro el primer concierto a cargo del trío formado por los artista Conde Tagliaferro, Telmo Vela y Adolfo Morpurgo.

ENFERMOS—Es satisfactorio el estado de la señora Rosa C. de Ricci y de su hijita Sofía Rosa.

(De nuestros corresponsales, por telégrafo)

Quilmes, mayo 9 —Ayer por la tarde en la rambla del balneario, la banda del regimiento 3 de infantería ejecutó un selecto programa de su repertorio a cuyo acto asistieron numerosas familias de ésta y de la capital

Punta Alta (Bahía Blanca), mayo 9 A una imponente ceremonia de duelo dió motivo el sepelio de los restos del infortunado médico alemán doctor Teodoro Walter, fallecido trágicamente. El comandante del buque alemán "Patagonia" pronunció una sentida oración fúnebre.

El doctor Walter era médico de los barcos alemanes fondeados en Puerto Belgrano

Isla Maciel (Avellaneda), mayo 9 — Se encuentra mejorado de su enfermedad, el padre Ramón Pérez de San Julián.

—En vías de completa mejoría el señor Severo B. Canale.

Quilmes, mayo 9 —Se han ausentado para la provincia de Catamarca el señor José Antonio Quinteros y sus hijas Celia, María Luisa y Susana.

Para el mismo destino, el señor David Soria y su señora Matilde Otamendi.

EDUCACION

PROMOCIONES EFECTIVA EN AZUL

Escuelas dominicales para adultos

Azul, mayo 9 — Los alumnos y maestros de la escuela normal han fundado una escuela dominical de adultos con dos grandes talleres, cuyos cursos serán dictados por turnos de seis profesores cada uno. En la comisión directiva figurará formando parte de todos los cursos. Esta comisión pedirá a los dueños de casa que envíen a las personas de servicio dos horas cada domingo para gozar de la enseñanza.

La prensa local aplaude la actitud de estos entusiastas maestros.

Escuela de Carlos Casares — Conveniencia de su traslación

Carlos Casares, mayo 9—El local donde funciona la escuela no reune las condiciones necesarias. El edificio es bueno, pero menos que en la parte donde convergen los corredores, que hasta ahora han servido de aulas, y que en la época de lluvias se inundan.

Por estos corredores atraviesan los vientos reinantes, cuyos alrededores se hacen malsanos, en verano las aguas se descomponen y despiden olores insoportables.

Las aulas de la escuela debe subdividirse de la manera apuntada

La escuela número 6 de Avellaneda —Importantes donaciones

Isla Maciel (Avellaneda), mayo 9 — Invitado por los alumnos del señor Pérez de San Julián, director de la escuela número 6 de Avellaneda, dicho instituto recibió ayer el señor Carlos Lanús, 96 bancos de roble torneado para muchos otros útiles. El donante, para la buena marcha de la escuela, nombró al señor Melanio un terreno contiguo para plaza de ejercicios de alumnos, contiguo a la escuela número 6, y cuyo material lo proveerá, actualmente el señor San Julián.

Con el nombramiento de estos obras no cesan los trabajos para la escuela, el señor Lanús procedió a levantar el piso del local escolar, que ocupa la casa número 33, en el dock Chivilcoy, para la formación de dos salones, e instaló las cañerías para agua corriente, con su pileta, etc., que tanto necesitaba este establecimiento.

Es comentada elogiosamente la actitud de estos benefactores de la escuela pública, y sería de desear que tuvieran imitadores.

Cinematógrafo instructivo

Quilmes, mayo 9 — Mañana a las 10 a. m., los alumnos de la escuela normal, asistirán a una función cinematográfica en el cine Sarmiento, con fines instructivos, a cuyo fin la dirección de la escuela ha preparado un programa adecuado.

Escuela normal de General Paz

General Paz, mayo 9 — En el local de la escuela normal popular ha comenzado a funcionar un curso nocturno gratuito de contabilidad y aritmética práctica, con regular número de alumnos.

EN LOS MUNICIPIOS

FERIAS FRANCAS DE LA PLATA

Trabajos de reorganización

La inspección general de la municipalidad de La Plata, ha iniciado algunos trabajos de reorganización de las ferias francas, que funcionan en la ciudad los jueves y domingos. Ha tomado diversas medidas tendientes a ese fin, en la feria franca que funciona en la avenida 60, cuyo funcionamiento considera hallarse ya normalizado.

También hará lo propio, en estos días, en la que funciona en la diagonal 74 y dará instrucciones a los inspectores encargados de este servicio, para que hagan respetar estrictamente las disposiciones de la reglamentación respectiva en vigor, la mayoría de las cuales han caído ya en desuso, como ha podido comprobarlo la inspección general después de las numerosas denuncias hechas en ese sentido.

Considera, sin embargo, la municipalidad, que no será posible, a pesar de lo dispuesto en la reglamentación, privar del acceso a las ferias, a los revendedores, por ser escaso el número de productores que concurren a las mismas. Es necesario, no obstante que la municipalidad aleje de las ferias a esos revendedores, porque debido a las exigencias de éstos en los precios, el público no halla en ellas los beneficios que deben proporcionar, si se tiene en cuenta que allí no se pagan impuestos de ninguna naturaleza.

Mientras actúen en las ferias los revendedores, perdurará el actual estado de cosas, que perjudica, en parte, al comercio que paga impuestos, sin beneficiar al público que es lo que se desean. El funcionamiento en las condiciones actuales, sólo es beneficioso para los intermediarios, que son los que encarecen los artículos que se expenden en las ferias.

Impuestos municipales en La Plata

Siguen cobrándose en la municipalidad de La Plata, con el recargo del 50 por ciento de multa, que determina la ordenanza en vigor, los impuestos generales correspondientes a la primera cuota del año corriente

El personal municipal encargado de comprobar en la vía pública, si los propietarios de vehículos se hallan en posesión de las patentes respectivas ha verificado, en los últimos días, la existencia de muchos que carecían de ellas. En estos casos, el vehículo es enviado a la administración de limpieza, hasta tanto el propietario no abone la patente, con el recargo de la multa respectiva.

El consumo de agua en La Plata

Las dos casas que proveen de agua a La Plata, entregaron, el año último al consumo de la población, 6.500.000 metros cúbicos de ese líquido, o sea un promedio de 18.500 metros por día.

La extensión de las cañerías colocadas en el año, alcanzó a 17.000 metros lineales, y el número de conexiones totales a 11.189, lo que da un aumento de 880 sobre el año anterior.

Acceso a la estación Villa Ballester —Solicitud de vecinos

Villa Ballester (San Martín), mayo 9—Mañana será presentada al gerente de la empresa del ferrocarril Central Argentino, una nota suscripta por más de 300 vecinos, pidiendo que se construya un acceso a la estación, pues cuando llueve es peligroso llegar a ella.

ENSEÑANZA UNIVERSITARIA

FACULTAD DE CIENCIAS EXACTAS

Nueva ordenanza sobre ingreso

El consejo académico de la facultad de ciencias físicas, matemáticas y astronómicas de La Plata ha aprobado una nueva ordenanza de ingreso, que, entre otras, establece.

Podrán ingresar a primer año, por resolución directa del consejo académico, los que hayan aprobado los estudios completos de los colegios nacionales, incorporados, institutos libres de enseñanza secundaria análogos a los oficiales; estos últimos deberán acreditar, además, el examen de historia y geografía argentinas.

Podrán ingresar, previa resolución favorable del consejo académico, los que hayan aprobado los estudios completos de la escuela naval militar, Escuelas Industriales de la Nación y Colegio Militar, siempre que por sus clasificaciones puedan considerarse distinguidos y de otros institutos análogos de enseñanza media, siempre que el plan de estudios de éstos, se desarrolle en cinco años por lo menos, el alumno cumpla 17 años, por lo menos, el año de su ingreso y que por sus clasificaciones puedan considerarse distinguido. Estos alumnos podrán aprobar, antes de obtener el diploma de la facultad, el curso de geodesia argentina en la facultad de ciencias de la educación. También podrán ingresar, previa resolución del consejo académico, los que hayan aprobado los estudios completos en institutos especiales y oficiales del extranjero, de carácter de los anteriores siempre que el instituto de que provengan tenga más años, o un término equivalente en estudios por lo menos, que el que cumpla 17 años, por lo menos el año del ingreso y que por sus clasificaciones puedan considerarse distinguido.

Podrán ingresar, previo examen de suficiencia, los que hayan aprobado estudios secundarios completos en otras facultades de la República o en la Escuela Naval Militar, Escuelas Industriales de la Nación y Colegio Militar, siempre que por sus clasificaciones puedan considerarse distinguidos y que hayan aprobado estudios secundarios completos en otras facultades de la República o en la Escuela Naval Militar, Escuelas Industriales de la Nación y Colegio Militar, siempre que por sus clasificaciones puedan considerarse distinguidos y que hayan aprobado estudios secundarios completos en institutos especiales y oficiales del extranjero, de carácter de los anteriores siempre que el instituto de que provengan tenga más años, o un término equivalente en estudios por lo menos, que el que cumpla 17 años, por lo menos el año del ingreso y que por sus clasificaciones puedan considerarse distinguido. Estos alumnos podrán aprobar, antes de obtener el diploma de la facultad, el curso de geodesia argentina en la facultad de ciencias de la educación. También podrán ingresar, previa resolución del consejo académico, los que hayan aprobado los estud

días de la semana, los puestos del mercado libre.

Esa prescindencia perjudica al vecindario, pues en los días de lluvia es poco menos que imposible el tráfico de peatones por las aceras y calzada donde se halla ubicada la feria, debido a que, hecha la higiene en condiciones precarias, los residuos de productos y las partículas de fruta caídas de los canastos en las continuas operaciones de trasporte, cubren por completo el pavimento, lo embadurnan de materias viscosas que condenan a los transeuntes a una precaución extrema para no ser víctimas de accidentes.

A varias cuadras de la feria nótase en las aceras la consecuencia de esa falta de profilidad. No es ello la causa principal de las reclamaciones justicieras del vecindario. Ubicados los puestos sobre la misma acera, algunas instalaciones necesitan apoyo para poder ofrecer las comodidades precisas. Y sus dueños, sin tener en cuenta la voluntad de los propietarios de las casas vecinas, caen en el aprovechamiento de tal apoyo que significa siempre, el desaseo de los frentes, ventanas y puertas. Los vecinos perjudicados han instaurado quejas a los inspectores municipales sobre el particular, sin haber sido escuchados, y mientras los propietarios insisten en sus protestas, los puesteros afirman que tienen para ello la autorización debida de los funcionarios.

—

El superintendente de mercados, señor Lorenzo Bernabó, dirigió ayer una nota a la Intendencia, en la cual comunica que el 16 del corriente será inaugurado el circuito 7.° de ferias francas, las cuales funcionarán en los puntos y días siguientes:

Halcón entre Malvinas y Curapaligüé, los martes y viernes; Bernardo de Irigoyen entre Independencia y Estados Unidos, miércoles y sábados, y Canning y Cabello (mercado Las Heras), jueves y domingo.

En la nota aludida, el superintendente dice que, de acuerdo con lo resuelto oportunamente por la Intendencia, los servicios de limpieza de las nuevas ferias francas estarán a cargo de la subintendencia de Flores, y de la inspección general de limpieza.

Además, los vendedores ya inscriptos y las personas que deseen ejercer su comercio en las citadas ferias deberán concurrir antes de la fecha indicada a la superintendencia de mercados, en demanda de los permisos respectivos.

—

Hoy funcionarán las ferias francas que se sitúan en Chiclana y Pavón, Triunvirato y Río de Janeiro, Santa Fe y Bullrich, Las Heras y Pueyrredón, avenida San Martín y Cayena, Crámer y Pampa.

Mañana tocará el turno a las de Senguel y Almirante Brown, San Juan y Castro, Rivadavia y Campana, Entre Ríos y Caseros, Monroe y Cabildo, Belgrano y Triunvirato, Chiclana y Castro.

Formación de una ochava

El departamento de obras públicas ha celebrado un contrato con los señores Abdenego y A. Bocazzi, por el cual éstos venden a la comuna una fracción del terreno de su propiedad ubicado en la esquina de las calles Santa Fe y Thames, que será destinado a la formación de una ochava.

Consolidación de vías

La empresa del tranvía Anglo-Argentino ha sido autorizada por la Municipalidad para efectuar la consolidación de las vías que posee en las calles Río de Janeiro, de Triunvirato a Loyola; Godoy Cruz, de Thames a Santa Fe; Santa Fe, de Coronel Díaz a Bulnes; Andes, de Paraguay a Córdoba, y Martín García, de España a Isabel la Católica. La misma compañía cambiará las vías existentes en la calle Sarmiento de Junín a Ayacucho.

La empresa de tranvías Lacroze fué autorizada para consolidar las vías que tiene en las calles Triunvirato, de Pampa, a Echeverría; Sarmiento, de Laprida a Gallo y Vlamonte, de Azcuénaga a Ombú.

Locales antihigiénicos

La inspección general comunicó a la Intendencia que ascienden a 400 el número de los locales antihigiénicos prontuariados, y a cuyos propietarios se les seguirá el procedimiento necesario para que aquellos sean colocados en buenas condiciones.

El término para denunciar la existencia de locales antihigiénicos ha sido ampliado, para las inspecciones seccionales, hasta el 30 del mes en curso, fecha en que deberá estar terminado este catastro.

Mendicidad callejera

El comisionado municipal, doctor Espeche, se entrevistó ayer con el inspector general, para conocer los detalles del proyecto que será sometido a consideración del intendente, sobre mendicidad callejera.

Pavimentación de la calle Entre Ríos

Ha quedado definitivamente constituída la comisión de vecinos y propietarios de la calle Entre Ríos, que incita el movimiento de protesta contra la nueva pavimentación de la mencionada arteria.

En su nuevo local Entre Ríos 126, celebrará hoy, a las nueve de la noche, una reunión extraordinaria, para la cual invita a todos sus adherentes a fin de suscribir el alegato de nulidad de contrato, aprobado por unanimidad en su última asamblea, que será elevado a consideración de las autoridades comunales en momento oportuno. En dicho acto se resolverá dar a la comisión directiva la autorización correspondiente para protocolizar dicho alegato ante el escribano público que ella designe.

Cementerio de Flores

La dirección general de cementerios, en vista de que los terrenos de la necrópolis de Flores, destinados para inhumaciones bajo tierra, se encuentran desnivelados, lo que motiva que la salida de las aguas en los días de lluvia se efectúe con mucha dificultad, produciendo además estancamientos que constituyen serios obstáculos al tráfico del local, ha pedido al departamento de obras públicas la realización de las nivelaciones necesarias. Solicita también que sean arregladas y limpiadas las calles interiores del cementerio indicado.

Traslación de un surtidor de agua

A fin de llevar a efecto la traslación del surtidor de agua existente en las calles Jorge Newbery y Federico Lacroze, a la esquina de Forest y Triunvirato, la Intendencia Municipal ha solicitado de la comisión de obras sanitarias de la Nación el presupuesto de gastos que demandará la conexión respectiva.

Uniforme de vendedores ambulantes

La Intendencia ha remitido a consideración de la comisión municipal el expediente número 64242, L. 1915, en el cual la dirección sanitaria y la superintendencia de mercados aconsejan al departamento ejecutivo la sustitución de la blusa reglamentaria para vendedores ambulantes de productos alimenticios, por un uniforme compuesto de pantalón y blusa cerrada hasta el cuello.

PUERTOS, ADUANAS e IMPUESTOS

Recaudación

La aduana recaudó ayer por derechos de importación, almacenaje, eslingaje, sellos y adicionales, 314.854.66 pesos moneda nacional.

Desde el 1.o de enero hasta la fecha se han recaudado por los mismos conceptos, pesos 36.253.056.97 moneda nacional.

Diferencia en favor del corriente año, pesos 6.196.463.47 moneda nacional.

CENTROS SOCIALES

INFORMACIONES DIVERSAS

ORFEON ESPAÑOL — Los asociados de este prestigioso centro español han sido convocados a asamblea general para el 17 del corriente, a las 9 p. m., en el local social de la calle Piedras 534.

Entre los diversos asuntos que comprende la orden del día, figura un proyecto sobre nombramiento de una comisión especial, la que deberá entender en los trabajos de reparación del local social exigidos por la Municipalidad.

LOS CHIRIPITIFLAUTICOS — Con mucho entusiasmo prosiguen los preparativos de la función y baile que realizará el 24 del corriente, en el salón Giuseppe Garibaldi, para conmemorar el próximo aniversario patrio.

TOME Y TRAIGA — Esta sociedad anuncia bailes diurnos para los días 14, 21, 25 y 28 del corriente, en el salón de la Sociedad Española de Belgrano, General Paz 1760.

CULTO CATOLICO

Peregrinación a Luján — San Agustín —La Merced—Cuarenta horas

La comisión organizadora de la peregrinación arquidiocesana al santuario de Nuestra Señora de Luján se reunió ayer en el palacio arzobispal, presidida por el canónigo Figueroa. En dicha reunión fueron tomadas diversas resoluciones para que el acto proyectado asuma grandes proporciones.

El arzobispo celebrará en Luján de gran pontifical, asistido en el trono por las altas dignidades eclesiásticas. Por la tarde, los socios del centro católico de estudiantes darán conferencias religioso-patrióticas, organizándose en seguida, alrededor de la plaza, una procesión en la que será llevada en andas la imagen de la Virgen que se venera en el santuario. De vuelta a la basílica predicará un sermón el prosecretario del arzobispado, presbítero Nicolás Fasolino.

Desde el próximo domingo, en todas las iglesias y capillas de la capital será colocado un manifiesto, en el que se exhorta a los fieles a tomar parte en esta peregrinación.

—La cofradía de Nuestra Señora de Luján hará celebrar el 11 del corriente en San Agustín, una novena en honor de su patrona, en la misa de las 10.

El 20 del actual, a las 9, habrá comunión reglamentaria de las cofradías.

El 21, función solemne a las 10, con panegírico a cargo del presbítero Antonio L. Iribarne.

—El 11 del corriente, a las 10 a. m., en la capilla del colegio de las Hijas de María de la Santa Unión de los Sagrados Corazones serán celebradas varias misas de "requiem".

—En la parroquia de la Merced, hoy, mañana y el viernes próximo, serán realizados los ejercicios espirituales para los niños y niñas de la primera comunión, con las siguientes distribuciones: a las 8 a. m. y a las 2 de la tarde.

Mañana, a las 9, habrá misa cantada en honor del sacramento.

—Cuarenta horas — Sagrado Corazón de Jesús

INFORMACIONES UTILES

CALENDARIO

Calendario gregoriano — Mayo 10— Festividad católica — El Patrocinio de San José; San Antonio, obispo.
Id ortodoxo—Abril 27.
Id israelita — 7 de iyar de 5676.
Id mahometano — 7 de redjeb de 1334.

JURIDICAS

Los intereses que corresponden a una hipoteca que pasa en primer término a un inmueble, tienen privilegio sobre el capital e intereses garantizados con segunda hipoteca sobre el mismo inmueble.

—Los hijos legítimados tienen los mismos derechos civiles que los hijos legítimos.

—El divorcio admitido por la legislación española es en un todo semejante al que rige en la República Argentina, pues no disuelve el vínculo y sí sólo separa cuerpos y bienes.

—Por útiles de labranza exceptuados de embargo por constituir los medios de vida de un chacarero, se entienden las herramientas, arados, rastras, máquinas y animales que las sirven.

—La mujer casada que abandona el hogar voluntaria y maliciosamente, no tiene derecho a que su esposo le pase alimentos.

—Los hijos adulterinos no heredan.

—No puede el hijo vender las propiedades que se hallan a nombre del padre fallecido sin antes hacer testamentaría.

—Un pagaré a la orden, es un documento negociable, un papel de comercio, útil desde la firma hasta su vencimiento, pero vencido deja de ser endosable y vale por tres años a los efectos de ser exigido judicialmente.

FECHAS HISTORICAS

11 de mayo

1813—Himno Nacional—Se sanciona por la Asamblea General Constituyente el Himno Nacional.

El día 14 de mayo se hizo la primera edición de la canción nacional, bajo el título de "Marcha Patriótica".

1818—Llegada de San Martín—Llega a Buenos Aires procedente de Chile el vencedor de Maipú, general José de San Martín. Entra de incógnito y esquiva el recibimiento brillante que le preparaba el pueblo.

1826—Nacimiento de Esquiú—En Catamarca nace fray Mamerto Esquiú, quien llegó a ser un célebre orador sagrado.

1843 — Combate de río Corrientes—El comandante general del ejército correntino, don Juan Madariaga, derrota al coronel don Miguel Galán, que mandaba tropas entrerrianas en el río Corrientes, y le obliga a vadearlo en una retirada rápida.

Galán deja en el campo el armamento, la caballada y algunos prisioneros.

1858—Muerte de Bompland—Deja de existir en la República del Uruguay el naturalista francés Amado Bompland, quien nació en Rochela, el 22 de agosto de 1773.

BOLETIN DEL DIA

Trasporte de la correspondencia

Se distribuirá correspondencia:

El 12, de Europa y Brasil, en el Darro, con fechas hasta el 20 de abril.

—Se despachará correspondencia:

Hoy, a las 8 a. m., en el Deseado, para Brasil y Europa (sin alcance); el 11, a las 8 a. m., en el Vestris, para Brasil, Barbados y Norte América (con alcance hasta las 7 p. m.); y el 15, a las 8 a. m., en el Darro, para Brasil y Europa (sin alcance).

Depósito fiscal para alcoholes

Por decreto del Poder Ejecutivo, se resuelve habilitar con carácter de depósito fiscal el galpón número 8 de Catalinas, con destino a depósito de alcoholes procedentes de las provincias.

Instituto Nacional de Bacteriología

Fué aprobado el presupuesto de pesos 58.085.07 y el proyecto de construcción de un pabellón en el Instituto Nacional de Bacteriología.

También se aprobó el presupuesto de pesos 15.489.60, para la colocación de telas metálicas en todas las aberturas del edificio, e instalación de un montaplatos.

Cota provisional del Riachuelo

Se ha fijado como cota provisional para la línea de ribera del Riachuelo, comprendida entre su desembocadura y puente Alsina, la de 1.52 metros sobre cero.

Sociedades anónimas

Fueron aprobados los estatutos de la Cámara comercial francesa, y las reformas introducidas en los estatutos de la Unión general agrícola, Banco Escolar Argentino, Sociedad cosmopolita de socorros mutuos de Liniers.

Fueron derogados los decretos por los que se reconocía como sociedades anónimas a La Popular Sud Americana, sociedad anónima Oro del Neuquén, sociedad anónima La Minorista, y sociedad anónima del teatro General Belgrano.

Logia masónica Víctor Manuel III

El jueves próximo a las 8.30 p. m., la logia masónica Víctor Manuel III, del rito escocés, realizará en el local Venezuela 1434, una tenida magna de iniciación de varios profanos.

Petróleo nacional

El presidente de la comisión de explotación de petróleo, pasó ayer en conocimiento del Ministerio de Agricultura que los pozos 4, 8, 10, 15, 16, 17, 19, 20, 22, 25, 27, 28, 29, 31 y 33, en la zona de reserva de Comodoro Rivadavia, han producido desde el 30 de abril hasta el 6 del corriente, 1.740 metros cúbicos de mineral.

Lotería Nacional

En el sorteo de la Lotería Nacional, realizado ayer, han obtenido los primeros premios los siguientes números:

15.165, con 150.000 pesos; 12.065, con 30.000; 19.520, con 15.000; 9558, con 10.000; 8724, 22.065 y 24.446, con 5.000; 4281, 5362, 8632, 8980, 13.271 y 15.477, con 2.000; 2883, 3870, 6713, 7790, 10.727, 11.748, 12.271, 12.912, 13.273, 14.438, 15.128, 19.195 21.139, 22.174 y 23.238, con 1.000 pesos.

BOLSA, BANCA Y COMERCIO

OPERACIONES DE AYER

El valor de $ 100 oro en la Caja de Conversión, es de 227.27 papel.

1 argentino (5 pesos oro) vale	$ 11.36 papel
1 peso papel	" 0.44 oro
1 libra esterlina (5 04 pesos oro)	" 11 45 papel
1 moneda de 20 francos ($ 4 oro)	" 9.09 "
1 alfonsino ($ 5 oro)	" 11.36 "
20 marcos (4.91 pesos oro)	" 11.23 "
1 águila	" 23.55 "

OPERACIONES DE TITULOS

Ha sido dudosa la condición del mercado de valores en las ruedas de ayer; en los títulos preferidos se cotizó con ligeras fluctuaciones en baja, pero en mejores cantidades que ayer, cuyo conjunto ha sido un movimiento de más de 800.000 pesos en cédulas y fondos públicos.

Algunos papeles bancarios fueron realizados con alza.

La cédula Argentina se cotizó entre 94.70 y 94.30, quedando con baja de 20 centavos, a 94.50, la de primera serie, también bajó 20 centavos, a 92.80. La serie K bajó 30 centavos, a 87.20.

Los certificados municipales bajaron 10 centavos, a 91.20. Los bonos municipales de pavimentación, servicio semestral, subieron 20 centavos, a 72.90. Los bonos Obras de Saneamiento de La Plata bajaron 2 puntos, a 74.

Los certificados del Banco El Hogar Argentino y las acciones del Banco de Galicia, subieron 1 punto, a 161 y a 70, respectivamente.

Clausuraron sin diferencia de precio: las cédulas serie H, J y L, el crédito argentino de 1905, la deuda pública de la provincia de Mendoza y las acciones Banco Español, Sociedad Campos y Quebrachales Puerto Sastre y Sociedad Quebrachales Fusionados.

PRIMERA RUEDA

Cédula Argentina, (ley 8172), 6 o/o.		
Contado	$	5.700 a 94.70
"	"	39.000 a 94.60
"	"	74.000 a 94.50
"	"	10.000 a 94.40
"	"	10.000 a 94.30
Para hoy	"	8.000 a 94.20
Para fin de mes	"	30.000 a 94.60
"	"	20.000 a 94.50
"	"	30.000 a 94.30
Para fin de junio	"	75.000 a 94.50
Cédula Argentina, de primera serie, (ley 9155), 6 por ciento		
Contado	$	40.300 a 92.80
Cédulas serie H, 7 por ciento.		
Contado	$	19.000 a 104.—
Cédulas serie L, 6 por ciento.		
Contado	$	1.000 a 95.60
Crédito argentino interno de 1905, 5 por ciento.		
Para hoy	$	235.000 a 90.—
Certificados municipales, 7 o/o.		
Contado	$	7.500 a 91.—
Para hoy	"	5.000 a 91.30
Bonos municipales de pavimentación, servicio semestral, 5 o/o.		
Contado	$	1.400 a 72.90
Bonos Obras de Saneamiento de La Plata, 6 o/o.		
Para hoy	$	1.000 a 74.—
Deuda pública interna de la provincia de Mendoza, 8 por ciento.		
Para hoy	$	8.500 a 71.—
Certificados Banco El Hogar Argentino, con 80 por ciento pagado.		
Contado		20 a 161.—
Acciones Banco Español.		
Contado		169 a 120.50
Acciones Banco de Galicia.		
Contado		15 a 70 —
Acciones Campos y Quebrachales Puerto Sastre, a oro.		
Contado		300 a 3.15
Para hoy		700 a 3.10
Para fin de mes		200 a 3.15

SEGUNDA RUEDA

Cédula Argentina, (ley 8172), 6 o/o.		
Para hoy	$	24.000 a 94.30
"	"	15.000 a 94.10
"	"	27.000 a 94.30
"	"	13.500 a 94.40
"	"	20.000 a 94.50
Cédulas serie K, 5 por ciento.		
Para hoy	$	1.000 a 87.20
Cédulas serie J, 6 por ciento.		
Para hoy	$	6.000 a 94.—
Cédulas serie L, 6 por ciento.		
Para hoy	$	8.000 a 95.50
Crédito argentino interno de 1905, 5 por ciento.		
Para hoy	$	60.000 a 90.—
Certificados municipales, 7 o/o.		
Para hoy	$	10.000 a 91.10
"	"	6.100 a 91.20
Deuda consolidada de la provincia de Buenos Aires, segunda serie, 5 o/o.		
Para mañana	$	6.460 a 61.20
Acciones Banco de Galicia.		
Para hoy		75 a 69.50
"		50 a 69.70
"		10 a 70.—
Acciones Quebrachales Fusionados.		
Para hoy		100 a 83.—
Acciones Campos y Quebrachales Puerto Sastre, a oro.		
Para fin de mes		400 a 3 15

MERCADO DE CAMBIOS

Tipos de los giros bancarios, a la vista, suministrados por las respectivas instituciones.

BANCOS	Inglaterra	Francia	Alemania	Italia	España
Nacion	48 5/8	5.69	—	6 12	4.83
Londres	48 3/8	5.68	—	6.05	4.80
Britanl	48 7-16	5.69	—	6.10	4.82
Español	48 13.32	5.69	—	6.14	4.80.5
Italia	48 3/8	5.70	—	6.10	4.80
German	—	—	4.95.5	—	4.80
Provinc	48 13 32	5.66	4.95	6.11	4.85.5
Alemán	—	—	4.95.5	—	4.82
Lond.B	48 3/8	5.69	—	6.09	4.82
Galicia	48 3/8	5.68	—	6.08	4.84
C. Ital	48 3/8	5.69	—	6.08	4.82
Holand	48 5/16	5.69	—	6.09	4.83
Frances	48 7/16	5.70	—	6.13	4.84
Pop. Ar	48 3/8	5.69	—	6.08	4.85

El Banco de la Nación Argentina gira a la vista sobre Estados Unidos, a 1.04; sobre Chile y Bolivia, a 48 3/4; sobre Portugal, a 1.32.

A última hora, el Banco de la Nación Argentina cotizó ayer los cambios telegráficos a estos tipos:

Sobre Inglaterra, 48 9/32; sobre Francia, 5.68; sobre Italia, 6.11; sobre España, 4.82, y sobre Estados Unidos, 1.04.25.

VALOR DE LA PROPIEDAD

CARLOS MARIA DE ZULOAGA

Judicial, casa Miró 153, vendida en $ 14.050. Comprador, señor Ramón Ulled.

BRAVO Y GALLO

Campo en General Guido, con superficie de 1.435 hectáreas, 96 áreas y 84 centiáreas, a 30 cuadras de la estación Maipú, denominado La María, antes Blandengues, vendido en $ 85.000, que equivale a $ 59.19 la hectárea. Comprador, Humberto Zappa.

PRODUCTOS AGROPECUARIOS

MERCADO DE CEREALES A TERMINO

Primera rueda — Maíz, para este mes, 200 toneladas a $ 4.42, y para julio, 200 a 4.57, entrega en dársena.

Segunda rueda—Trigo, para junio, 300 toneladas a $ 7.65, entrega en dársena.

REGISTRO DE CONTRATOS

Trigo, para este mes, 200 toneladas a $ 7.80; para junio, 200 a 7.65, 200 a 7.70, 200 a 7.72, 200 a 7.73, 400 a 8.74 y 800 a 7.75; para julio, 200 a 7.80.

Lino, para julio, 100 toneladas a pesos 11.10.

Maíz, para junio, 600 toneladas a pesos 4.50; para julio, 200 a 4.57; para agosto, 400 a 4.65, y 200 a 4.66.

Total de contratos registrados, por 3.900 toneladas, entrega en dársena.

PRECIOS DE AJUSTE

Trigo, disponible, pesos 7.75; mayo, 7.75; junio, 7.65; julio, 7.70, y agosto, 7.80.

Lino, disponible, pesos 10.90; mayo, 10.90; junio, 11, y julio, 11.10.

Maíz, mayo, $ 4.40, junio, 4.50; julio, 4.55, y agosto, 4.65.

CAMARA GREMIAL DE CEREALES

Para los productos agrícolas, la Cámara Gremial de Cereales fijó ayer los siguientes precios oficiales:

Trigo barlicta, de exportación para Europa, a $ 7.55, y para el Brasil, a 7.75; trigo de pan, exportación, 7.45.

Trigo, embarque en Bahía Blanca, para Europa, a $ 7.40, y para Brasil, $ 7.50.

Lino, base de 1 por ciento de cuerpos extraños, a $ 10.65.

Avena, base de 47 kilogramos, embarque en dársena, a $ 4.10, y en Bahía Blanca, a 3.95.

Maíz amarillo, a $ 4.10.

Precios por cada 100 kilogramos.

BOLSA DE CEREALES

Entraron ayer en el mercado del Once: Trigo 15.167 bolsas, maíz 4.413 id, lino 650 id, avena 3.655 id, cebada 1.099 id, nabo 922 id, centeno 384 id, alpiste 566 id, alfalfa 87 id, porotos 826 id, pasto fardos grandes 2.195 y 3.331 chicos.

Ventas de ayer

Trigo barletta—156 bolsas en Sola a $ 8.10, 500 a 7.20.

Trigo ruso—236 bolsas en el Once a $ 7.40, 350 id en Sola a 7, 304 a 6.70, 636 id en el Once a 6

Trigo tuceles—310 bolsas en el Once a $ 8.25.

Trigo varias clases—180 bolsas en el Once a $ 8, 500 id en Sola a 7.80, 380 id en Estación Buenos Aires a 7.75, 1.430 id en Sola a 7.70, 121 id en el Once a 6.70.

Triguillo—83 bolsas en el Once a pesos 4.

Avena—510 bolsas en el Once a pesos 4.10, 150 a 3.90, 200 a 3.90, 160 a 3.90, 585 id en Sola a 3.80, 207 a 3.70, 580 a 3.60, 127 a 3.25

Lino—276 bolsas en el Once a pesos 9.65.

Nabo—280 bolsas en el Once a $ 13.

Alpiste—60 bolsas en el Once a pesos 9.30.

Alfalfa—5.000 kilos en el Once a pesos 8.20.

Maíz amarillo—160 bolsas en el Once a $ 4.60, 190 id en Haedo a 4.55, 140 id en el Once a 4.50, 150 a 4.50, 210 a 4.50, 300 a 4.50, 160 a 4.50, 170 a 4.45, 177 a 4.45, 600 a 4.40, 300 a 4.40, 60 a 4.40.

Maíz morocho—200 bolsas en Sola, viejo, a $ 4.80, 200 a 4.40

Maíz colorado—215 bolsas en el Once a $ 4.80.

Cebada—130 bolsas en el Once a pesos 4.10.

EXPORTACION DE PRODUCTOS DEL PAIS

Para Nueva York: cueros vacunos salados 692.357 kilos, garras 74.658 kilos, lana 10.547 kilos, extracto quebracho 3.115.202 kilos, cerda 19.112 kilos, vergas 32.227 kilos, cueros carneros salados 59.680 kilos, cueros vacunos secos 12.920 kilos, cueros lanares kilos 24.250, caseína 25.000 kilos.

Para Boston: lana 709.114 kilos, caseína 8.000 kilos.

Para San Vicente: trigo 125.686 kilos, id a granel 5.080 075 kilos.

Para Burdeos: maíz 300.000 kilos, cueros vacunos secos 20.150 kilos.

Para Filadelfia: cueros vacunos salados 11.926 kilos.

Para Río Grande: harina 4.400 kilos.

Para Londres: cuartos vacunos kilos 252.016, manteca 10.000 kilos.

Para Montevideo: patatas 16.250 kilos.

Para Santa Cruz de Tenerife, trigo 31.233 kilos.

Para Pernambuco: trigo 232.000 kilos, harina 1.000.000 de kilos.

Para Liverpool: maíz 187.000 kilos, cuartos vacunos 790.000 kilos.

Para Hull: lino 463 000 kilos.

Para Barcelona: lana 89.098 kilos.

EXPORTACION DE CARNES CONGELADAS

El frigorífico La Blanca ha hecho las siguientes exportaciones de carnes:

Para Liverpool, en el vapor "Deseado", 3.149 carneros y 3.845 cuartos vacunos congelados.

En el vapor "Amazon", para Liverpool, 1.011 cuartos vacunos "chilled".

—El frigorífico The Smithfield and Argentine Meat Co. embarcó para Liverpool, en el "Amazón", 184 carneros y 371 corderos congelados.

MERCADO DE AVES

(Mercado I. Bullrich)

Entraron ayer en este mercado 566 pichoneras cargadas con aves varias 328 cajones con huevos, 114 bultos de caza.

Debido a la gran entrada y la humedad reinante, los precios de las aves han tenido un pequeño descenso.

Ventas de ayer

Gallinas especiales de $ 2.80 a 3 la yunta, id regulares de 2 a 2.50 id, pollos especiales de 2 a 2.30 id, id regulares de 1.20 a 1.50 id, id chicos de 1 a 1.10 id, pavos cerda de 9 a 10 id, pavitas según clase de 3 a 4.50 id, patos criollos de 1.80 a 2.20 id, id marruecos de 1 a 1.30 id, gansos de 2 a 2.50 id, patos casa de 0.60 a 0.80 id, perdices de 0.10 a 0.45 id, martinetas de 0.30 a 1 id, pichones de paloma a 0.35 id, conejos viejos de 1.20 a 1.60 id, liebres de 0.80 a 1 id, gallinetas de 0.40 a 0.50 id, huevos la docena de 0.82 a 0.83

Estos precios son con impuestos municipales.

MERCADO DE PATATAS

(Estación Casa Amarilla)

Han entrado ayer en este mercado 13.549 bolsas de este producto.

Se operó con mucho interés y precios sostenidos.

Ventas de ayer

Cotizóse este artículo entre $ 0.50 y 0.62, los 10 kilos, según clase

MERCADO DE ABASTO PROVEEDOR

Entraron ayer en este mercado 114 chatas y 248 carros con 470.000 kilos de frutas y 390 000 kilos más 36 vagones de la Compañía Lacroze con 142.700 kilos o sea en total 532 700 kilos de verdura.

Frutas: La venta de este artículo se efectuó en las mismas condiciones de ayer, no existiendo variante alguna y a precios relativamente bajos.

Verduras y legumbres: Un pequeño repunte han experimentado las cotizaciones de estas mercaderías siendo sus precios corrientes los siguientes:

Espárragos la docena de atados de $ 5.50 a 6.50, salcifí la docena de 0.40 a 0.60, espinacas id de 0.25 a 0.40, zanahorias id de 0.20 a 0.25, remolacha id de 0.15 a 0.20, porros id de 0.25 a 0.30 id, albahaca id de 0.10 a 0.15, acelga id de 0.10 a 0.20, perejil id de 0.25 a 0.30, apio de hojas id de 0.25 a 0.30, id cabeza id de 0.80 a 2.50, chaucha fina los 10 kilos de 2.50 a 3.50, chaucha balén de 1.50 a 2, chauchón de 1 a 1.50, porotos de manteca id de 1.50 a 2, id colorados id de 3 a 4.50, arvejas los 10 kilos de 1.50 a 2.50, batatas id de 0.40 a 0.60, patatas id de 0.50 a 0.90, cebolla de cabeza la bolsa de 1.50 a 2, id id la ristra de 0.25 a 0.50, ajos ristra de 100 cabezas de 0.80 a 2, tomates el cajón de 0.80 a 2.20, ajíes verdes la bolsa de 1 a 1.80, id morrones id de 2 a 3, escarola el llenito de 1 a 1.50, lechuga id de 0.80 a 1.50, zapallitos la docena id de 0.10 a 0.20, zapallos criollos y angola cada uno de 0.30 a 0.80, repollos en general la docena de 0.40 a 2.

MERCADO CENTRAL DE FRUTOS

Entraron ayer en este mercado 143 vagones con los siguientes frutos:

279.672 kilos de lana, 1.771 atados de cueros lunares, 3.511 cueros vacunos, 511 id de potros, 109 bultos de cerda, 3 id de plumas, 44 cascos de grasa, 207 atados de cueros varios.

Ventas de ayer

Lana cruza gruesa—2.000 kilos de Sur a $ 17, 1.000 id de Oeste a 16.30, 3.000 de id a 16, 2.000 de id a 15.50.

Cruza mediana—1.000 kilos de Sur a $ 16.50, 2.000 de Oeste a 16, 1.000 de id a 15.60.

Cruza fina y mediana—2.000 kilos de Oeste a $ 15, 5.000 id de Chubut a 10.50.

Mestiza fina del Chubut—14.200 kilos a $ 9.45, 9.40, 9.20, 9.

Segunda esquila—62.000 kilos a pesos 13, 12.70, 12.50, 12.20, 12, 11.50, 11.30, 11, 10.50, 10, 9, 8, 7, 6.

Pieles lanares estación consumo — 15.400 kilos a $ 1.05, 1.02, 1.01, 1, 0.99, 0.98, 0.97, 0.96, 0.95, 0.94, 0.93, 0.92, 0.90, 0.87, 0.85, 0.82, 0.80.

Mortecino — 14.900 kilos a $ 0.83, 0.82, 0.81, 0.80, 0.79, 0.78, 0.77, 0.76, 0.75, 0.74, 0.73, 0.72, 0.70, 0.67, 0.65, 0.62, 0.60.

Pelado consumo—1.200 kilos a pesos 0.60, 0.55, 0.50.

Pelado mortecino—800 kilos a pesos 0.40, 0.35, 0.30.

Lanares lanudo consumo—70 kilos a $ 1.30, 1.25.

Mortecino—600 kilos a $ 1.10, 1.05.

Lanares del Chubut—2.000 kilos a $ 0.90, 0.89.

Lanares criollos—800 kilos a $ 1.10 y 1.05.

Vacunos — 2.580 cueros a $ 17.50, 17.20, 17, 16.70, 16.50, 16.30, 16.20, 16, 15.80, 15.50, 15.20, 15, 14.50, 14, 13.80 y 13.

Mendocinos—100 cueros a $ 17.50.

Vacunos salados—350 kilos a pesos 0.87, 0.85, 0.80, el kilo.

Becerros—800 cueros a $ 19.20, 19, 18.70, 18.50, 18.

Nonatos—620 cueros a $ 16.20, 16, 15.70, 15.50, 15.

Potros—610 cueros a $ 9.50, 9.20, 9, 8.80, 8.50, 8.30, 8.20, 8.

Salados—100 cueros a $ 8.60.

Cerda — 13.800 kilos a $ 13.50, 13, 12.70, 12.50, 12.20, 12, 11.50, 11.20, 11, 10.80, 10.50, 10.30, 10, 9.80, 9.50, 9.

Colas—225 kilos a $ 24, 20.

Corderitos — 190 docenas a $ 1.50, 1.40, 1.30, 1.20.

Nutria — 6.600 kilos a $ 2.30, 2.20, 2.10, 2, 1.80, 1.70, 1.60, 1.50.

Cabras—1.000 kilos a $ 23, 20, 19.

Pluma—210 kilos a $ 5.50, 3.30, 2.50.

Liebres—550 cueros a $ 0.20, 0.18 y 0.16.

MERCADO DE PASTO

(Estación Caballito, F. C. O.)

Entraron en este mercado en la tarde de anteayer y en la mañana de ayer, 2.448 fardos grandes y 2.746 chicos.

Ventas de ayer

Juan A. Botte—57 fardos alfalfa, de Lincoln a $ 46, 38 id id, de C. Tejedor a 46, 31 id id, de id a 45, 56 id id, de El Triunfo a 45, 46 id id, de id a 44, 55 id id, de id a 44, 38 id id, de Lincoln a 41, 218 id chicos id, de Los Toldos a 38, 64 id id, de Tejedor a 36, 39 id mezcla, de id a 36, 44 id id, de id a 35, 38 id id, de Lincoln a 33.

Domingo Bracchi—40 fardos alfalfa, de Lincoln a $ 45, 46 id mezcla, de id a 41.

T. Devoto y Ca.—40 fardos alfalfa con mezcla, de Sulpacha a $ 44.

Annovelli y Pezzoli—238 fardos chicos alfalfa, de Colonia Alvear a $ 38.

(Estación Buenos Aires, C. G. B. A.)

E. J. Regert y Ca.—54 fardos alfalfa, de Tres Algarrobos a $ 48.

(Estación Colegiales, F. C. C. A.)

T. Devoto y Ca.—573 fardos chicos alfalfa, de Las Acequias a $ 25.

(Estación Palermo, F. C. P.)

Leoncio Fernández—40 fardos alfalfa, de Rivas a $ 47.50.

Poli y Berguero—38 fardos alfalfa, de Rivas a $ 47, 40 id id, de id a 46, 39 id id, de Germania a 46.

Juan A. Botte—577 fardos chicos alfalfa, de G. Lavalle a $ 35.50.

MERCADO DE LINIERS

Entraron ayer en este mercado 4.618 animales vacunos, a la siguiente consignación:

Salaberry y Bercetche: Torradi 21 animales, Echegaray 61, Bastunchuri 57, Cordevo 57, Salburre 60, Maramí 76, Pelerosso 30, Mathieu 38, Laporte 153, Palma 48, Punthi 65.

Crotto Hnos.: Vigliacchini 10 animales, Retes 30.

Unzué, Alzaga y Cía.: Puchulo 115 animales, Alzaga 85.

J. Anasagasti: Martínez 18 animales, Loredo 38, Martínez 25, Díaz 59.

G. Almanza: Fernández 34 animales.

Gioja y Etchart: Daley 20 animales, Vélez 11, Magurri 57.

C. de Hacendados: Pereda 50 animales, Monasterio 13, Urquiza 40.

L. Lynch y Cía.: Barreto 50 animales, Achával 24, Pueyrredón 6.

F. Cucullu: Bamilles 10 animales.

F. B. Arzeno: Duyer 21 animales, Gómez 65.

N. A. Calvo: Calvo 112 animales, Bloguer 50.

J. Curutchet y Cía.: Duggan 20 animales.

J. Chapar y Cía.: Uribarí 18 animales

T. Devoto y Cía.: Cussani 19 animales, Arenza 20.

C. Amoretti: Collado 40 animales.

F. L. Patrón: Castelli 47 animales.

Bellocq e Hita: Goñi 22 animales, Martínez 103, Hernandorena 20, Bausón 17.

Santamarina e hijos: Desu 18 animales, Calac 54, Santamarina 18, Larraut 36.

Costa y Fayanás: Heboval 31 animales.

Delfino Hnos.: Bordat 20 animales.

D. y R. Ocantos: Alfonso 18 animales.

A. Vélaz y Cía.: Refalda 20 animales, Dider 17, Muñóz 52.

Wallace y Cía.: Serantes 10 animales.

J. Terrarossa e hijos: Chupar 36 animales.

Mihura Hnos.: Etchart 65 animales, Castamagni

Lanús F. y A. E.

115 capones	Balcarce	$ 18.50
126 capones	Madariaga	" 17.60
190 capones	"	" 18.30

Mathieu y Ca.

162 borregos	Roberst	$ 18.50

Mantel y Ca.

200 borregos	Pico	$ 12.20

Méndez J. M.

40 capones	Los Pinos	$ 20.50
44 capones	"	" 19.10

Mihura Hnos.

60 capones	Entre Ríos	$ 15.00

Martínez y Saharrea

50 capones	Balcarce	$ 21.50
65 capones	"	" 18.50

Oscamou y Ca.

43 capones	Rojas	$ 14.00
19 ovejas	"	" 13.50

Patrón F. L.

68 ovejas	Lomas	$ 12.30

Patrón Costa y Peró

257 borregos	Bacacay	$ 12.00
22 capones	"	" 11.00

Rodrigues Gabino

76 capones	Quequén	$ 17.50
13 ovejas	"	" 14.00

Santamarina e hijos

155 ovejas	M. Miró	$ 17.20

Salaberry y Bercetche

196 capones	Madariaga	$ 17.80
100 capones	Invernada	" 14.50
150 capones	Pepinas	" 16.00
144 capones	Monsalvo	" 17.00
299 capones	S. Inés	" 21.00
35 capones	Quequén	" 19.00
50 capones	"	" 21.00
15 ovejas	"	" 18.30
55 ovejas		

Iglesias y Troncoso

14 capones	Madariaga	$ 17.50
38 ovejas	"	" 16.80

Unsué, Alzaga y Ca.

150 capones	Hale	$ 16.70
296 capones	Huetel	" 17.70
235 capones	R. Otero	" 18.60

Videla Hnos. y Ca.

13 borregos	Videla	$ 8.50
12 borregos	"	" 9.20
18 ovejas	"	" 7.20

Vélaz A. y Ca.

70 borregos	Sarmiento	$ 10.70
49 ovejas		" 11.00
111 borregos	Balcarce	" 10.20
105 capones	"	" 16.20
112 capones	"	" 17.00
20 capones	"	" 19.50

Iglesias J. M.

154 capones	M. Cazón	$ 11.70
25 ovejas	"	" 10.00

Del interior

MERCADOS DE CEREALES

(Por telégrafo)

Rosario, mayo 9 — Trigo: El mercado estuvo sostenido, con la entrada de dos nuevas casas exportadoras, que ofrecían $ 7.35 40, base 78 kilos; pero clausura más encalmado. Se ha operado poco, estando retraída la oferta. Cotizaciones: trigo de 80 kilos, consumo, $ 818.10; de 80 kilos, consumo y Brasil, $ 7.90|8; de 78 kilos, exportación, $ 7.30.

Lino: El disponible está firme, en vista de la firmeza que existe para fechas. A pesar de la fuerte baja en Hull, la situación del mercado es indecisa. Cotizaciones: lino $ 10.45|50.

Maíz: Se afirmó por la tarde, clausurando sostenido; el disponible, para dársena, tiene mejor demanda. Maíz disponible, seco, estación, $ 4.20, entrega junio, $ 4.25; entrega julio, pesos 4.35.

Pizarra: trigo número 1, de 79 kilos, $ 7.80; número 2, 76 kilos, $ 7.10; lino 4 por ciento, $ 10.30; maíz, pesos 4.12 1|2.

Precios oficiales del mercado a término: trigo número 2, disponible, pesos 7.50; mayo, $ 7.50; junio, $ 7.45; julio, $ 7.65; agosto, $ 7.75; lino, pesos 10.55, 10.60, 10.70, 10.80 y 11; maíz, pesos 4.20, 4.30, 4.40 y 4.50.

Ventas de haciendas

CASARES HNOS. Y DIEHL

Realizaron el sábado 6 del corriente el remate que tenían anunciado en el establecimiento María Marta, en Leones, F. C. C. A., con el siguiente resultado:

Novillos mestizos de 3 años, a $ 140; de 2 años, de $ 110 a 120; de 1 1|2 años, de 98 a 105; cuarteropes, a $ 95; criollos, a $ 59 (flacos); vacas servidas gordas, de $ 129 a 135; secas, de 61 a 70; vacas con cría, (10 que pisa.), de 48 a 66; vaquillonas, desde a 96. Importa esta venta 118.051 pesos. Compradores: Mario D. Martínez, Juan Caré, J. Siegenthaler, Pedro Tietje y Suc de Piñeiro.

Particularmente han realizado la siguiente operación:

500 novillos procedentes del establecimiento San Luis, a 230 $ cjuno; 400 novillos procedentes del establecimiento La Sara, a $ 190 cjuno; comprador frigorífico La Blanca.

Importa esta operación $ 191.000 moneda nacional, que, agregada a la anterior, forma un total de 309.051 pesos.

EDUARDO JOLLY

Efectuó el 5 del corriente su 237º remate fecha de haciendas generales, en su local de General Rodríguez, F. C. O., habiendo obtenido el siguiente resultado:

Novillos mestizos, gordos, de $ 165 a 187; id mestizos, carne gorda, de 132 a 153; id cuarterones, gordos, de 124 a 170; id invernada, de 95 a 121; novillitos, de 70 a 92; terneros, de 28 a 68; bueyes especiales, de 220 a 255; id gordos, de 169 a 185; id carne gorda, de 141 a 160; vacas especiales, de 160 a 198; id gordas, de 130 a 155; id carne gorda y buena carne, de 96 a 124; id para invernada, de 33 a 86; vacas con crías, de 41 a 84, lo que pisa, vaquillonas gordas, de 97 a 132; id para cría e invernada, de 33 a 80; yeguarizos, de 18 a 45.

A. R. NAVARRO y Cía.

Efectuaron su 18º remate feria en Pergamino, el 23 de abril último, obteniendo el siguiente resultado:

Novillos de 2 1|2 años, a $ 125.25; id de 1 año, de 85 a 101; id criollos, de 54 a 70; vacas servidas, de 118 a 130; id de invernada, de 76 a 115.50; id gordas, de 133 a 136; id al corte, de 52 a 80, lo que camina; vacunos, a 70, torunos gordos, a 137; terneros, a 68.

—Los mismos efectuaron su 37º remate en La Colina, F. C. S., obteniendo el siguiente resultado:

Novillos de 1 1|2 año, de $ 70 a 102.50, según clase y estado; vacas de invernada, de 79 a 95.50, id servidas, de 105 a 116; id al corte, de 57 a 74, lo que camina, vaquillonas, de 67 a 75.50; terneros, a 68.

—Los mismos, su 149º remate en Pergamino, el 30 de abril último:

Novillos de 2 1|2 años, de $ 115 a 130; id de 1 1|2 año, de 72 a 107; vacas gordas, de 114 a 136.50; id servidas, de 81 a 110; id secas, de 51.50 a 80; vaquillonas, a 104; id criollas, a 46.50; vacas al corte, de 40.50 a 59.50, lo que camina, según clase y estado, terneros, de 43 a 47; vacunos, a 58.

Total de lo vendido, $ 104.170.35.

P. MENVIELLE

Resultado del 29º remate feria realizado el 8 del corriente, en sus locales de José C. Paz, F. C. al P.

Vacas especiales, de $ 166 a 184; id gordas, de 144 a 152 id carne gorda, de 124.50 a 130; id buena carne, de 110 a 120; id para invernar, de 91 a 107.50; id criollas, de 70 a 92.50; novillos de 2 1|2 a 3 años, a 129; terneros y terneras, de 51 a 85, vacas con cría, al corte, de 70.50 a 96, id viejas id, de 45 a 68; ovejas, a 12.

NAVEGACION FLUVIAL Y MARITIMA

VAPORES ESPERADOS EN MAYO

Nombre	Bandera	Fecha	Procedencia
California	n. americ.	10	N. York
x Asturiano	argentina	10	P. Arenas
x Darro	inglesa	12	Liverpool
A. Jaureguiberry	francesa	13	Havre
x H. Laddie	inglesa	15	Londres
x Desna	inglesa	15	Liverpool
x T. di Savoia	italiana	15	Génova
Ryniand	holandesa	15	Amsterdam
A. R. de Genouill	francesa	15	Havre
Kennemerland	holandesa	15	Amsterdam
Europa	italiana	17	Génova
x P. de Satrústegui	española	19	Bilbao
Catalina	española	20	Barcelona
x Cavour	italiana	20	Génova
Pacific	n. americ.	21	N. York
x Ortega	inglesa	21	Liverpool (L
x H. Glen	inglesa	21	Londres
x Vauban	inglesa	22	N. York
x R. V. Eugenia	española	22	Barcelona
Amstelland	holandesa	22	Amsterdam
x Luisiana	italiana	26	Génova
Tartary	inglesa	26	Liverpool
Phidias	inglesa	27	Liverpool
Quessant	francesa	28	Havre
x Araguaya	inglesa	28	Liverpool
x Sequana	francesa	30	Burdeos
Salland	holandesa	31	Amsterdam
x Argentino	argentina	31	P. Arenas

VAPORES A SALIR EN MAYO

Nombre	Bandera	Fecha	Destino
Holbein	inglesa	10	Liverpool
Spenser	inglesa	10	Liverpool
x Deseado	inglesa	10	Liverpool
Harmonides	inglesa	11	Liverpool
x Camarones	argentina	11	Río Gallegos
x Vestris	inglesa	11	N. York
Oregonian	n. americ.	12	N. York
El Paraguayo	inglesa	13	Liverpool
Bacchus	holandesa	15	N. York
x Darro	inglesa	15	Liverpool
A. Jaureguiberry	francesa	16	Havre
x Garonna	francesa	16	Burdeos
x H. Loch	inglesa	16	Londres
Balmes	española	17	Barcelona
x Pta. Quintana	argentina	20	P. del Sur
x Ortega	inglesa	21	Pacífico (M
x Desna	inglesa	22	Liverpool
x H. Laddie	inglesa	23	Londres
x P. de Satrústegui	española	24	Bilbao
Ryniand	holandesa	24	Amsterdam
x T. di Savoia	italiana	24	Génova
A. R. de Genouilli	francesa	25	Havre
Kennemerland	holandesa	26	Amsterdam
Catalina	española	27	Barcelona
x Cavour	italiana	29	Génova
x H. Glen	inglesa	30	Londres
Hostilius	inglesa	30	N. York
Amstelland	holandesa	31	Amsterdam

x Indica los vapores correos.

Nota—Esta lista de vapores no es completa, porque algunos agentes de compañías de navegación no tienen informaciones precisas y reservan informes sobre la posición de sus vapores a causa de la guerra.

ALTURA DE LA MAREA

A las 8 a. m., 24.10 pies; a las 8, 25.6; a las 10, 26.2; a las 12, 26 2; a las 2, 25.6, y a las 5, 24.2. Cinco pies más en el canal Norte. Viento Norte.

VAPORES FLUVIALES

Se esperan hoy: Ciudad de Buenos Aires y Cabo Santa María, de Montevideo; Berna, de Asunción.

Salen hoy: Luna (8 a. m.) para Carmelo, Las Mercedes (11 a. m.) para Melo, Las Mercedes (11 a. m.) para Formosa, Golondrina (5 p. m. para Gualeguaychú, Ciudad de Buenos Aires (10 p. m.) para Montevideo.

ALTURA DE LOS RIOS

Según los partes oficiales, las alturas de los ríos fueron ayer las siguientes:

Uruguay: 0.17 m. en Barra Concepción, 0.29 en Santo Tomé, 0.08 en Alvear, 0.05 en La Cruz, 0.12 en Yapeyú, 0.14 en P. de los Libres, 0.09 en Monte Caseros, 0.06 en Concordia, 0.34 en Uruguay, 0.45 en Gualeguaychú y 0.46 en Colón.

Paraná: 2.12 m. en Corrientes, 0.74 en Itá Ibaté, 0.74 en Posadas y 0.69 en Ituzaingó.

Neuquén: 1.89 en Neuquén.

Limay: 2.55 en P. del Limay y 1.67 en Bariloche.

Negro: 1.70 en Choele Choel.

PUERTO DE LA PLATA

Entrada: vapor griego Niritos, de Sunderland, con carbón.

Salida: vapor inglés Nefeli, para San Vicente, con carga.

A salir: vapor inglés Deseado, hoy, para Liverpool, con pasajeros y carga; id id Vestris, mañana, para Nueva York, con pasajeros y carga.

Movimiento del puerto de la capital

Ayer descargaron 20 vapores y cargaron 35.

GIROS OTORGADOS — Vapor Bacchus, dique 1, parte Este, a cargar; María Unica, Boca, sección removido, a cargar; E. Cámera, Boca, sección removido, a cargar; Natal, Boca, frente al F. C. Sud, a descargar; Protegido, Boca, sección removido, a embarcar; Asturiano, dársena Sur, parte Oeste, a descargar; Yolanthe, dique 3, parte Este, a cargar; Excelsior, Boca, sección removido, a cargar; Treloske, dársena Sur, parte Este, a descargar; Azul, dock Sur, a descargar; Jason, dock Sur, a descargar; Alfalfa, Boca, frente al F. C. Sud, a descargar; Bolivia, Boca, entre las calles Irala y Hernandarias.

ENTRADAS—Vapor inglés Highland Harris, de Liverpool, con carga, en el dique 4; id id Waneta, de Comodoro Rivadavia, con carga, en la dársena Sur; id id Gascony, de Liverpool, con carga, en el dique 3; id id Highland Loch, de Londres, con 67 pasajeros y carga, en el dique 4; id francés Garonna, de Burdeos, con 82 pasajeros y carga, en el dique 4; id español Balmes, de Barcelona, con 66 pasajeros y carga en el dique 4; id griego Zanos Sifuco, de la rada, en el Riachuelo, a descargar.

SALIDAS —Vapor inglés Amazón, para Liverpool, con pasajeros y carga; id id Frank Parish, para Rosario, a cafgar; id griego Panaghi Vagliano, para Burdeos, con carga; id noruego Urd, para Las Palmas, con carga; id inglés Paraná, para Génova, con carga; fragata italiana Avenir, pailebote norteamericano Mary W. Bowen, barca noruega Polartsjerne, id rusa Glenard y pailebote norteamericano Martha P. Small, para la rada, con carga; vapor argentino El Zárate, para Zárate, a cargar.

SITUACION DE LOS VAPORES CORREOS

Araguaya, inglés, salió el 5 de mayo de Liverpool.

Amazón, inglés, salió el 9 de ésta.

Byron, inglés, salió el 27 de abril de ésta.

Cavour, italiano, salió el 27 de abril de Génova.

Catalina, español, salió el 3 de Las Palmas para ésta.

Darro, inglés, salió el 8 de Santos para ésta; llegará el 12.

Desna, inglés, salió el 21 de abril de Liverpool, para ésta.

Drina, inglés, llegó el 2 a Liverpool.

Demerara inglés, llegó el 7 a Liverpool.

Deseado, inglés, saldrá hoy de La Plata.

Garibaldi, italiano, salió el 24 de abril de ésta.

Garonna, francés, saldrá el 16 de ésta.

Highland Corrie, inglés, salió el 4 de Londres.

Highland Piper, inglés, llegó el 8 a Londres.

Highland Glen, inglés, salió el 27 de abril de Londres.

Highland Brae, inglés, salió el 5 de La Plata.

Highland Rover, inglés, salió el 25 de abril de La Plata.

Highland Scot, inglés, salió el 18 de abril de La Plata.

Highland Loch, inglés, saldrá el 16 de La Plata.

Highland Laddie, inglés, salió el 25 de abril de Vigo para ésta.

Infanta Isabel de Borbón, español, pasó el 6 por Cabo Frío para Barcelona.

Indiana, italiano salió el 29 de abril de ésta.

León XIII, español, en Bilbao.

Ligre, francés, en Burdeos.

P. di Udine, italiano, salió el 23 de abril de Santos para Génova.

Pampa francés, saldrá hoy de Marsella.

Pedro Satrústegui, español, salió el 29 de abril de Cádiz para ésta.

Reina Victoria Eugenia, español, salió el 7 de Cádiz para ésta.

Samuel, francés, salió el 4 de Río de Janeiro para Burdeos.

Sequana, francés, salió el 3 de Burdeos.

Tomaso di Savoia, italiano, salió el 30 de abril de Dakar para ésta.

Valbanera, español, salió el 5 de Las Palmas para Barcelona.

Vasconia, inglés, en Nueva York.

Vestris, inglés, saldrá el 11 de mayo de Nueva York.

Voltaire, inglés, saldrá el 13 de mayo de Nueva York.

Warrado, inglés, salió el 29 de abril de Nueva York.

Verdi, inglés, llegó el 5 a Nueva York.

NOMINA DE LOS VAPORES DE ULTRAMAR SUELTOS EN EL PUERTO

Dársena Norte — Paranaguá, Holbein, Spenser, Paraná (uruguayo), El Paraguayo.

Dique 4 — Holger, Miranda, Oregonian, Balmes, H Loch, Garonna, H Harris.

Dique 3 — Newton Hellos, Procyon, Lamington, Gascony, St. Croix.

Dique 2 — Erodiade, Parkhaven, Umbe Mond, Panaman, Kelvinhead, Orlana, Rusa, Poeldijk, Stella Polare.

Dique 1—Granada.

Dársena Sur — Camarones, Fundango, Iolanthe, Harpón, Waneta.

Riachuelo—Liesbo, Campeiro, Madrid, Calypso, Pleiades, Pte. Quintana, Paraima, Bacchus, Dorotny, Zanos, Sifuco

Dock Sur - Brattingsborg, Santa Cecilia, Arboreal, Harmonides.

VAPORES ESPERADOS

Hoy: norteamericano Californian, de Nueva York, con carga; danés Natal, de Capetown, en lastre; holandés Trompenberg, de Montevideo, con carga.

Mañana: inglés Treloske, de Cardiff, con carbón.

VAPORES A SALIR

Hoy: norteamericano Newton, para Nueva York, con carga; inglés Kelvinhead, para Havre, con carga; id Holbein y Spencer, para Liverpool, con carga; argentino Libertad, para Río de Janeiro, con carga; danés Brattingsborg, para Rosario, a cargar; inglés El Paraguayo, para La Plata, a cargar.

VAPORES EN VIAJE

Oscar Fredrik, sueco, salió el 6 de Gothenburg para ésta.

Luisiana, italiano, salió el 1.o de Génova para ésta.

Star of Ireland, inglés, salió el 5 de Liverpool para ésta.

México, inglés, del Pacífico para Liverpool, salió ayer de Montevideo.

Desna, inglés, de Liverpool para ésta, llegará hoy a Río de Janeiro.

COSTA SUR

Mañana saldrá para Río Gallegos el vapor Camarones.

—Ayer salió para San Antonio el vapor Río Negro.

—Entró ayer en el Riachuelo el vapor Quequén, de Necochea.

—Hoy por la tarde es esperado de Punta Arenas el vapor Asturiano.

—E. vapor Roma, en viaje para ésta, salió el 8 de Madryn.

PASAJEROS

Del vapor inglés Deseado, a salir hoy de La Plata para Liverpool:

Señora W. J. Walker, Thomas Lee, Helen Lawrent, Alejandro Mc Clelland, Thomas José Dunde, George Burb, George R Farrow, Daniel M. Goodall, Edward W. Telles Victoria Montoro, Madge M. J. Holt, Claire Defiers, Salomón Leibovici, William Ras y señora, Albertina H V. Filliois, Jacques Neve, Nicholls Hall, Daniel Díaz, Emilio Vieytes, Francisco Rodríguez, Eduardo Bonheur, Hipólito González, Antonio J Fernández, Luis Velazco, Gaspar Velvedere, Charles Rosse, Joaquín Federico, Tomás León, Wm Taylor y familia, James W. Plaist, James W. Foll, Marco Breschuk, Arthur E Loll, James Desborough, Mariano Gómez, Eduardo García, Vasili Polosco.

PUERTO DE BAHIA BLANCA

Movimiento en Ingeniero White — Entraron los vapores Dalmata, Esperanza, Santa Catalina, Andrea, Caterino y Fort, y salió el H Pontoporos, con cereales, a órdenes

—Operaciones en Galván — Atracó el vapor Algenib. Total de cereales cargados: 5.650 toneladas

SECCION SOLICITADAS

ASMÁTICOS — LOS POLVOS LOUIS llegan alivian al instante los accesos violentos de asma, sofocación, catarro y la tos de los asmáticos crónicos. Efectos maravillosos. Farmacia Franco Inglesa, Cuyo 581

DOCTOR PEDRO A GUERRERO JEFE de sala hospital E. Tornú. Afecciones broncopulmonares y corazón. Tratamiento específico de la tuberculosis. Uruguay 83, de 4 a 6. x23

SECCION NOTABLES

Estómago e Intestinos

ENFERMEDADES NERVIOSAS

Dr. COLECCHIA, de 1 a 5. Bmé. Mitre 1130 v11

Hoy miércoles

Día dedicado con especialidad para la venta a precios bajos de artículos de BAZAR y MENAJE — — — — — —

Los precios fijados a estos artículos sólo regirán en el día de hoy.

TAZAS de rica porcelana decorada y con filetes dorados, varios gustos, para te, la docena, a. . . . . $ **4.90**

CALENTADOR de hierro charolado y cabo de madera para usar con alcohol, muy rápido y práctico, a pesos. **0.55**

FLOREROS de cristal Bohemia, con bonitos decorados, varios gustos, a pesos . . . **0.30**

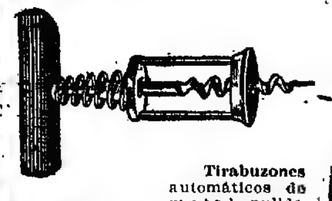

Tirabuzones automáticos de metal pulido, muy prácticos, **0.25**

TARROS de vidrio para dulce, capacidad 500 gramos, cada uno, $ 0.40, pesos . . . la docena, a **4.50**

PILONES de madera fina, pulida, al precio excepcional $ **0.15**

JUEGO de 3 bandejas de metal niquelado, tamaño 30, 36 y 40 ctms., forma oval, el juego $ **2.20**

DULCERAS de cristal americano, con tapa, a pesos. . . **1.20**

JARRAS de medio cristal Venecia, modelo Limmat cada una, a. . . . . $ **0.90**

JUEGOS de 3 jarras de loza inglesa, estampada sobre fondo blanco, en colores verde o rosa, el juego, a $ **1.90**

GRANDES ALMACENES

TIENDA SAN JUAN

ALSINA y PIEDRAS

Un Calentador completo Con Alcohol Sólido por 45 cts.

El Calentador económico es

LO QUE Vd. NECESITA

Representa el CALOR CONCENTRADO EN UNA LATA, listo para servir en cualquier momento y en cualquier lugar.

Es tan fuerte como sencillo y su precio ínfimo de 45 cts., completo con regulador de llama y alcohol sólido para arder CINCO HORAS seguidas, lo pone al alcance de todos los bolsillos.

El Calentador económico es INVALORABLE para servicio doméstico, madres, cocineras, médicos, enfermeras, peluqueros, excursionistas, viajeros, en fin, PARA TODOS, EN TODAS PARTES.

El Alcohol sólido es una pasta como la crema para botines. Se inflama al tocar con un fósforo y puede ser apagado y ser encendido tantas veces como se desee, hasta que la última partícula se consuma.

SENCILLO
LIMPIO
SEGURO

No puede ser derramado.
Nada de molestias.
Nada de mecha grasienta.
Nada que hacer fuera de prenderle.

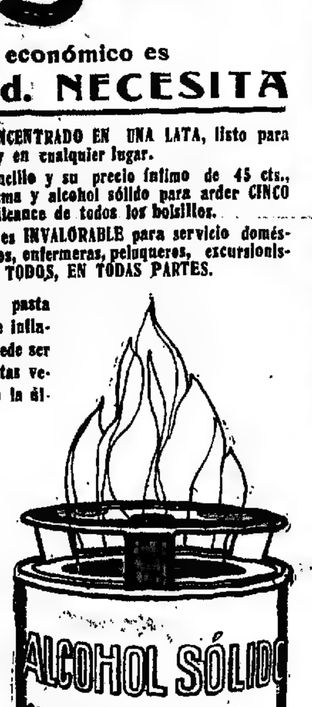

En venta en todos los ALMACENES y FERRETERIAS

AGENTES EXCLUSIVOS
Eduardo de Bary y Cía
Esmeralda 916

LA MALA REAL INGLESA

RMSP

PARA BRASIL, LISBOA, Y GRAN BRETAÑA

DARRO - 16 mayo

Para PERU y PANAMA para NEW ORLEANS y NEW YORK

GUATEMALA-23 mayo

(De VALPARAISO)

264, RECONQUISTA, 264

Telegramas: Omariua - Teléfono: 1036, Av.

606 - CLINICA NOCTURNA - 914

Dr. RICCIO - Especialista - Lavalle 905

SECRETAS - URINARIAS: 7 a 10 p. m.

DR. GALLO

Cirugía, partos y enfermedades de señoras. Rayos X y 914. De 3 a 6 p. m. Avda. de Mayo 1130. U. T. 2668 Lib. y 109 Barracas.

DR. TOMAS ZABALA

Enfermedades nerviosas y mentales. Director del Instituto Charcot, VIAMONTE 2264, de 2 a 4 p. m.

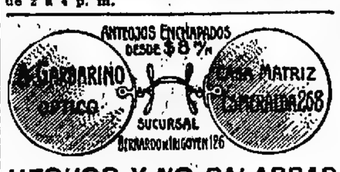

HECHOS Y NO PALABRAS

Nada gratis, ni precios ficticios. Nuestra especialidad en la materia nos exime de intermediarios, condición que nos permite vender a precios módicos.

En gabinete físico exprofeso, examinamos la vista con esmero, sin alterar los precios en la mercadería.

Devolvemos el importe si los anteojos hechos a nuestra prescripción no fueran satisfactorios.

Especialidad en recetas
Taller para composturas
Casa matriz: ESMERALDA 265
Sucursal: B. DE IRIGOYEN 126

NIÑOS Enteritis, Bronquitis, Coqueluche, Dentición, Anemias, Piel. Instalación especial para el tratamiento del Raquitismo. Examen gratis por los Rayos X. Instituto de Fisioterapia, Avda. de Mayo 1157. Director Dr. SANCHEZ AIZCORBE. De 8 a 5 p. m.

Oído, Nariz y Garganta

Dr. A. MARTINI, de los hospitales de Turín y Génova. Director del servicio de oído, nariz y garganta del Hospital Italiano y del Hospital Pedro Fiorito. Consultas de 2 a 5 p. m. ALSINA 1648. v27m.

Dr. GUATELLI Ex-médico del Sanatorio Nacional de Tuberculosos "S. María". Afecciones Pulmonares, tratamiento eficaz de la tuberculosis. VICTORIA 1333, de 2 a 6. v11

Tuberculosis Pulmonar Unicamente Dr. Francisco Destéfano, jefe sala hospital E. Tornú lunes, miércoles, viernes de 2 a 4 p. m. SALTA 458.

J. EDELBERG

Dentista-cirujano. Dientes sin dolor, sin paladar. Operaciones sin dolor. Bernardo de Irigoyen 909. v16

Dr. ERNESTO T. FRERS

Garganta, nariz, oídos, ojos y anteojos. Médico del H. Rawson. Carlos Pellegrini 462. Consultas de 2 a 5. U. T. 7000, Lib. v31

ESTOMAGO-INTESTINOS-HIGADO

CURACION RADICAL DE LA DISPEPSIA DILATACION DEL ESTOMAGO GASTRALGIA COLITIS EXPERTOS ESTREÑIMIENTO Y DEMAS ENFERMEDADES DEL VIENTRE. CURACION DE LAS HEMORROIDES SIN OPERACION. EXAMEN GRATIS CON LOS RAYOS X. INSTITUTO DE FISIOTERAPIA DIR. DR. SANCHEZ AIZCORBE Avda. DE MAYO 1157 - CONSULTAS DE 6 A 8 P. M.

v10

DR. ELIZALDE Especialista en vías urinarias, jefe de clínica del servicio de las enfermedades del riñón, próstata, vejiga, etc., en el hospital San Roque. Consultas de 2 a 6. PARAGUAY 947.

Plombieres - Alliot

Agua de régimen de los enfermos de intestinos

La más radio activa de las aguas minerales (Curie) Sin sabor.

Farmacia Franco - Inglesa

581 Sarmiento 587

Dr. Carlos Alberto Castaño

Jefe de clínica ginecológica de la Facultad de Medicina en el servicio del profesor Baxterrica. Médico del Hospital de Clínicas (sala 10). Especialista en enfermedades de señoras, vías urinarias y cirugía abdominal. Consultorio: Paraguay 727, de 2 a 5.

¿SUS GALLINAS NO PONEN?

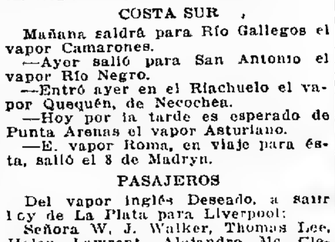

Suministreseles el preparado científico GALLINACEA y pondrán todos los días, aún en los más crudos del invierno.

¡Asegure la salud de las mismas!

Los polvos SALIFES están reconocidos como el mejor remedio para prevenir y curar las enfermedades de las aves caseras.

Escribanos enviando estampilla para franqueo y le remitiremos folletos con instrucciones para su empleo y precio.

M. G. de la TORRE y Cía. Salta 1081 — Buenos Aires. — U. T. 2732 Buen Orden

UNGÜENTO DE PAZO
EL NUEVO REMEDIO PARA LAS ALMORRANAS

EL UNGÜENTO DE PAZO es el remedio más eficaz que se conoce hasta el día para el tratamiento de las Almorranas, simples, sangrantes, con picazón ó externas. Una ó dos cajitas bastan. De venta en todas las farmacias y droguerías.

PARIS MEDICINE CO., 1253 Rivadavia, Buenos Aires.

HERNIAS (QUEBRADURAS) su contención y reducción inmediata y garantida por voluminosas que sean, con nuestros aparatos Doras, construidos para cada caso concreto. — Fajas Leonard, contra la obesidad, riñón y operados en general. Medias elásticas y demás aparatos ortopédicos. Remitimos gratis catálogos y certificados. Instituto Ortopédico, 877 Esmeralda 877. Bs. Aires.

Confecciones para Niños

NUESTRA ESPECIALIDAD INCONFUNDIBLE

Nadie como nosotros estudia modelos, consulta gustos, y emplea materiales de primerísimo orden. Examine la oferta que precede, y dése cuenta de su positiva conveniencia.

CAPA marino, en cheviot azul marino, con caperuza forrada; cuello con aplicación dorada, botones de metal dorados, para niños de años 9 a 11, $ 5.75; 5 a 8, $ 5.50, y 2 a 4. . . . . $ **5.25**

SOBRETODO ragland sin forro, en rico casimir inglés de pura lana en colores fantasía, artículo especial y de gran moda, para niños de años 9 a 12, pesos 22.50; y de 4 a 8. . . . . $ **21.50**

TRAJE guerrera cruzado, en cheviot azul marino, doble cuello de brin azul adornado con cintas blancas, mangas bordadas, botones de metal dorados; para niños de años 9 a 10 $ 11.75, 7 a 8 $ 11.25 y 4 a 6 $ **13.75**

TRAJE de saco, en rica sarga azul marino de pura lana, corte de última moda, para niños de años 12 a 13, $ 26.50; y de 10 a 11. . . . . $ **25.50**

TRAJE blusa marinera larga, en cheviot azul marino, peto bordado; cuello adornado con guarda y soutache, cinturón de charol blanco, para niños de 2 a 4 años **11.25**

CAPOTE naval, en cheviot azul marino, tablón y presilla en la espalda con botones, artículo especial, para niños de años 10 a 13, $ 13.50; 6 a 9, $ 12.50; y de 2 a 5 **11.50**

TRAJE grumete pantalón largo, en rica sarga azul marino de pura lana; doble cuello y puños en brin azul con cintas blancas, mangas y peto bordado; corbata, pañuelo y vivos grantes, para niños de años 8 a 10, $ 19.50; 5 a 7, pesos 19; y 2 a 4. . . . . **18.50**

TRAJE cadet, en casimir de colores fantasía, con buenos forros y confección especial, para niños de 14 a 16 años, a pesos. **28.50**

A LA CIUDAD DE LONDRES

Cada vez más barato! comedor roble!

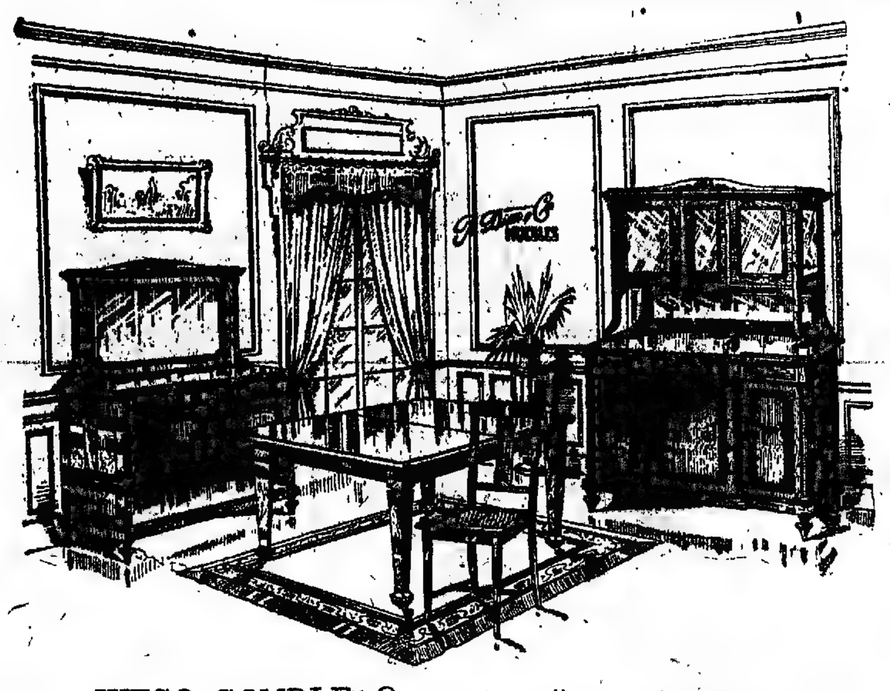

JUEGO COMPLETO
Visítenos y se quedará asombrado de la calidad y precio — — —

$ 325.-

R. DIAS y Cía.

636 Sarmiento 636
entre Maipú y Florida

ACORDAMOS CREDITOS

Dr. Enrique Castaño
Médico del servicio de génito urinarias del Hospital San Roque. Especialista en enfermedades del riñón, vejiga, próstata, etc. y afecciones especificas. — Consultas de 4 a 7. — TUCUMAN 830.

Dr. IZZO ESPECIALISTA. Enfermedades de los pulmones y corazón. Nuevo tratamiento de la tuberculosis, anemia y vicios de la sangre. Revisación con los rayos X. VICTORIA 1453. De 9 a 11 a. m. y de 1 a 3 p. m. v10

ENFERMEDADES DE LOS OJOS
Dr. RIVARELLA — Director de la Clínica oculística del Hospital Italiano de Buenos Aires. Diplomado especialista de oculística en las facultades de Paris y Turin. Lavalle 1312, de 3 a 5 p. m. v14m.

ANTIGUA CASA **MONTES**
CANGALLO 899
ALFOMBRAS-CORTINADOS
DAMASCOS y PASAMANERIA
NUEVOS SURTIDOS - PRECIOS BAJOS
LAURNAGARAY, ARBELLA & Cía. 899 Cangallo

AL VESTIR AL NENE

y al ponerle sus ropitas, nada lo hace tan feliz como

el Polvo *de* Talco Boratado

MENNEN

Los niños son muy propensos a escoriaciones en los repliegues de la piel. El talco boratado de Mennen les sirve como lubricante e impide la formación del sudor ácido, causante de las irritaciones cutáneas y del sarpullido. En las farmacias y establecimientos principales.

Marca Registrada

G. Mennen Chemical Co., Newark, N. J., U. S. A.
Agents: DONNELL & PALMER, MORENO 562-566 BUENOS AIRES

Ricardo A. Paz
Abogado.—Atiende consultas de 3 a 5 p. m. en su estudio, CALLAO 676. U. T. 34. Juncal.

POLICLINICO MODERNO
Director Dr. VALLES
SECRETAS CURACIONES sin ABONOS de 10, 15 y 30 días, a 20.50.y30, $
AVARIOSIS CURAS RAPIDAS sin DOLOR
Consultas de 2 a 8 p. m. JUNCAL 846

MANUEL M. RAVEROT
Médico del Hospital de Niños
NIÑOS UNICAMENTE
Consultas de 3 a 5 p. m. menos martes y sábados. MAIPU 788. U. T. 2003 Avenida. En el Consultorio gratuito de LA PRENSA lunes y viernes, de 9 a 10 a. m. v15m-dpm

---

Dr. DODDS
Oculista del Hospital de Clínicas
Enfermedades de los OJOS y ANTEOJOS
MAIPU 794, de 2 a 5 p. m. v23m

Dr. BULLRICH Profesor supl. de Clínica Médica de la Facultad. Médico del Instituto Modelo de clínica médica (H. Rawson). Corazón, pulmones y sangre. Rod. Peña 1284, de 3 a 4. Rayos X.

DEBILIDAD NERVIOSA
Parálisis marcos, falta de vitalidad, neuralgias. Electricidad médica. Rayos X. — Dr. Torrents, B. de Irigoyen 247, de 3 a 5.

Dr. MAIDANA Jefe de los servicios de garganta, nariz y oído de los hospitales Francés y Rivadavia. Consultas de 3 a 5. Talcahuano 850.

SANATORIO GUTIERREZ
DE CIRUGIA—RIVADAVIA 3811
Atendido por los Dres. Avelino Gutiérrez, profesor de la facultad. Angel Gutiérrez, cirujano del Hospital Español. Consultorio todos los días, Bartolomé Mitre 1548. v21

ESTREÑIMIENTO
Estómago, intestino, colitis crónica. Cura radical sin medicación. Rayos X. - Dr. Torrents, B. de Irigoyen 247, de 2 a 5.

VETERINARIA
CARRERAS & Cía.

BOLETOS y FIERROS de MARCAS NUEVAS

ESPECIFICOS VACUNAS SUEROS CONSULTAS INSPECCION

ARNOSAL específico recomendado contra las Epizootias de las Aves. Cura radical del cólera (diarrea verde), peste, aviaria, difteria sus llagas, crup, mequillo, etc. Las pestes que se hayan declarado en los gallineros serán rápidamente curadas con el empleo de Arnosal, (contra las Epizootias de las aves).
PRECIO $ 2.00 el frasco
BOLIVAR 162 U. T. 2318, Av.
Pidan catálogo gratis

ESTUFAS ELECTRICAS - SIN PELIGRO

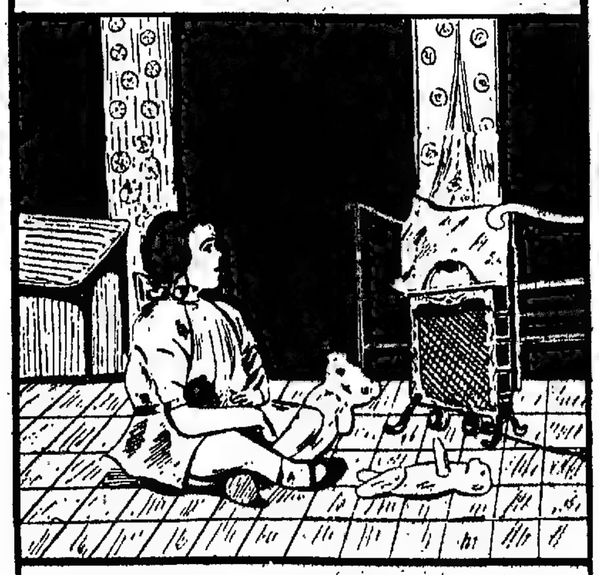

C.ia ALEMANA TRANSATLANTICA DE ELECTRICIDAD

DR. JULIO DARNET Chacabuco 638 de 10 á 1
CLINICA MEDICA

ESTOMAGO, INTESTINOS, HIGADO
Corazón y pulmones. Dr. A. F. FOLLI, méd. del Hosp. de Clínicas. Rayos X. Fuentes 665, de 3 a 5; domingos de 10 a 12 m. v28m.

Cassullo Hnos.

Cirujanos dentistas. Especialistas en dentaduras de puente con dientes de nuestra fabricación, novísimo sistema propio de la casa, garantida la más sólida, hermosa y cómoda.

Enviamos folletos a quien lo solicite. Extracciones sin dolor. AVENIDA DE MAYO 1111, Buenos Aires.—ANDES 305, Montevideo. Esta casa no tiene representantes en ningún punto de la República.

Dr. LLAMES MASSINI
Profesor de partos de la Facultad de Medicina. Médico del consultorio de LA PRENSA. Jefe del servicio de partos del Hospital Fernández. Atiende especialmente enfermedades de señoras. VIAMONTE 984. De 3 a 5, menos los jueves.

Las creaciones de estación en **Harrods** responden a la última palabra de la moda, la elegancia y economía.

Harrods

FLORIDA 877 Y PARAGUAY 554
T. T. 0410 - Av. — Buenos Aires

Las creaciones de moda en sederías.

No hay casa que iguale nuestro completo surtido de ricas sedas, ni en gustos, ni en colores, ni mucho menos en precios.

Todo de reciente importación, ofrecemos:

Velours mousseline, Terciopelo inglés, Faille de seda, Crêpe de Chine, Taffetas Broché, Taffetas metal, el artículo más indicado para trajes de recepción y salidas de teatro.

Las novedades en tejidos de estación

HARRODS ofrece un selecto surtido de géneros de lana, en todos los colores y tejidos de última creación, recién recibidos:

Serge Moutone, Serge Moscorite, Gabardinas, Diagonal Polo, Velours, Paños, Zenanas, Pyrenées, Astrakán, Breitschwanzs, etc., etc.

El salón de
Coiffures pour dames
en HARRODS está atendido por verdaderos especialistas. Peinados, trasformaciones, etc.
ESTETICA FEMENINA
MANICURA y PEDICURA

4355 - VESTIDO MUY CHIC, en sarga de lana azul o negra, todo ribeteado con trencillas de seda, cinturón de ottomán, con hebilla. — Modelo de gran moda, a . . . . . $ 75.00

TOCA de terciopelo drapeado, con adornos del mismo, a . . . . . $ 28.00

4336 - ELEGANTE vestido en raso de lana azul marino, adornado con trencilla y bordado, con medio cuerpo forrado en seda. Modelo insuperable por su esmerado corte $ 75.00

CLOCHE de terciopelo y seda, adornado con cocarde capitonée, a $ 25.00

LA EUMICTINE

contra las enfermedades secretas

La opinión de todos los médicos que han ensayado la Eumictine, es que a la dosis de 8 a 12 cápsulas diarias, es el verdadero remedio de las enfermedades secretas.

Su empleo evita las inyecciones, que resultan generalmente peligrosas, dado que son difíciles de practicarse convenientemente.

La Eumictine hace cesar rápidamente los dolores, eliminando en pocos días los derrames más antiguos sin que éstos vuelvan a aparecer.

En todas las farmacias.

Dr. RAFFO SANGRE - (anemia, clorosis, debilidad) nerviosas, reumáticas y estómago. RIVADAVIA 1355, de 4 a 5 de la tarde.

Dres. F. DIAZ IBARGUREN y RODOLFO N. LUQUE
ABOGADOS
Estudio: CERRITO 607

INSTITUTO DE FISIOTERAPIA—AVE DE MAYO 1157
PULMONES CURA DE RICKLI, SUEROS, FILACOGENOS, OZONOTERAPIA
CORAZON CURA DE OERTEL CURA RAJA YOGA
PIEL EXCEMAS, ACNE, LUPUS, DEPILACION RADICAL POR LOS RAYOS X
CONSULTAS DE 1 A 5 PM. RAYOS X GRATIS

RIÑONES, VEJIGA, PROSTATA
URETRA y SECRETAS-Dr. Angel E. Ortiz, especialista del Hospital Fernández y de LA PRENSA. Cangallo 1610, de 2 a 4 p. m.

VD. QUE SUFRE

DE

Enfermedades de la Piel
Vicios de la Sangre
Granos en la cara
Forunculos
Eczéma
Soriasis
Comenzones
Rojeces de la Piel
Empeines
Estreñimiento
Jacquepes
Enteritis
Dispepsia
Diabetes

Tome esto! Es
LA LEVADURA de UVAS JACQUEMIN

Poderoso depurativo de la sangre conteniendo un principio activo que destruye los microbios dañinos de las vías digestivas, causa principal de estas enfermedades. Exíjase siempre la **Levadura de Uvas**, preparada por el Profesor JACQUEMIN, del Instituto de Investigaciones Científicas de Malzéville, cerca de Nancy (Francia). La **Levadura Jacquemin**, siendo un líquido que se absorbe en plena fermentación, posee diez veces más eficacia que cualquier otra. Recorte este aviso y remítalo con su nombre a nuestro depósito, CANGALLO 845, y se le enviará un folleto explicativo.

De venta en todas las buenas farmacias de la República

Dr. IGNACIO TORRES Tratamiento del cáncer, reumatismo y afecciones de la piel por el Radium. Jefe del servicio de garganta, nariz y oídos de LA PRENSA y servicio de Radium de la Asistencia Pública. U. T. 5320. Libertad.—SUIPACHA 262.

Dr. SOBRE-CASAS
Médico del Hospital Rawson y del consultorio de LA PRENSA. Atiende exclusivamente enfermedades de señoras. Florida 952, de 4 a 7 p. m., menos los martes y jueves.

Dr. RAPOPORT
Especialista. Curación de las avariosis con
606-914
Comisionado en Europa para estudiarlo. Secretas, piel y urinarias: Corrientes 2079, de 9 a 4 p. m. Obreros de 6 a 8. v17

DR. GALINDEZ
Especialista en piel, vías urinarias, avariosis y estrechaces. Consultas de 10 a 11 y de 3 a 5 p. m., Cangallo 384. v10

Dr. LEON PEREIRA
Profesor de odontología de la Facultad de Medicina. Atiende enfermedades de los dientes y de la boca. Hace dentaduras artificiales. — ESMERALDA 246.

VITAFENA

¿Quiere usted curar fácilmente sus animales enfermos? Pida los afamados específicos Veterinarios Vitafena N° 1 para caballos, N° 2 para vacas, N° 3 para ovejas; N° 4 para cerdos, N° 5 para perros, N° 6 para gallinas y pollos cura llagas, cerlerin, viruelas, mequillas, N° 7 y 8 para lastimaduras, sarna en perros y gusanos en las heridas. Precio de cada específico $ 1.20.
Se vende en Bolivar 173

Se envía a cualquier punto, flete a pagar allí. Remita su importe certificado a VITAFENA, Bolivar 173, Buenos Aires.

NAFTA "WICO"

23

VENTA POR LITRO
CENTAVOS MIN POR LITRO - EN LOS GARAGES O EN LOS SURTIDORES

A 23 centavos por litro, los 36 litros que contienen las dos latas de un cajón, dan un precio de $ 8,28 por cajón.

WEST INDIA OIL COMPANY - 185 PASEO COLON 185

...nas acciones vituperables

...nos hacen cometer los nervios cuando ...nos hacen sufrir. Por esto aconsejamos contra las neuralgias el uso de las Perlas de Esencia de Trementina de Ciertan.

1 ó 4 Perlas de Esencia de Trementina Ciertan bastan, en efecto, para disipar en unos cuantos minutos toda neuralgia, por dolorosa que sea y cualquiera que sea su asiento: la cabeza, los miembros o el costado. Igualmente la disipa toda jaqueca por alarmantes que se presenten su violencia o su carácter.

A esto se debe el que la Academia de Medicina de París, que tan poco pródiga es en punto a elogios, haya aprobado el procedimiento seguido en la preparación de este medicamento, recomendándolo por modo tan explícito a la confianza de los enfermos. De venta en todas las farmacias.

Advertencia. — Toda confusión se evita sin más que exigir sobre la envoltura las señas del Laboratorio: Casa L. Frere, 19, rue Jacob, París.

DOCTOR CANTARELL
Especialista en Piel, Secretas, Vías urinarias. Cura garantida de la debilidad vital y esterilidad, de 2 a 5. LAVALLE 910.

Dr. G. SISTO Profesor sup. de clínica infantil. Jefe del servicio de niños del Hosp. Alvear. Talcahuano 1049, de 2 a 4 p. m. U. T. 3283 Juncal.

Secretas-Urinarias-Piel
Dr SARACENI
Especialista:
Cura rápida de enfermedades secretas. Curación de la avariosis con aplicación sin dolor del
606-914
De 8 a 11 a. m. y de 2 a 9 p. m. Corrientes 1777

Dr. PACIFICO DIAZ
Especialista en enfermedades de la piel, del Hospital de Niños y del Militar. Bartolomé Mitre 1342, de 2 a 5 p. m. v24

Dr. G. VILA Especialista internas y nerviosas (Corazón, Estóm., Pulm., Vient., Sangre, etc.) Rayos X. Electricidad. 606 o 914. Cangallo 2188. De 1 a 6, menos los sábados. U. T. 2188 Libertad. v3jlio.

INSTITUTO ESPECIAL para la curación completa de las afecciones de las piernas, como ser: ULCERAS en general, várices, tuberculosis articular y ósea, eczemas, flebitis, gota, reumatismo, ciática, etc., según el nuevo método del Dr. Brann, de Berlín. Tratamiento sin interrupción de ocupaciones. Informes gratis. A los provincianos folleto explicativo, con numerosos certificados. Dr. T. Wechsler, Callao 581, piso 1o. Consultas de 1 a 7. v10

Dr. CHABROUX Diplomado en los Hosp. de París (St. Louis Urologie, etc.) Especialista en piel, génito-urinarias y secretas del Hosp. Alvear. De 1 a 3 y de 7 a 10 p. m. B. Mitre 871. v11m

ENFERMEDADES NERVIOSAS
DR. SANCHEZ AYCOFER MEDICOS CIR.
INSTITUTO DE FISIOTERAPIA Av. DE MAYO 1157
ESPECIALIDAD EN LA CURACION RADICAL DE LA NEURASTENIA CHUPINA
NEURASTENIA, NEURALGIA, PARALISIS, DISPEPSIA NERVIOSA
CURA DE VITALIDAD. DE 5 A 6 P.M. FERIADOS DE 5 A.M. A 6 P.M.
v10

Dr. JOSE INGENIEROS Enfermedades nerviosas y reumáticas. Lunes, miércoles o viernes, de 1 a 4. — Viamonte 769. v31

HEMORROIDES
Tratamiento radical sin operación cruenta. Doctor E. G. Figueroa. Enfermedades intestinales, estómago y abdominales. — SANTA FE 1973. De 4 a 6 p. m. perm.

El surtido de Sombreros y Blusas

de últimos modelos, para Señoras, Señoritas y Niñas, que ofrecemos en venta en los distintos departamentos, es tan completo como variado, los precios son excepcionalmente reducidos

N. 1 — **BLUSA** confeccionada en rico género rayado, cuello y botamangas fantasía, botones y alforcitas. Talles 44 al 52, a $

4.75

Núm. 2 — **BLUSA** confeccionada en rico género de lana, surtido en colores de moda. Talles 44 al 52, a. . . . . $

6-75

Núm. 3 — **BLUSA** confeccionada en franela de lana, cuello y adornos de seda, surtido de colores. Talles 44 al 52, a $

9.50

GRAN RECLAME:
Ocasión extraordinaria en Sombreros modernos

Núm. 7 — **MUY BONITO SOMBREBO** flexible, en terciopelo adornado con una hebilla al costado, en color negro, marino o marrón, a. . . . . $

3.90

Núm. 8 — **MUY ELEGANTE SOMBRERO** para señoras, en terciopelo, adornado con alas y botoncitos, ... $

6.90

Núm. 9 — **GORRO** en terciopelo adornado con un bandeau de pluma alrededor y una paleta en terciopelo al costado, a. . . . . $

6.50

Núm. 4 — **BLUSA** confeccionada en bombasel a rayitas o con dibujitos menudos, cuello género liso, surtido de colores. Talles 44 al 52, a. . . . . $

3.25

Núm. 5 — **BLUSA** confeccionada en seda lavable, en negro o blanco solamente, rica clase, adornada con vainillas y botones de nácar. Talles 44 al 52, a. . . . $

8-50

Núm. 6 — **BLUSA** para señoritas, en lanita rayada, cuello de lanita blanca, corbata de cinta moaré, surtido en colores. Talles 36 al 44, a. . . . $

7.50

A LA CIUDAD DE MEXICO
Florida y Sarmiento-Bs. Aires.

Banco Francés del Río de la Plata
Reconquista 157
Administración de propiedades
Esta oficina se ocupa muy especialmente de la administración de propiedades; cobra los alquileres o arriendos, alquila las casas y paga los impuestos por cuenta de los propietarios, cobra las pensiones y las rentas, enviando su importe a los interesados.
Se ocupa también de la colocación de dinero en HIPOTECA por cuenta de sus clientes y de la cobranza de los intereses hipotecarios.

Dr. José M. Rodríguez
Enfermedades del estómago, intestinos, hígado, Dispepsias, Tuberculosis pulmonar. De 2 a 6. PUEYRREDON 1571. v22m.

Dr. Ballina Prof. sup. de Enfermedades de la piel y ven. Jefe del servicio especial en el Hosp. Español. Bmé. Mitre 1085, de 2 a 5. v23m7

Dr. JOSE DE LUCA
Profesor especialista en garganta, nariz y oídos. De 2 a 4, CANGALLO 1056. v21

J. BONANSEA
Cirujano dentista de las Facultades de Bolonia y Buenos Aires, calle MORENO 890. perm.

SOCIEDAD HIPOTECARIA
BELGA-AMERICANA
Banco Hipotecario Franco-Argentino
226 - Bartolomé Mitre - 226
Hace préstamos hipotecarios en oro sobre propiedades en la capital federal y sobre establecimientos de campo, a largos plazos y sin límite en la cantidad.

Secretas-Urinarias-Piel
PROF. FERULANO DR. MALVICINO
Cura de la avariosis con aplicación del
606-914
TUCUMAN 696. De 8 a. m. a 10 p. m.
v12m.

Dr. BAFICO Especialista en piel, secretas y génito-urinarias. Enfermedades de señoras. Ex director del Sanatorio de Señoras y médico de sala del Hospital Rawson. TUCUMAN 719. De 2 a 7 p. m. v28my

CURA RADICAL
ASMA - OBESIDAD
Enfermedades de los bronquios y pulmones — Dr. LETTIERI. — Viamonte 927. — De 3 a 5.

INSTITUTO OPTICO "LOMBARDI" — CARLOS PELLEGRINI 468

¿TIENE Vd. LOS OJOS DEBILES?
¿SUFRE DOLOR DE CABEZA?
Hágase examinar por un médico especialista y sabrá a ciencia cierta de lo que padece y si necesita usar anteojos.
Pida una tarjeta en el Instituto Optico "Lombardi" y completamente gratis será examinado en consultorio particular por un especialista de reconocida notoriedad.
Anteojos oro reforzado desde $ 8.00
" " macizo, desde $ 15.00

DOCTOR POLITO
Especialista, Piel, secretas y vías urinarias. — ENTRE RIOS 645. — Consultas de 4 a 8 p. m. Señoras, de 2 a 3 p. m. v23

Dr. Noceti
Enfermedades de los OJOS y ANTEOJOS
MAIPU 635, de 1 a 4 v22m

"¿Que encierra un nombre?
—Si diéramos a la ROSA otro nombre no por esto perdería su agradable perfume"—
Sin embargo, el único nombre del primer y mejor Cordial de Zumo de Lima es el de
ROSE'S

Rehusad las imitaciones de clase inferior que se venden en botellas y nombres parecidos, y exigid las que tengan la marca ROSE'S, con el fruto del limero en relieve.

Como bebida refrescante y deliciosa el
CORDIAL de ZUMO de LIMA
ROSE'S
no tiene rival.
EXQUISITO, SALUDABLE Y REFRESCANTE.

FIJENSE BIEN

en la leyenda de la estampilla Fiscal del

FERNET-BRANCA

Dr. CASTAÑO
Médico director del servicio de afecciones urinarias del Hospital San Roque. Curación radical de la hipertrofia de la próstata. — TUCUMAN 830.

CORAZON - ESTOMAGO Y PULMONES
Dr. Diego Dávison, Ex-médico interno del Hospital Real de Edimburgo — Rayos X. Consultas de 1 a 4 p. m., se mudó a la calle Bartolomé Mitre 1417. v13

Dr. R. ENRIQUEZ Profesor de la Facultad. Jefe del servicio del H. Alvarez; nariz, garganta y oídos. Tratamiento de la sordera por reeducación auditiva. Talcahuano 737, de 2 a 4

Dr. FLORO LAVALLE
De regreso de Alemania, atiende enfermedades internas, especialmente estómago, intestinos y de la nutrición; (diabetes, gota, reumatismo y obesidad). FLORIDA 805, de 2 a 4. — En el consultorio gratuito de LA PRENSA, miércoles de 9 a 10 a. m.

Dr. ANGEL J. VILLA
Cirujano del Hospital Fernández (mujeres). Partos, enfermedades de señoras y cirugía abdominal. Consultas: lunes, miércoles y viernes, de 3 a 5. Otros días, a horas pedidas. Suipacha 165, U. T. 800, Libertad.

Dr. JULIAN PANELO
CLINICA MEDICA
Corazón, pulmones y enfermedades internas. Calle CANGALLO 1571, de 1 a 3 de la tarde. v24

DR. O. FARRELL
Profesor de la Facultad y director de la Maternidad del Hospital Rawson. Atiende especialmente enfermedades de señoras. Todos los días de 3 a 4 p. m. S. Martín 637. v24

SECRETAS Y URINARIAS
Curación científica, debilidad vital, estrechez, vejiga y próstata. Doctor Torti. Piedras 372, de 9 a 11, 3 a 5 y 7 a 8. v15

Dr. S. C. DEGIOVANANGELO
Especialista en nariz, garganta y oído. Sordera, nuevo tratamiento. Sarmiento 1924, de 2 a 5; domingos, de 9 a 11 a. m. v31

(2)

JUAN RICHEPIN

EL ASESINO DESNUDO

Pedro Lurier sintió subir entonces hasta él no sé qué sosiego y apetito de dulcedumbre. Le pareció que era muy bueno poder vivir en aquella tranquilidad. Pensó que las gallinas eran muy felices y que los pájaros debían estar contentos. Dijose que la existencia de Pedrín era encantadora, a pesar de los regaños del tío Berlot. Verdad es que le daba algunos tirones de orejas; pero comía, bebía, dormía, iba a pasearse por los prados y los bosques, sin temor y sin mirar detrás para ver si le perseguía algún tricornio. ¿Y el tío Berlot? Era rico; tenía casa propia, gallinas, cerdos, peras. ¡Qué hombre tan feliz!

¿Y por qué él, Pedro Lurier, no tenía también su parte de felicidad? ¡Ah! ¿Por qué? No tenía más que haberse quedado allí en el campo, como su padre. ¿Pero, era culpa suya si había partido? Una mala pieza le había dicho que en la ciudad se hace fortuna. Y, en efecto, hubiera podido adquirir esa fortuna. ¡Quizá! ¿Quién sabe? Buenas ocasiones no le faltaron. Un patrón le tuvo cariño desde su llegada. Pero había allí otra mala persona predicando la pereza y los placeres. Uno, dos, varios años, el tiempo precioso de la juventud, había trascurrido miserablemente sin hacer nada, viviendo al día. Luego, una mañana, harto de lucha y lleno de remordimientos, queriendo al cabo trabajar y sin saber nada, hízose de nuevo sirviente doméstico. Aun podía ganarse así la vida; pero se había agriado, rebosando deseos y duelos. Había conservado malos conocimientos, una querida que era un bribona, un amigo que era un rufero. Dió oídos al amigo para satisfacer las exigencias de la querida. Al fin de cuentas, despertóse el día menos pensado entre dos agentes de policía: era ladrón. Encausado y condenado, pasó quince años en presidio, y ahora...

¡Ah! Ahora era un miserable, un vagabundo, carne de cárceles; y a la noche sería asesino; y mañana tal vez le detuvieran de nuevo; y entonces, bien pronto, sería procesado de nuevo, y esta vez, condenado a muerte. ¡A muerte! ¡Cortada la cabeza!

Pedro Lurier, con los ojos fijos, no veía el jardín, ni el corral, ni la casa, sino una plaza llena de gente y una guillotina en el agujero de la cual hacía muecas.

Dió un gran grito, y ese grito le volvió a la realidad.

"¡Caramba, estoy loco'—dijo para su capote.—¿Pues no estoy ahora despierto y me pongo a gritar desatinadamente? ¡Vaya una ocurrencia! ¡Si llega a oírse por ahí el tío Berlot, me arde el pelo!"

Para cambiar el curso de sus ideas, trajo violentamente a la memoria el recuerdo del patio del presidio, donde charlaba con los camaradas. Las conversaciones eran acerca de robos hábilmente hechos, asesinatos cuyos autores no habían sido descubiertos nunca.

—Mirad muchachos—decía a menudo un zorro viejo, con varias condenas. — no hay que propasarse a mayores sino habiendo seguridad de escapar con bien. Bueno lo de "picabar"; si le pescan a uno, sale con "estaribel", como yo, y en paz. ¡Pero "mulabar", un demonio! Sólo conocí uno con "buenos bastes", y era el zanquilargo que murió dos años ha, "Chapa-de-cine". Ese encontró el medio de "dar mulé" a siete personas, y nunca le echaron la mano encima. Sólo que tenía su sistema. Decía que para salir bien se necesitan tres cosas: estar en tierra donde no "sus conozcan", "trabajar" solo y quedarse en cueros para "dejar seco". "Trabajando solo" y en país extraño, no son de temer los "chineles" ni los "soplones"; haciendo la "faena" en cueros, no se dejan piezas de convicción para el "flibanó", y no se sacan "manchas" en la ropa.

Estos consejos resonaban como un clarín de batalla dentro de la cabeza de Pedro Lurier. Era desconocido y estaba solo, se pondría a ello desnudo. Con que tenía que salir bien.

Llegó el atardecer: las gentes regresaban a sus casas. Oyéronse algunos pasos por la calleja. Mugían los bueyes, de vuelta para la aldea; ladraban los perros. Todo el mundo se disponía a cenar antes de irse a dormir.

Berlot volvió a salir de la cocina y fué a abrir la puerta trasera. Pedrín traía la vara, para meterla en el establo.

—Anda, mocoso, date prisa—dijo el viejo al muchacho.—Ahora tienes que subir allá, para cambiar de ventana a la tía Berlot. El polvo va a venir por la fachada delantera; ponla un poco hacia aquí.

Subió el chico, y unos minutos después abrióse una ventana del primer piso, que daba al corral. Empujó un gran sillón hacia el hueco, y apareció la señora Berlot. Estaba inmóvil, rígida, y Pedro Lurier notó que en su cara sólo parecían vivir aún los ojos.

"¡Bueno!—pensó.—La vieja está paralítica. Eso será más cómodo."

Una sola cosa le inquietaba: el niño. ¿En qué parte de la casa dormía Pedrín? ¿Habría que pasar junto a él para subir allá arriba?

"¡A fe mía, tanto peor para él! Habrá que quitar estorbos del camino."

Comenzó a oscurecer. Extendióse poco a poco la noche sobre la casa, el corral y el jardín. Bien pronto Pedro Lurier ya no distinguió nada desde lo alto de su árbol. Unicamente por entre las ramas brillaban las estrellas.

¡Las nueve! Una luz iluminó de rojo una de las ventanas del piso primero. Sin duda, el viejo Berlot estaba contando el dinero como todas las noches. Apagóse la luz, al cabo de media hora larga. Había muchos escudos en el "gato".

¡Las diez! ¡Qué largo es el esperar! Por la noche son muy grandes las horas.

¡Las once! Todo dormía a lo lejos. Había llegado el momento. Pedro Lurier bajó del árbol.

Cuando llegó al lavadero, se puso a palpar el muro, hasta que encontró entre dos ladrillos un intersticio por donde meter la hoja de la navaja. Le costó largo tiempo descalzar el primer ladrillo. Pero una vez hecho este agujero, agrandóse con facilidad la abertura. Fué quitando uno por uno los ladrillos y poniéndolos en el suelo sin meter ruido. Por fin pudo hallar paso el cuerpo de Pedro Lurier.

Se quedó inmóvil un buen rato, acostumbrando los ojos a la oscuridad. Cuando comenzó a distinguir un poco los bultos, vió que sus recuerdos no le habían engañado. En frente de él estaba la puerta de postillo que daba a la cocina.

Pero antes de penetrar allá era menester tomar sus precauciones; es decir, quedarse en cueros, preparar una linterna, encontrar un arma. La navaja que le había servido para horadar el tabique no era bastante larga y fuerte para degollar a un hombre.

El asesino registró a tientas en torno suyo en las canastillas de instrumentos hacinados en la estancia, y eligió un zapapico corto, de mango fuerte, de hierro pesado y puntiagudo. A lo largo de la pared colgaban dos faroles, uno de carruaje y otro de cuadra. El primero hizo al caso; en primer lugar, porque era más pequeño, y, además, porque estaba provisto de un reflector que lo convertía en una especie de linterna sorda. Pedro metió en él el cabo de vela que había quedado de la noche en el farol de cuadra. Encontraría cerillas en la cocina; por supuesto, no quería encender sino en el cuarto de arriba, con objeto de ver claro para herir y buscar el dinero. Estando ya todo dispuesto, Pedro Lurier se desnudó, hizo un lío pequeño con su ropa, se ató a los hombros este petate con un trozo de soga, y se detuvo un instante a meditar, a fin de asegurarse de que ya no le faltaba nada.

"¡Qué morral soy!—pensó de pronto.—Tengo ilados los vestidos, estoy desnudo, luego no tengo bolsillos. ¡Anda, cacho de bruto! ¿Y dónde vas a meter el dinero de los Berlot? Debe de haber escudos, monedas de Luis Felipe de cinco francos; todo eso pesa y abulta. No voy a hacerme faltriqueras en el pellejo de los muslos".

De nuevo palpó las paredes, registró los canastos y sonrióse en silencio de gusto al sacar de un cajón lleno de avena un zurrón de lienzo, uno de esos talegos que se les cuelga del hocico a las caballerías para que tomen el pienso. Un ese zurrón cabrá bien todo el "gato". Colgóselo al cuello como si llevara unas alforjas, haciendo de bolsa trasera el petate de ropa y de bolsa delantera el zurrón de lienzo.

Dieron las once y media.

Entonces, enteramente desnudo, con el farol apagado colgando del dedo meñique de la mano izquierda, el zapapico empuñado con vigor con la mano derecha, empujó suavemente con la rodilla la puerta del lavadero y penetró en la cocina.

Un ruido suave, regular, anunciaba el sueño del muchacho. En efecto, allá estaba Pedrín, en una cama baja, con la colcha subida hasta las orejas, acostado como gatillo de fusil y durmiendo a pierna suelta.

Pedro Lurier se acercó a la cama, apretando con más fuerza el zapapico, que comenzó a enarbolar.

—¡Bah!—se dijo de pronto.—¡Ronca tan fuerte! Por eso no se despiertan los chicos. Cuando estaba yo, en su puesto, rayos que hubiesen caído no me hubieran hecho chistar. Y luego, si no le atinase bien, vocearía y los viejos se pondrían en pie. ¡Pobre mocoso! ¡Qué felices son estos muñecos! ¿Y si, a pesar de todo, se despertara? Cuando esté allá arriba, acaso armaré bronca. Basta de reflexiones... ¡Ah, no, pué! Siempre tendré tiempo de sangrarle a su vuelta.

Cogió las cerillas en la campana de la chimenea, pasó al salón, y dejó en el suelo el zapapico y el farol para levantar el fanal del reloj. ¡Qué gozo! Allí estaba la llave, como antaño. En tres minutos estaría junto al "gato".

La escalera crujía bajo sus pies descalzos.

—¡Cochina de madera! ¡Pues no se pone a chillar! Sin embargo, no pisa tan fuerte.

Detúvose a escuchar si habían oído el ruido. ¡Nada! La casa siempre muda. Solamente abajo roncaba Pedrín.

Dos escalones, un escalón, y ya está la meseta; luego el cuarto de las escobas; y al cabo, hete aquí la puerta, detrás de la cual, están los Berlot.

—¡Buena es esta! ¡Me parece que tengo tiritera! Por supuesto, es cosa dura despachar al otro barrio dos personas. Si sólo durmiesen como el sapo, me contentaría con robarles. Sí, pero ¡ándate con melindres! habiendo que fracturar el armario; eso los sacará de tino. Los viejos tienen buen oído, y sólo duermen con un ojo. Vamos, no hay que enredarla. Habrá que hacer "sudar el roble". ¡Animo! ¡Aúpa!

Encendió el farol y empujó la puerta.

Al rehinar los goznes, y aun más con el súbito rayo de luz, el tío Berlot sentóse despavorido. Pero no tuvo tiempo de exhalar un "¡oh!" y cayó hacia atrás, con la cabeza rota. Muda, inmóvil, con los ojos abiertos de par en par, la parálitica miraba el espantoso suceso; al paso que el asesino con golpes secos, sacaba el zapapico del agujereado cráneo. Una, dos veces, la herramienta, roja de sangre y blanca de sesos, salió de su vaina, enarbolóse formidable y se hincó con un golpe sordo en el encañonado gorro de la pobre vieja.

Todo iba bien. No había más que registrar el armario.

Metió la navaja por la cerradura de cobre, y se abrió la puerta. Uno, dos, tres talegos y un taleguito. Palpándolos, nota la mano monedas de cinco francos en los tres primeros y "luises" en el otro. ¡Eso basta! Inútil revolver todo el armario. Hay que escapar con los cuatro sacos metidos en el zurrón. ¡Alza! Pesa mucho en el cuello. No hay que soltar el zapapico. ¡Si no durmiese el muchacho!

A la vez que pensaba y obraba a sacudidas, con frenesí, Pedro Lurier no había levantado la vista de los dos cadáveres. Sólo un instante medio volvió la cabeza para abrir el armario, y en ese momento, sintió un frío terrible en la espalda. Cuando se ha matado hay el impulso instintivo de mirar el cadáver hasta que un objeto material lo oculta.

Pedro Lurier salió a reculones, dirigiendo siempre la luz del farol a la cama, con el zapapico en la mano. Así llegó hasta la puerta, que había vuelto a cerrarse por su propio peso tras de él. De pronto, volvió bruscamente hacia ella, para abrirla y huir, el farol, los ojos y el cuerpo.

Un hipo de horror se le agarró a la garganta; cerráronsele de miedo los ojos. Delante de él había un hombre. Sin esperar, sin reflexionar, sin mirar, y hasta sin ver que ese hombre estaba desnudo como él, con un farol en una mano, un zapapico en la otra y un saco al cuello, Pedro Lurier no tuvo más que una idea: matar a la aparición. Arrojó con violencia el arma; y en el mismo instante, no habiendo encontrado más que un espejo, arrastrado el cuerpo por su propio movimiento y doblada la cabeza con el peso del oro, se tambaleó y fué a dar de cara entre un estrépito de vidrio roto.

Despertándose con el ruido el muchacho, y creyendo que enfermo el tío Berlot, necesitaría de su auxilio, corrió con una vela en la mano. Mas al llegar al descansillo cayó sin conocimiento.

Cuando al día siguiente, por la tarde, acudió la justicia para poner en claro el misterio de la casa Berlot, al subir la escalera he aquí lo que encontraron:

La puerta, que en el interior de la habitación servía de recuadro a un gran espejo, había sido ampliamente agujereada; por ese boquete veíase la cama, cuyas almohadas formaban una masa roja donde se encajaban dos cabezas abiertas. Por ese boquete había medio pasado también un hombre desnudo, cuya piel estaba rayada a cortaduras. Tenía un zapapico en la mano. Los pies estaban rígidos al aire, y el vientre enbogido sobre el marco de madera de la puerta. Colgábale del cuello un gran saco. La arteria del cuello, desgarrada, había lanzado cinco o seis chorros de sangre hasta el papel amarillo de la pared, y a la sazón estaba adherida al piso por un largo coágulo. En el rincón más oscuro de la estancia hallábase agachado un niño, con los ojos enormes, y la cabellera despeluznada. No respondió a las preguntas más que con una risa espantosa.

Pedrín estaba idiota.

—Siempre resulta castigado el vicio—dijo sentenciosamente el alcalde del pueblo, señalando al asesino.

Pero si Pedrín, que había subido en socorro de sus amos, hubiese podido hablar, hubiera dicho que no siempre es recompensada la virtud.

FIN

TERCIOPELOS

La moda actual la constituye de una manera absoluta el terciopelo en sus diversas calidades y coloridos, todos atrayentes en extremo.- Nuestro colosal surtido nos permite ofrecer, sin jactancia, lo mejor que pedirse pueda.-Nuestro Anexo, emporio de elegancia y distinción, marca RECORDS de venta colosales, por la magnificencia de sus grandes exposiciones y la gran modicidad de los precios. - Todas las señoras pueden atestiguar nuestra afirmación.

TERCIOPELOS ingleses; artículos muy cubiertos y enteramente flexibles, apropiados para vestidos, blusas y adornos, ancho 45 ctms., el metro $ 1.40, 1.30 y **$ 0.90**

"VELOURS ANGLAIS", en colores de gran moda, aparente para confeccionar vestidos, blusas, batones etc., ancho 55 ctms. el metro 2.50 y **2.20**

"VELOURS CORDE DE LA REINE" tejido muy encorpado y flexible, de gran moda para trajes sastre, gran surtido en colores, ancho 68 y 55 ctms., el metro $ 3.80 y **3.50**

"VELOURS ANGLAIS", calidad extra, completamente encorpado y flexible, muy apropiado para trajes estilo sastre, gran surtido en colores; ancho 68 ctms., el m. $ 4.50 y $ **4.25**

"VELOURS COTELÉ", en calidad extra flexible, tejido enteramente cubierto, muy aparente para vestidos, gran variedad en colores y negro, ancho 55 ctms., el. m. **5.00**

"TAFFETAS RAYÉ VELOURS" (á rayas blancas y negras), de gran moda; doble ancho, el metro **$ 7.90**

FELPA para tapados, finísima calidad; en 130 ctms. de ancho, el metro, **$ 9.50**

"VELOURS RAYÉ SATIN", artículo de pura seda á rayas blancas y negras, de gran moda para vestidos; doble ancho, el metro **$ 11.50**

"VELOURS COTELÉ", doble ancho, en colores y en negro, lo más nuevo para trajes sastre; el metro, **$ 12.50**

"VELOURS CHIFFÓN COTELÉ", artículo de seda y lana, muy indicado para trajes de baile salidas de teatro etc., gran surtido en colores claros; ancho 120 ctms., el metro, **14.80** *pesos*

"VELOURS CHIFFÓN MOUSSELINE", tejido de pura seda enteramente "souple", muy apropiado para vestidos de alta fantasía; doble ancho, el metro **$ 15.50**

"FELPA LISTER" en loutre y negra, extraordinario surtido en calidades; ancho 130 ctms., el metro, $ 25.--, 24.--, 22.--, 21.--, 18.--, y $ **17.00**

THE SOUTH AMERICAN STORES

Gath & Chaves Ld.

ANEXO: AVENIDA DE MAYO, PERÚ Y RIVADAVIA

Dr. C. ROBERTSON

Cirujano. De regreso de Norte América y Europa, atiende enfermedades de señoras, hombres y niños. TUCUMAN 629, de 2 a 4.

"LOS LUTOS"

CHALES con cuello a $ 15

C. PELLEGRINI 445—U. T. 1872 (Libertad)

AVISOS FUNEBRES

SEPELIOS

Doctor MANUEL SAENZ ROZAS—q. e. p. d.—Falleció el 8 de mayo de 1916.—Sus hijos Manuel y Julia; su hija política Josefina Marcó del Pont de Sáenz Rozas; su hermana Julia S. R. de Rosetti; hermanos políticos y demás deudos invitan a sus relaciones a acompañar los restos del extinto al cementerio del Norte, hoy miércoles 10 de mayo, a las 10.15 a. m. y a rogar en la misa de cuerpo presente que se oficiará en la iglesia de Nuestra Señora del Pilar a las 10.30 a. m. El duelo se despedirá por tarjeta. Casa mortuoria, Arenales 1867.—Nota: Carruajes en la casa Mirás Hnos. y Cía.

MANUELA ALVIS—q. e. p. d.—Falleció el 9 de mayo de 1916, confortada con los auxilios de la santa religión y la bendición papal.—Su hermana Petrona A. de Manacorda; su hermano político Gabriel Manacorda y demás deudos invitan a sus relaciones a acompañar los restos de la extinta al cementerio del Norte, hoy miércoles 10 de mayo, a las 3.30 p. m. Se ruega no enviar coronas. El duelo se despedirá por tarjeta. Casa mortuoria, Santiago del Estero 536.—Nota: Carruajes en la casa Mirás Hnos. y Cía.

MANUEL HOYA—q. e. p. d.—Falleció el 9 de mayo de 1916.—Su esposa Dolores C. de Hoya; sus hijos Arturo, Adolfo, Ernesto, Josefa, Elvira y Pura; sus hijos políticos Luis Inutanregui y Arturo Coto; su hermano Claudio Hoya; tíos, primos y demás deudos invitan a sus relaciones a acompañar los restos del extinto al cementerio del Norte, hoy miércoles 10 de mayo, a las 3 p. m. Se ruega no enviar coronas. El duelo se despedirá por tarjeta. Casa mortuoria, Salvador 1958.—Nota: Carruajes en la empresa Lázaro Costa, Rioja 830. v11

ALBERTO ALMANZA—q. e. p. d.—Falleció el 9 de mayo de 1916, confortado con los auxilios de la santa religión.—Leonor G. de Almanza, madre; sus hermanos Eduardo, Raquel A. de Llamas, Massini, María L. A. de Devoto, María E. A. de Rotión, María A. A. de Massini Escurra, Cleta, Sara, Julieta y Eva; sus hermanos políticos Matilde M. G. de Almanza, doctor J. C. Llamas Massini, Aurelio R. Devoto, Carlos Rotón Jiménez y Miguel Massini Escurra, tíos, sobrinos y demás deudos invitan a sus relaciones a acompañar los restos del extinto al cementerio del Norte, hoy miércoles 10 de mayo, a las 11 a. m. En la iglesia de N. S. del Pilar se oficiará una misa de cuerpo presente, a las 10.15 a. m. Se ruega no enviar coronas. El duelo se despedirá por tarjeta. Casa mortuoria, Cuyo 1661.—Nota: Carruajes en la empresa de Iribarne y Cía.

ROSA BURLO DE FASIOLO—q. e. p. d.—Falleció el 9 de mayo de 1916, confortada con los auxilios de la santa religión y la bendición papal.—Sus hijos, Edelmira F. de Montanaro, Rosa F. de Piaggio, Juana M., Clorinda J., Rodolfo I. y María Elena F. de Raffo; sus hijos políticos Pedro Montanaro y Juan Elías Raffo; sus nietos, bisnietito, hermana política, sobrinos y demás deudos invitan a sus relaciones a acompañar los restos de la extinta al cementerio del Norte, mañana jueves 11 de mayo, a las 10 a. m., previa misa de cuerpo presente que se oficiará en la iglesia de Nuestra Señora de Balvanera. Unica invitación. El duelo se despedirá por tarjeta. Se ruega no enviar coronas. Casa mortuoria, Sarmiento 2025.—Nota: Carruajes en la empresa Lázaro Costa, Rioja 830. v11

RICARDO JOSE VIDAURRETA—q. e. p. d.—Falleció el 9 de mayo de 1916, confortado con los auxilios de la santa religión.—Sus padres Juan José Vidaurreta y Rosa Anchezahar de Vidaurreta; sus hermanos Julio J., José, María Estela, Ambrosio, Luis, Braulio E. y María Rosa; sus tíos, primos y demás deudos invitan a sus relaciones a acompañar los restos del extinto al cementerio del Oeste, hoy miércoles 10 de mayo, a las 11 a. m. Favor que será agradecido. El duelo se despedirá por tarjeta. Se ruega no enviar coronas. Casa mortuoria, Humahuaca 4433. Nota: Carruajes en la empresa A. Palamidessi y Cía., Corrientes 4422 al 26.

GUILLERMO DENEGRI—q. e. p. d.—Falleció el 8 de mayo de 1916, confortado con los auxilios de la santa religión.—Sus hijos Francisco, Magdalena D. de Crovetto, Catalina D. de Cassabello y Emilia Denegri, sus hijos políticos, hermanos, hermanos políticos, sobrinos, nietos, primos y demás deudos invitan a sus relaciones a acompañar los restos del extinto al cementerio del Norte hoy miércoles 10 de mayo a las 2 p. m. Se ruega no enviar coronas. El duelo se despedirá por tarjeta. Casa mortuoria, La Madrid 289. Nota: Carruajes en la empresa de Domingo Falcone, La Madrid 447 al 457.

JULIO LEONIDAS GRASSO—q. e. p. d.—Falleció el 9 de mayo de 1916.—Su esposa Catalina R. de Grasso, sus hijitos Julio, Dora y Oscar; sus padres José Grasso y Jerónima Rossignoli de Grasso (ausentes), sus padres políticos Juan B. Rossignoli y Catalina Cavallo de Rossignoli; sus hermanos José P., Tancredi y Cleopia Grasso y demás hermanos (ausentes), hermanos políticos, tíos, sobrinos y demás deudos invitan a acompañar los restos del extinto al cementerio del Oeste, hoy miércoles 10 de mayo, a las 3.30 p. m. Se ruega no enviar coronas. El duelo se despedirá por tarjeta. Casa mortuoria, Guise 1956.—Nota: Carruajes en la empresa Vuipi.

JUAN SAPHORES—q. e. p. d.—Falleció el 9 de mayo de 1916.—Su señora madre Josefa M. Vda. de Saphores; sus hermanas Juana S. Vda. de Simeoni y María S. Vda. de Lagarde, sobrinos y demás deudos invitan a sus relaciones a acompañar los restos del extinto al cementerio del Oeste, hoy miércoles 10 de mayo, a las 2.30 p. m. Unica invitación. El duelo se despedirá por tarjeta. Se ruega no enviar coronas. Casa mortuoria: Corrientes 1159. Nota: Carruajes en la empresa de Manuel Spallarossa y Hno., Corrientes 2180.

OSCAR AGUSTIN ROSALES—q. e. p. d.—Falleció el 9 de mayo de 1916.—Sus padres Aquilino Rosales y Angela María Marstchelli; sus tíos y demás deudos invitan a sus relaciones a acompañar los restos del extinto al cementerio del Oeste, hoy miércoles 10 de mayo, a las 2.30 p. m. Casa mortuoria, Seguroja 486.—Nota: Carruajes en la empresa Manuel Costa y Cía., Rioja 170.

ELISA G. DE URRUTY—q. e. p. d.—Falleció el 9 de mayo de 1916.—Su esposo Juan Urruty, su padre Alejandro Gimeno, su señora madre política, sus hermanos María G. de Mir, Alejandro, Antonia G. de Pisioja, Palmira y Mariano, su hermano político, sobrinos y demás deudos invitan a sus relaciones a acompañar los restos de la extinta al cementerio del Oeste, hoy miércoles 10 de mayo, a las 3 p. m. Unica invitación. Casa mortuoria, Cramer 2673. Nota: Carruajes en la cochería de Miguel Costa, Cabildo y Congreso y sucursal Olivos, avenida Maipú 2870.

MARTITA SUSANA DI MASSI DE LA COSTE—q. e. p. d.—Falleció el 9 de mayo de 1916.—Sus padres Juan Di Massi y Teresa L. de Di Massi, sus hermanos Delia, Horacio, Carlos Alberto y Jorge, sus abuelos, tíos, primos y demás deudos invitan a sus relaciones a acompañar los restos de la extinta al cementerio del Oeste, hoy miércoles 10 de mayo, a las 3.30 p. m. Casa mortuoria, Arroyo 1964.—Carruajes en la empresa F. Cocuzza, e hijo, Bella Vista 531, Flores, U. T. 230 (Flores).

FRANCISCO SAVERIO DEFRIERI—q. e. p. d.—Falleció el 9 de mayo de 1916.—Sus hijos Concepción Defrieri de Lavece, María Gerarda Defrieri de Bruno, Juan y Leonardo Defrieri, Ana María Defrieri de Allevato y Teresa Lavorra, sus hijos políticos Francisco Lavece, Roque Bruno y Antonio Allevato, sus nietos, sobrino, primos y demás deudos invitan a sus relaciones a acompañar los restos del extinto al cementerio del Oeste, hoy miércoles 10 de mayo, a las 3 p. m. Casa mortuoria, Liniers 927. El duelo se despedirá por tarjeta.

CLEMENTE CICHERO—q. e. p. d.—Falleció en Bernal el 9 de mayo de 1916.—Su esposa Adelaida Ferrari de Cichero; sus hijos Antonio S., Héctor y María Luisa; su hija política María Luisa P. de Cichero; sus hermanos Angel Fidel y demás deudos (ausentes); su nieta Adriana D. Cichero; sus hermanas políticas y demás deudos invitan a sus relaciones a acompañar los restos del extinto a su cementerio de Quilmes, hoy miércoles 10 de mayo, a las 2.30 p. m. El duelo se despedirá por tarjeta. Casa mortuoria, Las Heras 286, Bernal (F. C. S.).—Nota: Carruajes en la cochería Raverano, sucursal Quilmes.

BARTOLOME CANE—q. e. p. d.—Falleció en San Antonio de Areco el 6 de mayo de 1916.—La familia participa a sus relaciones tan sensible pérdida.

MISAS Y FUNERALES

TENIENTE CORONEL MARTIN G. DE SAN MARTIN.—q. e. p. d.—Falleció el 25 de abril de 1916.—Su esposa invita a las misas que por el eterno descanso de su alma se dirán en la capilla del Carmen mañana 11 a las 10. v10

JUAN BARRENECHEA.—q. e. p. d.—Falleció el 11 de mayo de 1915, en San Justo, F. C. O.—Su esposa Juana E. de Barrenechea, sus hijos María Luisa y Juana, sus hijos políticos María H. de Botta y Juan Beherán, sus hermanos, hermanos políticos, sobrinos y demás deudos invitan a sus relaciones al funeral de cabo de año que en sufragio de su alma se celebrarán mañana 11, de 8 a 10 a. m., en la iglesia parroquial de San Justo mañana 11 de mayo a las 10.30 a. m. El duelo se despedirá por tarjeta. Favor que agradecerán eternamente. v11

EDUARDO DILLON (hijo)—q. e. p. d.—Falleció el 10 de mayo de 1915.—Sus padres Eduardo Lillón y Ernestina Rodríguez de Dillón, sus hermanos, tíos y demás deudos invitan a sus relaciones a las misas que en sufragio de su alma se rezarán en la iglesia de Las Victorias (Paraguay y Libertad), mañana jueves 11 de mayo a 9 a 10 a. m. v11

MARGARITA DE ANDOAGA DE CAVESTANY—q. e. p. d.—Su esposo Juan Antonio Cavestany (ausente), sus hijas (ausentes) y su hijo José Cavestany invitan a sus relaciones a asistir a las misas que por el eterno descanso de su alma se oficiarán en la iglesia de Nuestra Señora de la Merced el viernes 12 de 9 a 11. Favor que agradecerán. v12

Conmemoración de los heroicos muertos irlandeses.—La colectividad irlandesa de San Antonio de Areco, Cliés y Baradero invita a todos los que adhieran a la causa a asistir a una misa solemne que se celebrará en la capilla del colegio Chonmacnoise, el miércoles 24 de mayo a las 10 a. m. por el eterno descanso de las almas de los que han muerto por la libertad de la nación irlandesa.—Dios guarde la Irlanda. v12

CARLOS CASTELLI.—q. e. p. d.—Falleció el 11 de mayo de 1915.—Sus hijos Carlos, María, Agustín, Justo, Alberto y Celina, sus hijos Rosa O. de Castelli, Catalina M. de Castelli y Nicolás Dodero, ruegan a sus relaciones quieran asistir al funeral que por el eterno descanso del alma del extinto se celebrará mañana 11, a las 9 a. m. en la iglesia de Santa Lucía. v11

SANTIAGO MARINI.—q. e. p. d.—Falleció el 11 de marzo de 1915.—Su esposa Clara Bollini de Marini, sus hijos, su padre, su hermana, hermanos políticos, sobrinos y demás deudos invitan a asistir a las misas que por el eterno descanso de su alma se rezarán en la iglesia de Nuestra Señora de Balvanera mañana 11 de mayo de 8 a 10 a. m. La familia asistirá a la última misa. El duelo se despedirá por tarjeta. v11

ENRIQUE BROGHEGAN.—q. e. p. d.—Falleció el 11 de mayo de 1915, confortado con los auxilios de la santa religión.—Sus padres, hermanos, hermanos políticos, sobrinos y demás deudos invitan a sus relaciones al funeral que por el eterno descanso de su alma se celebrará en la iglesia parroquial del Pilar mañana 11 de mayo a las 9.30 a. m. Favor que agradecerán. Unica invitación. v10

ANA Y. DE SANCHEZ.—q. e. p. d.—Falleció el 9 de marzo de 1916.—Sus hijos Justo Y., Arturo J., Juan Pablo, Jacinta y Alberdina Sánchez, sus hijas políticas Lucía Borches de Sánchez y Jacinta Raquel Vivacate de Sánchez y demás deudos invitan a sus relaciones al funeral que por el descanso de su alma se celebrará en la iglesia del Pilar mañana jueves 11 de mayo a las 10.30 a. m. (2) duelo se despedirá por tarjeta. v11

LEONIDAS ZAVALIA.—q. e. p. d.—Falleció el 11 de abril de 1916, confortado con los auxilios de la religión y la bendición papal.—Su esposa Teresa Carbó de Zavalía, sus hijos José María, Leonides, Carlos Alberto, Juana Inés, Enrique y Raúl, su hija política Elisa Dominguez Albarracín de Zavalía Carbó, sus hermanas, hermanos políticos, sobrinos y demás deudos invitan a sus relaciones al funeral que por el eterno descanso de su alma se celebrará mañana 11 de mayo a las 10 a. m. en la iglesia del Pilar. Favor que agradecerán. El duelo se despedirá por tarjeta. v11

NICOLAS CAPURRO.—q. e. p. d.—Falleció el 10 de abril de 1914, confortado con los auxilios de la religión y la bendición papal.—Su esposa Magdalena Revetria de Capurro, sus hijos y demás deudos invitan a sus relaciones a las misas generales que en sufragio de su alma se celebrarán mañana 11, de 8 a 10 a. m., en la iglesia parroquial de la Inmaculada Concepción. Favor que agradecerán. La familia asistirá a la misa de 10. v11

ADRIAN LABRO—q. s. p. d.—Falleció el 10 de abril de 1916.—Su esposa Dolores Curell de Labró, sus hijos Jeanne Labró de Batiz; Adrián P. y Federico C. Labró; sus hijos políticos doctor José María Batiz y Emma Pedernera de Labró, sus nietos, sus hermanos políticos María C. de Truch, Francisco José Curell y Catalina A. de Curell, sus tíos, sobrinos, primos y demás deudos invitan a sus relaciones al funeral que se celebrará en su homenaje de su alma en la iglesia de San Miguel mañana 11 de mayo, a las 10 a. m. Favor que agradecerán. El duelo se despedirá por tarjeta. v11

DA. RDA. MADRE ANTONIA DE HENNISDAEL.—q. e. p. d.—CARMEN BOSCH MIGUENS.—q. e. p. d.—SOR MARIA BERNARDA GARRAHAM.—q. e. p. d.—Los consejos directivos de las Hijas de María de la Santa Unión de los Sagrados Corazones invitan a las familias y relaciones de las extintas así como a las socias y amigas de la Congregación a las misas que, en sufragio de sus almas, se celebrarán mañana jueves 11 a las 10 a. m. en la capilla del colegio (Esmeralda 738).

DAVID POGGI.—q. e. p. d.—Falleció el 11 de mayo de 1915, confortado con los auxilios de la santa religión y la bendición papal.—Su esposa Rosa Giordano de Poggi, sus hijas Angela P. de Arrizabalaga, Alberto S., Nicolás F., Virgilio U., su hijo político Juan F. Arrizabalaga, sus nietos, su hermano (ausente) hermanos políticos, sobrinos y demás deudos invitan a sus relaciones al funeral que por el eterno descanso de su alma, se celebrará en la iglesia de San Nicolás de Bari mañana jueves 11 de mayo a las 11 a. m. Favor que agradecerán. El duelo se despedirá por tarjeta. v11

EDUARDO MUNILLA LACASA.—q. e. p. d.—Falleció el 8 de mayo de 1916, confortado con los auxilios de la santa religión.—Sus padres general Eduardo Munilla y Enriqueta Lacasa de Munilla, sus hermanos Raúl, Héctor y Oscar Munilla Lacasa, sus abuelos Manuel Lacasa y Arminda Romero de Lacasa, tíos, tíos políticos, primos y demás deudos invitan a sus relaciones a las misas que en sufragio de su alma se rezarán en la iglesia de El Salvador el sábado 13 de mayo de 8 a 10.30 a. m. La familia asistirá a la última misa. El duelo se despedirá por tarjeta. v12

MARIA JUANA ARANALDE DE SANCHEZ.—q. e. p. d.—Falleció el 21 de abril de 1915.—Su esposa Rafael Sánchez, sus hijos María, Rafael, Ramón, Isolda Carlos, José y Roberto, su señora madre María Ignacia Echeverría (ausente), sus hermanos y hermanas, sus hermanos políticos, sobrinos, primos y demás deudos invitan a sus relaciones al funeral que por el descanso de su alma se celebrará en el templo de Nuestra Señora del Socorro (Juncal y Suipacha) mañana 11 de mayo de 1916 a las 9 a. m. Favor que agradecerán. El duelo se despedirá por tarjeta. v11

IRENE LASTRA DE ACHAVAL—q. e. p. d.—Falleció el 10 de mayo de 1915, confortada con los auxilios de la santa religión y la bendición papal.—Sus hijos: Manuel, Irene, Delfina, Rosa, Lucía, Carlota, Jacoba, Blas, Mauricio, Corina y Félix Achával Lastra, hijos políticos Juan Montané, Arturo Diana, Jacinto Núñez, Justo Toledo, César Pini, Raúl Aguirre y Ada Canessa, su hermana Lucía Lastra de Jiménez, sus nietos, sobrinos y demás deudos invitan a sus relaciones al funeral de cabo de año que por el eterno descanso de su alma se celebrará en la iglesia de San Nicolás de Bari mañana 11 de mayo a las 10 a. m. La familia asistirá a la última misa. Favor que se agradecerá. El duelo se despedirá por tarjeta. Se ruega no enviar coronas. Unica invitación. Casa mortuoria, Humahuaca 4433. Nota: Carruajes en la empresa A. Palamidessi y Cía., Corrientes 4422 al 26.

BRAVO BARROS & Cía.

ALTA RENTA. — ESQUINA

moderna.—Independencia y Deán Funes. La esquina frentes al Norte y al Oeste. Edificio moderno, para renta, de planta baja y dos pisos altos. Local para negocio y una casa para habitar distribuida en dos pisos. Base, $ 46.000, de cuya suma se deducirá una hipoteca de 40.000 cédulas argentinas. Puede dar como mínimun, $ 5.160 al año.

EL MIERCOLES 10 de mayo, a las 3 p. m., en nuestro hall, 351 San Martín 361. Mide, incluyendo la ochava, 11v43 a Independencia número 2892 a 2903, 18v34 a Deán Funes 806, 19v68 en un costado y 12v54 en otro. Ad corpus.

BAJOS—Salón con piso de mosaico, una pieza, cocina, cuarto de baño y patio. Da pesos 220 mensuales, con contrato que vence el 1.º de enero de 1921.

ALTOS—Primer piso: hall, sala, cuatro habitaciones, cuarto de baño, cocina con económica, pieza de servicio y carbonera.

SEGUNDO PISO—Hall, cinco piezas, pieza de servicio, cuarto de baño y lavadero. Desocupada. Puede dar $ 200 mensuales, las escrituras deberán otorgarse por ante los señores Juan y Pedro Oxoby. Visítese. Títulos perfectos. Informes, 351 San Martín 361.—BRAVO BARROS y Cía. m3

AL NORTE, FRENCH 2224—

Judicial. Entre Agüero a y Andes. En el barrio de las casas de lujo. 426 varas cuadradas, con construcciones que producen renta. A dos cuadras de Pueyrredón y a tres de Las Heras. Juez doctor César A. Campos, secretario doctor Gabriel Fernández. Testamentaría de don Julio Sierra. Base, pesos 30.000. Mitad al contado y mitad a un año de plazo, con garantía hipotecaria e interés de 8 o/o anual. En caso de que el comprador haga uso de los plazos, las escrituras se otorgarán por ante el escribano señor Ricardo M. Wright. Da 150 $ mensuales.

EL DOMINGO 14 de mayo, a las 3 p. m., en la misma propiedad. Sobre (10 varas) por 36m37 (12 varas) en un costado, 38m53 (44v50) en otro y 8m15 (10v09) en el contrafrente. 2 piezas, cochera, un galpón con capacidad para quince animales, depósito para forrajes y piso adoquinado. Visítese. 8 o/o a cuenta de precio y 2 o/o de comisión. Informes, 351 San Martín 361.—BRAVO BARROS y Cía. m7

CASA POR $ 1.000 AL CONTADO.

Castro 1410, entre Pavón y Tarija. Buena casita para vivir, que produce $ 12 mensuales. A tres cuadras de las avenidas San Juan y Boedo. Base, $ 6.000, de cuya suma se deducirá una hipoteca de $ 4.000, que vence el 21 de marzo de 1917, con interés de 10 por ciento anual, por semestres anticipados, con la que podrá continuar el comprador. El excedente de la hipoteca podrá pagarse mitad al contado y mitad a un año de plazo, con interés de 7 o/o anual, por semestres adelantados.

EL MIERCOLES 10 de mayo, a las 3 p. m., en nuestro hall, 351 San Martín 361. Mide, incluyendo la ochava, 11v43 a Independencia número 2892 a 2903, 18v34 a Deán Funes 806, 19v68 en un costado y 12v54 en otro. Ad corpus.

BAJOS—Salón con piso de mosaico, una pieza, cocina, cuarto de baño y patio. Da pesos 220 mensuales, con contrato que vence el 1.º de enero de 1921.

ALTOS—Primer piso: hall, sala, cuatro habitaciones, cuarto de baño, cocina con económica, pieza de servicio y carbonera.

SEGUNDO PISO—Hall, cinco piezas, pieza de servicio, cuarto de baño y lavadero. Desocupada. Puede dar $ 200 mensuales, las escrituras deberán otorgarse por ante los señores Juan y Pedro Oxoby. Visítese. Títulos perfectos. Informes, 351 San Martín 361.—BRAVO BARROS y Cía. m3

AL NORTE, FRENCH 2224—

Judicial. Entre Agüero a y Andes. En el barrio de las casas de lujo. 426 varas cuadradas, con construcciones que producen renta. A dos cuadras de Pueyrredón y a tres de Las Heras. Juez doctor César A. Campos, secretario doctor Gabriel Fernández. Testamentaría de don Julio Sierra. Base, pesos 30.000. Mitad al contado y mitad a un año de plazo, con garantía hipotecaria e interés de 8 o/o anual. En caso de que el comprador haga uso de los plazos, las escrituras se otorgarán por ante el escribano señor Ricardo M. Wright. Da 150 $ mensuales.

EL DOMINGO 14 de mayo, a las 3 p. m., en la misma propiedad. Sobre (10 varas) por 36m37 (12 varas) en un costado, 38m53 (44v50) en otro y 8m15 (10v09) en el contrafrente. 2 piezas, cochera, un galpón con capacidad para quince animales, depósito para forrajes y piso adoquinado. Visítese. 8 o/o a cuenta de precio y 2 o/o de comisión. Informes, 351 San Martín 361.—BRAVO BARROS y Cía. m7

CASA EN LOS NUEVOS MATADEROS.

—Calle Montiel 2670, entre avenida Chicago y Tandil. A siete cuadras al Oeste de la avenida Tellier (antes San Fernando) con tranvías 45 y 48 y de los Mataderos Municipales. Base definitiva, pesos 6.600.

EL DOMINGO 14 de mayo, a las 3 p. m., en la misma propiedad. 9.35 varas por 18.71. Ad corpus. Pared al frente, dos habitaciones, cocina, corredor de mosaico y pozo con bomba. Visítese. Títulos perfectos. Las escrituras deberán otorgarse por ante el escribano que designe el Banco El Hogar Argentino. Informes, 351 San Martín 361.—BRAVO BARROS y Cía. m7

CENTRAL — EN VELEZ

Sársfield. Judicial. Ensenada 124 a 126 (adoquinada), entre Ramón L. Falcón y Rafaela. Casa y corralón. A una cuadra de la avenida Rivadavia y del subterráneo, a iguales distancia de Provincias Unidas (tranvías 45 y 48) y a dos cuadras al Sur de la estación del ferrocarril Oeste. Juez doctor Pedro V. Meléndez, a cargo interinamente del juzgado del doctor Uladislao F. Padilla, secretario doctor R. Bollini. Testamentaría de doña Teresa Mitrano de Gargiulo. Base, pesos 8.000.

EL DOMINGO 14 de mayo, a las 2 p. m., en la misma propiedad. 17m32 (20 varas) por 31m65 (48v47) en el costado Sur, teniendo en el del Norte, a los 30m67 (45v41) un martillo en contra, de 8m62 (9v95) por 8m66 (10 varas) y 8m62 (9v95) en el contrafrente. Verja al frente y portón, entrada para carros, adoquinada, jardín, 3 piezas, dos galpones de material y zinc y aguas corrientes. Visítese. 8 o/o a cuenta de precio y 2 o/o de comisión. Informes, 351 San Martín 361.—BRAVO BARROS y Cía.

SAN MARTIN 620 a 626. JU-

dicial. Entre Tucumán y Viamonte. Para renta, en pleno centro. Edificio antiguo, en muy buen estado, que produce $ 7.080 de renta, al año. Local para negocio con comodidades en la planta baja y una buena casa-habitación en altos. Juez doctor Fernando Klappenbach, secretario doctor Espeche. Testamentaría de don José Victoriano Cabral. Base, $ 51.244.66.

EL JUEVES 18 de mayo, a las 3 p. m. en nuestro hall, 351 San Martín 361. 7m61 (8v75) por 28m57 (33 varas). Superficie, 210.70 m. c. (288.95 v. c.)

BAJOS—Salón con amplio sótano, tres piezas, cocina, cuarto de baño y patio. Está alquilada en $ 270 mensuales.

ALTOS—Vestíbulo, sala, escritorio, comedor, cinco habitaciones y cuarto de baño, y en altos, comedor, tres habitaciones y cocina. Da $ 320 mensuales. Visítese después de las 2 p. m. Las escrituras deberán otorgarse por ante el escribano señor Julio H. Guyot. 8 o/o a cuenta de precio y 2 o/o de comisión. Informes, 351 San Martín 361.—BRAVO BARROS y Cía. m3

AVENIDA CORRIENTES

2075 a 2077. Judicial. Entre Junín y Ayacucho. Edificio antiguo, en terreno de 658 varas cuadradas, a dos cuadras de la avenida Callao. Juez doctor César A. Campos, secretario doctor Gabriel Fernández. Testamentaría de don Julio Sierra. Base, 50.000 $. El precio podrá pagarse así: mitad al contado y mitad a un año de plazo, con garantía hipotecaria e interés de 8 o/o anual, debiendo el comprador, en caso de aceptar los plazos escriturar por ante la oficina del señor Ricardo M. Wright.

EL DOMINGO 14 de mayo, a las 4 p. m., en la misma propiedad. 7.58 metros por 56.29 metros (8v75 por 65 varas). Salón de negocio, dos comadores, ocho piezas, dos baños y tres patios. Da 280 $ mensuales. Visítese. 8 o/o a cuenta de precio y 2 o/o de comisión. Informes, 351 San Martín 361.—BRAVO BARROS y Cía. m7

EN LOS NUEVOS MATADEROS.

—Casa calle Bogualdo 1271, entre Areco y Chascomús. A tres cuadras al Sur de la avenida Provincias Unidas (adoquinada tranvías 45 y 48) y a dos al Oeste de la avenida Escalada. Base definitiva, $ 8.000.

EL DOMINGO 14 de mayo, a las 4 p. m., en la misma propiedad. Mide 10 varas por 32v66 en un costado y 32v54 en otro. Ad corpus. Verja al frente, 2 habitaciones, cocina y corredor de mosaico. Desocupada. Visítese. Títulos perfectos. Las escrituras deberán otorgarse por ante el escribano que designe el Banco El Hogar Argentino. Informes, 351 San Martín 361.—BRAVO BARROS y Cía. m7

EN LOS NUEVOS MATADEROS.—Casa calle Chascomús 5034, entre Bauaido y Araujo. A cuatro cuadras al Sur de la avenida Provincias Unidas (adoquinada y tranvías 45 y 48) y dos al Oeste de la avenida Escalada. Base definitiva, pesos 6.950.

EL DOMINGO 14 de mayo, a las 4 p. m. en la misma propiedad. 9 varas por 33v63. Ad corpus. Verja al frente, dos piezas, cocina, corredor con pisos de mosaico. Desocupada. Visítese. Por las llaves, Chascomús 5042. Las escrituras deberán otorgarse por ante el escribano que designe el Banco El Hogar Argentino. Informes, 351 San Martín 361.—BRAVO BARROS y Cía. m7

ESQUINA MODERNA DE

altos. Al Sur.—Castro 1408 a 1408 esquina Tarija. A tres cuadras de las avenidas San Juan y Boedo. Casa de negocio con comodidades en la planta baja y una buena casa para vivir en altos. Base, $ 20.000, de cuya suma se deducirá una hipoteca de pesos 14.000 que vence el 31 de marzo de 1917 con interés de 10 o/o anual, por semestres adelantados, con la que podrá continuar el comprador. El excedente de la hipoteca podrá pagarse mitad al contado y mitad a un año de plazo, con interés de 7 o/o anual, por semestres adelantados. Bastan, pues, $ 3.000 al contado para adquirirla. Puede dar, $ 1.150 al año.

EL DOMINGO 14 de mayo, a las 2 p. m., en la misma propiedad. 6.37 varas a Castro, 6v93 en la ochava, 13v47 a Tarija, 16v42 en un costado y 9v88 en otro. Ad corpus.

BAJOS—Salón de negocio con cortinas metálicas y sótano, tres habitaciones, baño, cocina y patio de mosaico. Desocupado.

ALTOS—Escalera de mármol, vestíbulo, cuatro habitaciones, cuarto de baño, cocina, pieza de servicio, patio y galería. Está alquilada en $ 130 mensuales. Títulos perfectos. Visítese. Informes, 351 San Martín 361.—BRAVO BARROS y Cía. m7

PARA HABITAR, GAZCON

1077.—Entre avenida Córdoba y Rocamora. A pocos metros de la avenida Río de Janeiro. Casa-habitación, en muy buen estado. Base, pesos 20.000. El excedente de la base podrá pagarse mitad al contado y el resto a un año de plazo con garantía hipotecaria e interés de 8 o/o anual. ¡Con llave en mano!

EL DOMINGO 14 de mayo, a las 4 p. m., en la misma propiedad. 10 varas por 46 varas. Ad corpus. Vestíbulo, sala, comedor con sótano, cinco habitaciones, cocina con económica, pieza para depósito y patio y en altos, cuatro piezas y cuarto de baño. Desocupada. Visítese. Títulos perfectos. Informes, 351 San Martín 361.—BRAVO BARROS y Cía. m7

AVENIDA CHIOLANA y UR-

quiza.—Judicial. La esquina frentes al Sur y al Oeste. Salón de negocio con comodidades para vivir. A una cuadra de Rioja, a dos de Garay y a tres de Caseros y del Parque de los Patricios. Adoquinado y tranvías al frente. Juez doctor Fernando Klappenbach, secretario doctor J. Figueros Alcorta. Testamentaría de doña Carmen Magil de Barreda. Base, $ 10.679,45. Renta mínima, $ 1.200 al año.

EL DOMINGO 14 de mayo, a las 2 p. m., en la misma propiedad. 24m32 (27v86) a Chiclana 3095 a 3099, 23m98 (27v66) a General Urquiza número 1786, 11m07 (12v78) en un costado y 17m47 (19v93) en otro. Salón con sótano, cuatro habitaciones, cocina y patio. $ ojo a cuenta de precio y 2 ojo de comisión. Informes, 351 San Martín 361.—BRAVO BARROS y Cía. m19

DE RENTA—SAN JUAN 942

—A pocas varas de la calle Bernardo de Irigoyen. Edificio antiguo, con 611 varas cuadradas de terreno, que puede producir actualmente $ 2.640 al año, mientras se dedica allí la construcción que el barrio exige. Venta por orden de la comisión liquidadora de la Sociedad Anónima Estancias Cuello López Limitada. Base definitiva, pesos 25.000

EL VIERNES 19 de mayo, a las 3 p. m., en nuestra casa, 351 San Martín 361. 9v74 por 70. Ad corpus. Sala, comedor, nueve habitaciones, dos más chicas, dos cuartos de baño y dos patios. Da en alquiler 200 pesos. Visítese. Títulos perfectos. Informes, 351 San Martín 361.—BRAVO BARROS y Cía. m4

TERRENOS

EN LA AVENIDA LAS HE-

ras, Entre Cavia y Ugarteche. Un lindo terreno, rodeado de casas de lujo, frente al palacio de Zemborain, a una cuadra de la plaza Las Heras y de la calle Canning y a tres de la avenida Alvear. Base, $ 28 la vara cuadrada. El comprador podrá continuar con una hipoteca de $ 12.000 que vence el 15 de julio de 1917, al 8 o/o de interés anual por trimestres adelantados.

EL DOMINGO 14 de mayo a las 2.30 p. m. Base pesos 7.300. Como judicial por cuenta de Banco nuestra casa. Seña 10 o/o. Comisión 2 o/o. Rivadavia 875 de 1 a 6. v14

CASA EN BANFIELD, CHA-

cabuco 513 esquina Arenales, a 4 cuadras de la estación, de 10 por 40, dos habitaciones, comedor, cuarto de baño, galería, etc.

EL DOMINGO 14 de mayo a las 3 p. m. Base pesos 1.500 al contado y pesos 2.500 en hipoteca. Como judicial por ser cuenta nuestra casa. Seña 10

V. S. Lobato y Cía.

AVISOS NUEVOS

JUDICIAL — CAMPO EN Coronel Dorrego, 8 000 hectáreas en 8 suertes y con facilidades de pago. El campo dista unas 5 1/2 leguas del pueblo y estación Coronel Dorrego, F. C. S., y 2 1/2 leguas de las estaciones "El Divisorio" y "Las Moscas", del F. C. T. R. a P. B. Base pesos 60 la hectárea. Las compañías acreedoras o cualquiera de ellas por separado, acordarán al comprador un gravamen con garantía hipotecaria de $ 13.200 pro sellado sobre cada lote, a 2 años de plazo, con interés anual de 9 o/o, pagadero por semestres anticipados y en las condiciones usuales de esas sociedades, de que podrán informarse los interesados en el local de las mismas, Rivadavia 183.

EL MIERCOLES 24 de mayo, a las 3, en nuestro salón de ventas, Rivadavia 639, por orden del señor juez doctor Arturo Seeber, secretario doctor Carlos B. Goyena, Juzgado Crédito Territorial del Norte, en la Argentina y Crédito Territorial Sud Americano contra el concurso de don Justo Chalbaberto de Urquiza. Venderemos el campo de referencia, en 8 lotes, con las superficies y mejoras que a continuación se detallan:

Lote 1—Mide 4.500 metros al NO. por 2.561.81 al SO., 4.484.80 al SE. y 2.534.81 al NE. Superficie 1.007 hectáreas, 90 áreas y 66 centiáreas. Hay un puesto de barro con manantío.

Lote 2—Mide 4.903.62 metros al NO. por 2.424.48 al SO., 2.255.70 al SE. y sobre el arroyo "Las Mosturas" su costado NE. Superficie 992 hectáreas, 99 áreas y 36 centiáreas. En este lote hay un puesto (el No. 15), con una población de 2 piezas y otra de una cocina, ambas en barro y techo de hierro galvanizado, además un monteció de árboles variados. Otro puesto (el No. 16), de barro, techo de cinc, compuesto de una población de 2 piezas y cocina, un manantío y corrales de ovejas.

Lote 3—Mide 4.675.65 metros al NO., 2.413.68 al SO., 4.903.65 al SE. y el arroyo Las Mostazas al NE. Superficie 1.031 hectáreas, 89 áreas y 25 centiáreas. No tiene mejoras.

Lote 4—Mide 4.500 metros al NO. y SE. por 4.218.63 al SO. y NE. Superficie 968 hectáreas, 10 áreas y 75 centiáreas. No tiene mejoras.

Lote 5—Mide 4.500 metros al NO. y SE. por 2.483.25 al SO. y NE. Superficie 989 hectáreas, 94 áreas y 80 centiáreas. Tiene una población de 2 piezas y cocina de material, en barro y techo de hierro galvanizado, un buen monteció de árboles variados y molino con tanque y bebederos.

Lote 6—Mide 4.598.5 metros al NO., 2.422.25 al SO. 4.675.65 al SE. y el arroyo Las Mostazas al NE. Superficie 1.030 hectáreas, 05 áreas y 20 centiáreas. En este lote se encuentra el puesto llamado Las Mostazas, donde hay un buen monte plantado, como para servir de base a una estancia. Tiene 2 poblaciones de barro, con techo de hierro galvanizado, constando cada una de 2 habitaciones y cocina.

Lote 7—Mide 3.890.17 metros al NO., 2.579.63 al SO., 4.598.5 al SE. y el arroyo Las Mostazas al NE. No tiene mejoras.

Lote 8—Mide 4.500 metros sus costados NO. y SE. por 2.579.62 en sus costados NE. y SO. Superficie 1.032 hectáreas, 54 áreas y 75 centiáreas. No tiene mejoras.

Linderos:—Al SE. linda con E. Sherriff, R. Blanchetti y Daniel Kelly (antes sucesión de J. Llame); al NE. arroyo Las Mostazas por medio con J. B. Arbuco, S. Hourcade y Lavalle, al SO. con R. de Urquiza y al NO. con el lote 9 de la misma subdivisión. La calidad del campo es inmejorable, más o menos uniforme, siendo cruzado por varias planicies cortadas por quebradas profundas, donde muy importante, en cuanto se refiere a la profundidad de agua, la que varía entre 35 y 65 metros en las planicies y a unos 15 en las quebradas. El agua es de excelente calidad, encontrándose a una profundidad de 3 a 4 metros en las proximidades del arroyo, y pozos de los puestos cercanos, siendo el agua de Las Mostazas buena y de caudal relativamente importante. En los lotes 2, 3 y 6, se encuentran fracciones de alfalfa, para la siembra de la cual el terreno cerca del arroyo es inmejorable, debido a las condiciones referentes a riego, en cuanto a los lotes 1, 4, 5 y 8, por encontrarse en ellos grandes planicies, son de primer orden, para ser dedicados a la agricultura y especialmente para la siembra del trigo. La subdivisión adoptada responde aproximadamente, las ventajas que el campo puede tener, en cuanto a su calidad, profundidad de agua, etc., encontrándo en cada lote planicies y quebradas. Las escrituras se otorgarán por ante el escribano señor Carlos E. Repetto. Los compradores abonarán 8 o/o de seña y 2 o/o de nuestra comisión, que es a su cargo. El campo puede visitarse por cualquiera de las tres estaciones. Se dará opción. Otros informes y planos en nuestra casa, Rivadavia 639.—V. S. LOBATO y Cía. m16

EN PALERMO — ARAOZ 1318|19 entre Cabrera y Gorriti. Una sólida casita, a 1 cuadra de tranvía, al tranvía y a 5 de Rivadavia. Base $ 3.000, para liquidar, aun con una sola oferta. Título perfecto. Ad corpus. Adquisición pago.

EL DOMINGO 14 de mayo, a las 3.30, en la misma. Mide 13.80 varas de frente por 12.70 en un costado y 8.68 en el otro. Edificio de salón para negocio, 2 piezas grandes, 2 más chicas, obra en altos, 1 cuartito, baño, cocina y w. c. Cielos rasos de madera, pisos pino de tea en 2 piezas, los demás de mosaico, luz eléctrica, cloacas, agua corriente, etc. Visítese. Seña 8 o/o. Comisión 2 o/o. Otros informes, Rivadavia 639.—V. S. LOBATO y Cía. m10

CASAS

JUDICIAL — SUNTUOSO chalet, casas y terrenos. En Vicente López, en plena barranca, a dos cuadras al NO. del Edén Hotel y a 5 de la estación. Orden del señor juez 1 doctor Luis Reynal (Connor secretaría número 13 (Ha. Pinto), en el juicio seguido por Alcardi y Compañía (en liquidación) contra un concurso.

EL JUEVES 18 de mayo a las 3, en nuestro salón de ventas, Rivadavia 639, venderemos:

1o—Un suntuoso chalet moderno, estilo inglés, en el que se ha invertido una fortuna. De frente a 2 calles, Madero (actualmente), Elía y Seguróla. Mide 103.92 metros por 41.43. Superficie, 4.535.68 metros cuadrados igual a 8.047.92 varas cuadradas. Está rodeado por hermoso verjiado, teniendo buen jardín y grandes árboles. Consta de: subsuelo, planta baja, piso alto y mansard. En el piso bajo gran terraza; sala, comedor, escritorio, gran hall, vestíbulo dos dormitorios, baño, pasajes, despensa, cocina y gran estufa. Piso alto: 6 dormitorios, hall, comedor, diario, 3 baños, oficios, terraza, jardín de invierno, etc. Mansard: 5 habitaciones grandes para servicio, lavatorios y w. c. Subsuelo: garage, gran salón de billar, comedor de servicio, despensa, carbonera, cuarto de calefacción, aljibe, toilette, w. c. Hay instalación eléctrica, calefacción central con profusión de radiadores, servicios sanitarios, teléfonos internos, montaplatos, servicio de incendios, parquets, mosaicos extranjeros, empapelados de primer orden, panneaux, revestimientos de azulejos, dichos rasos de yeso moldurados, billar con cielos rasos artesonado en madera y mil detalles que sólo pueden apreciarse visitando la propiedad, lo que puede hacerse en cualquier momento. Base pesos 120.000, Al contado.

2o—Terreno lindero, calle Seguróla entre Elía y camino al río. Mide 21.60 metros por 51.95. Superficie 1.151 metros cuadrados. Base pesos 10.500 (igual a pesos 9.84 v. c.)

3o—Terreno contiguo al anterior, frente a 3 calles: Seguróla, Madero y camino al río. Mide 32.20 metros por 103.92 metros. Superficie 3.377.36 metros cuadrados. Base pesos 22.500, (igual a pesos 5 v. c.) Al contado.

4o—Un terreno esquina, lote 4, manzana M., calle Monasterio esquina a Elía, compuesto de 32.04 metros por 40.11 metros. Superficie 1.285.12 metros cuadrados. Base pesos 3.975.

5o—Un terreno esquina, lote 6, manzana M., calle Monasterio esquina Llavallol, compuesto de 29.83 metros por 37.85. Superficie 1.279.28 metros cuadrados. Base pesos 3.975. Al contado. Sin perjuicio del derecho que la ley acuerda a los compradores las escrituras se otorgarán ante el escribano don Mariano R. Stiles. Seña 10 o/o. Comisión 2 o/o. Pídanse en nuestra casa, Rivadavia 639. Planos, fotografías, detalles, etc.—V. S. LOBATO y Cía.

CASA EN MATADEROS. Por orden del Banco El Hogar Argentino, calle Montiel 2662, a media cuadra de Chicago. Base pesos 6.000. El comprador deberá pagar su importe al contado. Título perfecto. La escritura deberá otorgarse por ante el escribano que el Banco determine.

EL DOMINGO 14 de mayo a las 3, en el mismo. Mide 9.35 varas de frente al SO. por 18.70 de fondo. Ad corpus. Edificio con cerco pared al frente consta de: 2 piezas, cocina y w. c. cielos rasos de yeso, pisos de pino tea, galería con piso mosaicos, etc. Visítese. Seña 8 o/o. Comisión 2 o/o. Otros informes, Rivadavia 639.—V. S. LOBATO y Cía. m7

— F. P. Bollini y Cía. —

JUDICIALES — CON EL 83 por ciento de rebaja sobre su tasación. En Avellaneda, 5 propiedades pertenecientes a la testamentaría de don Ernesto Filliberto Brivot. Por orden del señor juez de primera instancia doctor don Julián V. Peña. Secretaría del doctor Alfredo Persiani, se rematarán

EL MIERCOLES 17 de mayo a las 2 p. m. en nuestra casa, Bolívar 160 (Capital Federal).

SARMIENTO 171 al 179: Espléndida casa de 24 departamentos a todo costo: 18.74 metros por 43.30. Base pesos 69.825.10.

DEAN FUNES 252 al 260. Casa para inquilinato, moderna y sólida construcción, 52 habitaciones altas y bajas. Terreno de 19.60 metros por 52.75. Base 66.626.05 pesos.

SAAVEDRA 411 al 15. Edificio para café, billarto, parcialmente destruído por un incendio. Terreno de 14.25 metros por 44.70. Base, pesos 28.050.50.

SAAVEDRA 432. Sala y 12 piezas. Terreno: 8.66 metros por 50.62. Base, pesos $1.289.74 moneda nacional.

SAAVEDRA 426, SALA 12 piezas, etc. Terreno: 8.66 por 50.62 metros. Base, pesos 21.289.70.

SAAVEDRA 490. Edificio moderno. Café, billarto, sala, vestíbulo y 8 piezas bajas y altas. Terreno de 7.90 metros de frente por 46 de fondo. Base 19.120.15. Condiciones: las escrituras por ante el escribano Manuel P. Bravo. 8 o/o a cuenta de precio y 2 o/o de comisión. Mayores datos a nuestra casa, Bolívar 160.—F. P. Bollini y Cía. a3

Publio C. Massini y Cía.

AVENIDA RIVADAVIA, ES- quina Corro, ambas adoquinadas: y dos lotes sobre la avenida Rivadavia entre Olivieri y Olmos; lo más lindo y lo más alto de la parroquia de Vélez Sársfield; todos los lotes entre edificios; a sólo dos cuadras de la avenida Lacarra y de la estación principal del tranvía Anglo Argentino y a una cuadra de la nueva estación que construirá el ferrocarril Oeste en su línea electrificada hasta Moreno. Base de venta, pesos 7.50 la vara cuadrada pagadero al contado con orden terminante de vender.

EL DOMINGO 14 de mayo a las 3 p. m. sobre los mismos, venderemos estos terrenos que no es posible ofrecer con menos pretensiones. Tienen múltiples aplicaciones, tanto para construir una casa habitación como para una fábrica, por estar circundados de trenes, tranvías y calles pavimentadas. Títulos perfectos. Escrituras por ante el escribano señor Rodolfo F. Bernardo. Seña 8 o/o. Comisión 2 o/o. Planos e informes, San Martín 81.—Publio C. Massini y Cía. m6

EN EL DELTA DEL PARANA Magnífico lote de isla en la sección 2, a dos horas en lancha desde el Tigre. Compuesta de 100 hectáreas, 27 áreas y 10 centiáreas. Con frente al arroyo Romero y rodeada de los arroyos Estudiante, Filicaria, Timoteo y Palcarabí. Terreno alto, cultivado y plantado en casi su totalidad. Existen sanjas de dos a cuatro metros con hileras de álamos por donde pueden entrar embarcaciones a retirar los productos de la isla. Hay 5.000 frutales de varias clases; 35.000 álamos más o menos en los bordes de las zanjas, 9.000 sauces y 45.000 plantas de mimbre y un vivero de frutales y forestales con más de 40.000 plantas muchas de las cuales ya injertadas. Además tiene una casa con tres piezas y cocina, y galpones y casitas para quinteros. Es una propiedad lista para explotar en seguida, en sólo madera y leña pueden obtenerse grandes utilidades. Base de venta pesos 24.000, pudiendo hacerse cargo el comprador de una hipoteca que reconoce por 15.000 pesos al 10 por ciento a dos años de plazo con opción a otro, y el excedente al contado.

EL MIERCOLES 24 de mayo, a las 3 p. m. en nuestra casa, San Martín 81, venderemos esta isla conocida por quinta la Walquiria, que puede visitarse tomando el vaporcito correo "Ineños Unidos", en el canal San Fernando con salida los días lunes, miércoles y viernes a las 9 a. m. bajando en la quinta Nacional. Títulos perfectos. Seña 8 o/o. Comisión 2 o/o. Planos e informes en nuestras oficinas.—Publio C. Massini y Cía. m9

PARROQUIA DE VELEZ Sársfield. A sólo una cuadra de la avenida Rivadavia. Tres lotes esquina Yerbal y Olivieri y cuatro lotes esquina Bermúdez y Yerbal. A 20 metros de la nueva estación que construirá el F. C. Oeste en su línea electrificada hasta Moreno. A una cuadra del tranvía eléctrico en combinación con el subterráneo y tres de la estación principal del tranvía Anglo Argentino. Terrenos altos, completamente rodeados de edificación. Base de venta, pesos 3.50 la vara cuadrada, con orden terminante de vender. mitad al contado y mitad a seis meses de plazo con 7 o/o de interés anual y garantía hipotecaria.

EL DOMINGO 14 de mayo a las 3 p. m. sobre los mismos, venderemos estos terrenos que no es posible ofrecer con menos pretensiones. Tienen múltiples aplicaciones, tanto para construir una casa habitación como para una fábrica, por estar circundados de trenes, tranvías y calles pavimentadas. Títulos perfectos. Escrituras por ante el escribano señor Rodolfo F. Bernardo. Seña 8 o/o. Comisión 2 o/o. Planos e informes, San Martín 81.—Publio C. Massini y Cía. m6

TRES CHACRAS EN CAR- men de Areco. Parte de los campos conocidos por de Manzón. Ubicadas en el ejido del pueblo a tres horas y media de la capital y a veinte cuadras más o menos de la estación. Como ubicación no puede desearse nada mejor. Son 117 hectáreas, 35 áreas y 72 centiáreas, campo inmejorable, alto de muy buenos pastos y con aguadas del arroyo de la Guardia del Carmen. Este campo lo venderemos dividido en tres chacras y con opción. Existen dos poblaciones una de ellas con varias piezas, cocina y dependencias de material y un pequeño monte. Venta resuelta con base de pesos 230 la hectárea pagadero mitad al contado y mitad a un año de plazo con 7 o/o de interés anual.

EL MIERCOLES 24 de mayo a las 3 p. m. en nuestra casa, San Martín 81. Venderemos estas tres chacras que por su ubicación y por su proximidad a la capital se recomiendan por sí solo. Pueden visitarse todos los días tomando el tren que sale de la estación Federico Lacroze, a las 7.40 a. m. o los martes, jueves y sábados con el tren de las 5 p. m. Títulos perfectos. Seña 8 o/o. Comisión 2 o/o. Las escrituras se otorgarán ante el escribano señor Rodolfo Bernardo. Planos y detalles, San Martín 81. —Publio C. Massini y Cía. m6

V. S. Vinelli y Hno.

EN HURLINGHAM — 14 te- rrenos en 80 meses sin interés con base de pesos 2 el lote. Títulos definitivos y posesión inmediata. A sólo 2 cuadras del eléctrico Lacroze y a 5 de la estación F. C. P.

EL SABADO 13 de mayo a las 9 p. m. en nuestro salón Corrientes 2791, donde pueden pedir planos.—V. S. Vinelli y Hno. v10

Carlos A. Galli

EN BANFIELD — BUENA casa calle Manuel Castro 1156, a 4 cuadras de la estación. Base, 5.500 $ a liquidar, remataré

EL DOMINGO 14 de mayo, a las 3 p. m. Esta propiedad mide 10 varas de frente por 55 de fondo y su edificio consta de dos piezas, comedor, una pieza más, cocina, baño, despensa, galería, patio de mosaico y comodidades. Títulos perfectos. Seña, 8 o/o. Comisión 2 o/o. Mayores informes, Lavalle 1535.—Carlos A. Galli. v11

Carlos S. Velarde

JUDICIAL — EN GENERAL Laprida, 5.399 hectáreas, 68 áreas, 32 centiáreas que forman el establecimiento conocido por La Argentina, a dos leguas y media de la estación Laprida y debiendo tener otra estación muy próxima del ramal de Laprida a Barrow, cuya línea pasará cerca por el límite del campo y llega hoy desde otra última hasta J. E. Barra. Campo rico con abundantes puntos naturales, aguas inmejorables y apto para agricultura y ganadería. Está alambrado en todo su perímetro y dividido en 18 potreros grandes y algunos chicos, teniendo cinco puestos, galpones, bretes, techados y su estancia con muy buenas comodidades y tres grandes montes. Base 320.000 pesos o sea pesos 59.25 la hectárea. Este campo está designado en el plano respectivo con el número 11, serie D, y cuya superficie está comprendida dentro de los siguientes linderos, según títulos: por el NE., con los señores Roldán y Martínez, hoy doña Lucía M. de Núñez, por el NO. con don Eduardo Bayley, hoy doña Angela S. de Tomes, por el SE, con los herederos de don Juan Loustalet, Justina G. de Loustalet y Antonio Rocca y al SO. con don Eufemio Zabala y Galicia, hoy sucesión de don Antonio Mayor y con el lote número 11, serie D, adjudicado en condominio a los herederos María Agustina Teófila Sixte y María Cleofe Arriaga y Lagos.

EL DIA MIERCOLES 17 de mayo a las 3 p. m. en mi salón de ventas Cangallo 536, por orden del señor juez de primera instancia, doctor Jerónimo Balarino y como perteneciente al juicio El Comercio con don Bernardo de Arriaga. Seña 8 o/o. Comisión 2 o/o. Por más datos en la secretaría del doctor Osvaldo Rocha, en mi escritorio, Cangallo 536, Buenos Aires, pídan planos. Nota: La compañía de seguros El Comercio, ofrece 200.000 pesos moneda nacional, en hipoteca sobre este campo al plazo de 2 hasta 9 años, a elección del comprador, con el 9 o/o de interés anual y en las condiciones que acostumbra a hacer sus contratos hipotecarios. m3

COMO JUDICIAL — BERUT- i 3188 esquina Billinghurst, por orden del arbitro liquidador, señor Justo P. Sáenz, una buena casita y un precioso terreno lindero sobre Berutti, a 2 cuadras de Santa Fe. La casita consta de sala, comedor, 3 dormitorios, gran sótano, cocina, baño, etc., 2 patios uno de ellos techado, pisos de pino de tea y cielos rasos de yeso y edificada en un terreno de 16v25 a Berutti por 15 varas a Billinghurst. El terreno lindero con frente a Berutti tiene 11v15 de frente por 15 varas de fondo. Base 12.000 pesos la casa y pesos 4.000 el terreno.

EL DOMINGO 14 de mayo a las 3 p. m. sobre la misma propiedad. Seña 8 o/o. Comisión 2 o/o. Por más datos en mi escritorio, Cangallo 536. m6

JUDICIAL — CASEROS 1857 al 61 entre Cevallos y Solís, compuesta su edificación de dos departamentos de cuatro piezas cada uno otros dos de tres piezas cada uno y un espléndido galpón de cinc, con ocho habitaciones en la planta alta. Base 30.000 pesos.

EL DIA DOMINGO 21 de mayo a las 3 p. m. sobre la misma propiedad, de acuerdo con el siguiente edicto. Por disposición del señor juez de primera instancia en lo civil de la capital, doctor Juan Carlos Lagos, se hace saber por el término de quince días en el "Boletín Judicial" y LA PRENSA y ocho días en, "La Nación" que en los autos seguidos por Ghiglione don Antonio contra don Luis Traversoni y doña Emilia Tagliani por cobro de un crédito hipotecario, ha sido nombrado a propuesta de las partes el martillero don Carlos S. Velarde, para que proceda a vender en público remate en el día y hora que designe, con la base de 30.000 pesos m|n.; la propiedad situada en la calle Caseros 1857 al 61 entre Cevallos y Solís edificada en los lotes 7 y 8 del plano especial compuestos los dos en conjunto de 17m95 de frente al Sur o sea a la calle Caseros, 12 metros 23 de contrafrente, 54m15 al Oeste y 50m42 al Este o sea en total de 947.72 m. c., más o menos, debiendo exigir del que resulte comprador el 8 o/o como seña y a cuenta de precio y el 2 o/o de comisión a cargo del comprador. Por más datos en la secretaría del escribano señor Juan E. Pagano o en mi escritorio, Cangallo 536.—Carlos S. Velarde. m7

Peralta Martínez y Serna

CASAS

CORDOBA 3373 Y 3375. — Una casa moderna y bien hecha para comercio y habitación. Ocupa uno de los mejores sitios del gran bulevar entre las calles Bustamante y Billinghurst y constituye un negocio de buena colocación de dinero que recomendamos. Base definitiva, para vender con cualquier oferta, $ 25.000, pudiendo quedar en hipoteca $ 16.000, hasta el 5 de octubre próximo, sin interés. Renta mensual $ 225 o sea $ 2.700 al año.

EL DOMINGO 14 de mayo, a las 4, en la misma propiedad. Mide 10 varas de frente por 32v68 de fondo en el lado SE., teniendo en el contrafrente NO. a las 30v30 de la línea del frente un martillo en contra de 2v14 de NO. a SE. por 16vni de SO. a NE., lo que reduce el contrafrente a 8v12. El edificio está preparado para altos, tiene vidrieras y puertas con celosías metálicas, consta de un salón, gran altano o subsuelo, 4 habitaciones con cielos rasos de yeso, piso de pino de tea y puertas y celosías de cedro, baño y w. c., cocina, patio con mosaicos, etc. Título perfecto. El pago del adoquinado es por cuenta del comprador. Se admiten hasta por trimestres de pesos 12.65 cada uno.—Peralta Martínez y Serna. m6

CAMPOS

ESTANCIA EN Gral. GUIDO —Judicial. En establecimiento San Ricardo, de la sucesión de don Guillermo Newton 1.566 hectáreas, 05 áreas y 21 centiáreas, a 20 cuadras del pueblo y estación Gral. Guido, del ferrocarril del Sud. Campo excelente para ganadería y en parte para agricultura, perfectamente cercado, con divisiones interiores, edificio principal de 2 independencias, todo en buen estado; tiene también un monte de importancia. Venta ordenada en los autos testamentarios de referencia. Juez doctor Uladislao F. Padilla, secretaría doctor Juan C. Fox. Base, pesos 187.420.86, o sea $ 113.50 por hectáreas, lo que representa el 50 por ciento de la tasación.

EL JUEVES 11 de mayo, a las 3 p. m. en nuestra casa, 320 San Martín 326, capital federal. Linderos: al SO., Félix Pizarro; al NO., Eloi Olivares; al SE., Francisco Mapelli (antes Iturraide) y al NE., Martín Claudio. Toca el campo en el arroyo de la Laguna del Cármen, los cercos exteriores y las divisiones, de 5 hilos uno de ellos con postes de madera dura. La población principal se compone de 5 piezas, con cocinería, baño, cocina, aljibe y pozo semisurgente con molino y cañerías; galpón, cochera, dos corrales y un puesto. El campo es tendido, muy reunados sus pastos y los montes de pino y eucaliptus son ejemplares y de mucho mérito. Hay poco más de 5 horas de tren desde la Capital y allí todos los elementos para la inspección. Seña, 8 o/o. Informes, 320 San Martín 326.—Peralta Martínez y Serna. a26

Naón y Bustillo

530 Bartolomé Mitre 530

JUDICIAL — CASA PRO- vincias Unidas 1518, a 2 cuadras de Rivadavia y 6 del parque Chacabuco. Edificio de material en barro revocado en cal, compuesto de: dos habitaciones con corredor, cocina, una pieceta de madera buena, y fondo de árboles, enredaderas y plantas. Mide 7 metros 80 de frente por 25 metros 98. Orden del señor juez de primera instancia doctor Roberto Bunge, secretaría del doctor Luzuriaga, en los autos caratulados José Daverio y otros, sus sucesiones. Venta sin base al mejor postor.

EL DOMINGO 14 de mayo a las 3 p. m. en la misma propiedad. Por disposición del juzgado exigiremos en 8 o/o de seña y el 2 o/o de comisión. En el acto designará el escribano señor José A. Sanguinetti para extender la correspondiente escritura. Más datos en nuestras oficinas, B. Mitre 544. Números 21, 23, 23 y 24.— Alberto D. Justo y Cía. m4

JUDICIAL — RETASADA— Propiedad calle Republiquetas 2570 entre las de Amenábar y General Paz. A 1 1|2 cuadras de la avenida Cabildo. Adoquinado y tranvía al frente; su terreno mide 21 metros 51 centímetros de frente al Oeste sobre la calle Republiquetas, teniendo de fondo en el costado Sur, 64 metros 84; 34 metros 64 en su contrafrente al Este, al final de los cuales existe un martillo en contra que corre de Este a Oeste y mide 9 metros 14 (según títulos) por 12 metros 124 milímetros de Norte a Sur, desde cuyo extremo hasta encontrar el límite de la calle Republiquetas tiene según títulos 55 metros 424 milímetros. Da cuál designada una superficie total de 1.564 metros 20|38 centímetros cuadrados. El edificio consta de comedor, 4 habitaciones, baño, cocina, w. c., y 3 piezas más, etc. Tasación pesos 46.605 m|n. cl. Base rebajada un 25 o|o o sea pesos 23.302.50 moneda nacional. Venta por orden del señor juez de primera instancia doctor Jerónimo Balarino (secretaría del doctor Osvaldo Rocha) en el juicio seguido por Portunato don Tito contra Bachiller don José por cobro ejecutivo.

EL DOMINGO 14 de mayo a las 4 p. m. en la misma propiedad. Por disposición del juzgado exigiremos del comprador el 8 o|o de seña y el 2 o|o de comisión. Más datos en nuestras oficinas, B. Mitre 544, números 21, 23, 23 y 24.—Alberto D. Justo y Cía. m7

Alberto D. Justo y Cía.

JUDICIAL — CAMPO EN EL Salto, (provincia de Buenos Aires). Frente al arroyo Saladillo Chico, a orillas de las quintas del pueblo y a 4 kilómetros de la Plaza, a 2 leguas cortadas de la estación. Gran campo de veranadas dividido en tres chacras y con opción. Existen dos poblaciones una de ellas con varias piezas, cocina y dependencias de material y un pequeño monte. Venta resuelta con base de pesos 230 la hectárea pagadero mitad al contado y mitad a un año de plazo con 7 o|o de interés anual.

EL MIERCOLES 24 de mayo a las 3 p. m. en nuestra casa San Martín 81. Venderemos estas tres chacras que por su ubicación y por su proximidad a la capital se recomiendan por sí solo. Pueden visitarse todos los días tomando el tren que sale de la estación Federico Lacroze, a las 7.40 a. m. o los martes, jueves y sábados con el tren de las 5 p. m. Títulos perfectos. Seña 8 o|o. Comisión 2 o|o. Las escrituras se otorgarán ante el escribano señor Rodolfo Bernardo. Planos y detalles, San Martín 81. —Publio C. Massini y Cía. m6

V. S. Vinelli y Hno.

EN HURLINGHAM — 14 te- rrenos en 80 meses sin interés con base de pesos 2 el lote. Títulos definitivos y posesión inmediata. A sólo 2 cuadras del eléctrico Lacroze y a 5 de la estación F. C. P.

EL SABADO 13 de mayo a las 9 p. m. en nuestro salón Corrientes 2791, donde pueden pedir planos.—V. S. Vinelli y Hno. v10

Carlos Piazza

JUDICIAL — SIN BASE — En Flores, Arroteo 852 entre Monte y Junta. Mide 8.66 mts. de frente por 30.31 mts. de fondo. Su edificio consta de 2 habitaciones, hall y cocina, cielos rasos de yeso, pisos de tea, galería de vidrios, carpintería de cedro, mosaicos, etc. Juez doctor Uladislao F. Padilla, a cargo del doctor Arturo Seeber, secretaría doctor B. del Castillo Quesada. Juicio por cobro de pesos, Grande don Pedro contra Coropatli don José. Seña, 8 o|o, a cuenta de precio y 2 o|o de comisión. Más datos, B. Mitre 819.

EL DOMINGO 14 de mayo a las 3, en la misma propiedad. m2

M. Ripa Elzaurdia

JUDICIAL — CAMPO EN Goya (provincia de Corrientes). Conocido por el nombre de San Antonio de Pehuajó. Compuesto de 1.693 hectáreas, 46 áreas y 16 centiáreas. Linda por el Norte con don José Soto, por el Este con D. Jacinto Cabral, por el Oeste y Sur con don Domingo Rolón. Campo llano dedicado a la ganadería por sus buenos pastos. Base de venta pesos 50.953.78.

EL DOMINGO 14 de mayo a las 4 p. m. en mi escritorio calle Tucumán 1436. Por disposición del señor juez de 1.a instancia en lo civil de la capital doctor don Pedro V. Meléndez, en el juicio seguido por don Rómulo Noya contra don Carlos Domingo Rolón, por cobro de pesos. Exigiré el 8 o|o a cuenta de precio y el 2 o|o de comisión. Más datos en la secretaría de actuaria a cargo del señor José Cúneo. Palacio de Justicia. 5.o piso, o en mi escritorio, Tucumán 1436. a21

Bravo y Gallo

Avda. ENTRE RIOS 810|12 —Entre Independencia y Estados Unidos. Barrio de intenso movimiento comercial. Edificio que produce pesos 1.920 de renta anual. Base $ 20.000 $.

EL JUEVES 11 de mayo, a las 3, en nuestro hall, Corrientes 662. Mide 6m93 (8 varas) de frente por 19m18 (22v40) de fondo. Superficie, 134.99 m. c. (180 v. c.) Ad corpus. Salón de negocio, 3 piezas y patio. Puede visitarse. Títulos perfectos. Seña, 8 por ciento. Comisión, 2 por ciento. Informes, Corrientes 662, U. T. 3117, Avenida. Nota: Los interesados que deseen facilidades de pago por una parte del precio, deberán solicitarlas de antemano en nuestra casa.—Bravo y Gallo. m4

JUDICIAL — SIN BASE — Casa, Méndez de Andés 786 entre Añasco y Rojas. Compuesta de 2 piezas, cocina, etc. Mide 7 metros 80 de frente por 25 metros 98. Orden del señor juez de primera instancia doctor Roberto Bunge, secretaría del doctor Luzuriaga, en los autos caratulados José Daverio y otros, sus sucesiones. Venta sin base al mejor postor.

EL DOMINGO 14 de mayo a las 3 p. m. en la misma propiedad. Por disposición del juzgado exigiremos el 8 o|o de seña y el 2 o|o de comisión. En el acto designará el escribano señor José A. Sanguinetti para extender la correspondiente escritura. Más datos en nuestras oficinas, B. Mitre 544. Números 21, 23, 23 y 24.— Alberto D. Justo y Cía. m4

CASA MUY LINDA—A UNA cuadra de Cabildo, próxima a Palermo y Colegiales. Base definitiva pesos 16.000.

EL DOMINGO 14, de mayo a las 5.15, venderemos la finca calle Zapata 75, entre Dorrego y Estados Unidos, un pedazo de tierra que será seguramente la base de su fortuna, dado a las condiciones excepcionalmente cómodas de pago, que pone al alcance del colono de escasos medios. La venta se hará con las siguientes bases: Las chacras 100 pesos y las quintas 220 pesos la hectárea, pagaderos 10 o|o al contado y el saldo en 9 cuotas anuales de 10 o|o cada una, vencidas la primera un día de mayo de 1917, con 7 o|o de interés anual por semestres adelantados. Los solares a tanto el metro cuadrado pagadero 20 por ciento de seña y el 2 o|o de comisión. Visítese a toda hora. Datos, Bolívar 189.—José Conti y Cía. m7

TRES LOTES PROXIMOS A la estación Colegiales y a la avenida del mismo nombre, hoy Federico Lacroze. Barrio bien edificado moderno lleno de vida, alto, calles bien delineadas y con árboles. Bases bajas y a plazos, a liquidar.

EL DOMINGO 14 de mayo a las 4, venderemos por orden de los dueños señores Raffo Hermanos, en la forma siguiente: Primero, 2 lotes calle Freyre entre Palpa y Tenerife, lotes 18 y 14, manzana de 8m77 ancho 41m47 de fondo, de frente al S. por 8m Puertas de fondo. Superficie: 791.27 y 655.89 v. c. Adoquinado pago a su frente. Base pesos 5 v. c. En seguida lote 6, manzana 1; calle Conesa entre Céspedes y Loreto de 8m66 de frente al N. por 49m50 de fondo. Superficie: 726.32 v. c. Base pesos 4.50 v. c. Forma de pago: 8 o|o de seña, 42 o|o al escriturar por el señor Antonio Solari, calle Sarmiento 643 y el resto del 50 o|o a 1 año, sin interés. Planos Bolívar 189 o en los negocios de aquel barrio. m7

JUFRE ENTRE RIO DE JA- neiro y Lavalleja. Hermoso terreno con adoquinado, cerca y vereda, todo pago. A 2 y 1|2 cuadras de Rivera Tranvías en todas direcciones. Mide 8m66 de frente por 32m64 de fondo. Superficie: 276.90 v. c. medidas especiales aptas para toda edificación. Se venderá pasando la base de pesos 12 v. c. Títulos perfectos que se otorgarán por el escribano señor Ricardo Wright avenida de Mayo 733. Seña 8 o|o. Comisión 2 o|o.

EL DOMINGO 14 de mayo a las 2.30.m7

Carlos Piazza

JUDICIAL — SIN BASE — En Flores, Arroteo 852 entre Monte y Junta. Mide 8.66 mts. de frente por 30.31 mts. de fondo. Su edificio consta de 2 habitaciones, hall y cocina, cielos rasos de yeso, pisos de tea, galería de vidrios, carpintería de cedro, mosaicos, etc. Juez doctor Uladislao F. Padilla, a cargo del doctor Arturo Seeber, secretaría doctor B. del Castillo Quesada. Juicio por cobro de pesos, Grande don Pedro contra Coropatli don José. Seña, 8 o|o, a cuenta de precio y 2 o|o de comisión. Más datos, B. Mitre 819.

EL DOMINGO 14 de mayo a las 3, en la misma propiedad. m2

M. Ripa Elzaurdia

JUDICIAL — CAMPO EN Goya (provincia de Corrientes). Conocido por el nombre de San Antonio de Pehuajó. Compuesto de 1.693 hectáreas, 46 áreas y 16 centiáreas. Linda por el Norte con don José Soto, por el Este con D. Jacinto Cabral, por el Oeste y Sur con don Domingo Rolón. Campo llano dedicado a la ganadería por sus buenos pastos. Base de venta pesos 50.953.78.

EL DOMINGO 14 de mayo a las 4 p. m. en mi escritorio calle Tucumán 1436. Por disposición del señor juez de 1.a instancia en lo civil de la capital doctor don Pedro V. Meléndez, en el juicio seguido por don Rómulo Noya contra don Carlos Domingo Rolón, por cobro de pesos. Exigiré el 8 o|o a cuenta de precio y el 2 o|o de comisión. Más datos en la secretaría de actuaria a cargo del señor José Cúneo. Palacio de Justicia. 5.o piso, o en mi escritorio, Tucumán 1436. a21

Bravo y Gallo

Avda. ENTRE RIOS 810|12 —Entre Independencia y Estados Unidos. Barrio de intenso movimiento comercial. Edificio que produce pesos 1.920 de renta anual. Base $ 20.000 $.

EL JUEVES 11 de mayo, a las 3, en nuestro hall, Corrientes 662. Mide 6m93 (8 varas) de frente por 19m18 (22v40) de fondo. Superficie, 134.99 m. c. (180 v. c.) Ad corpus. Salón de negocio, 3 piezas y patio. Puede visitarse. Títulos perfectos. Seña, 8 por ciento. Comisión, 2 por ciento. Informes, Corrientes 662, U. T. 3117, Avenida. Nota: Los interesados que deseen facilidades de pago por una parte del precio, deberán solicitarlas de antemano en nuestra casa.—Bravo y Gallo. m4

Miguel Garriga

JUDICIAL — TERRENO EN Moreno, mide 129 metros 90 centímetros de frente al SO. por 389m70 de fondo o lo más o menos que resulte dentro de sus linderos al frente calle en medio doctor Martínez y por los otros rumbos con Murillo, sucesión Gatti y Maiz, a sólo 10 cuadras de la estación. S

CUATRO CASAS EN LA ciudad de La Plata y dos fracciones de terreno con edificios en la misma. Números Hip. 298|4562 y otro, serie C. H. A. ¢ o|o.—El Banco Hipotecario Nacional rematará en el local de su sucursal en la ciudad de La Plata, calle 51 número 529.

EL DIA MIERCOLES DIEZ Y SIETE DE MAYO DE MIL NOVECIENTOS DIEZ Y SEIS, A LAS TRES DE LA TARDE, las siguientes propiedades en la ciudad de La Plata, a saber: No. Ho. 298-4562, cuatro casas de altos y bajos, ubicadas en la calle 43 números 767, 767 1|2, 767 3|4 y 782 entre las calles 10 y 11, con su terreno propio que lo constituya el lote designado en el plano oficial con el núm. 15, manzana M., sección 12, compuesto de 600 metros cuadrados; lindando: por su frente al SE., con la calle 43; por el SO. con el lote 13; por el NO. con el lote 19 y por el NE. con los lotes 17 y 18. Préstamo, 10.500 $. Deuda actual, 9.527:891. Base de venta, $ 16.000. No. Ho. 299-4564. Dos fracciones de terreno con todo lo en ellas edificado, plantado y demás adherido al suelo, compuesta la primera que es parte de la manzana No 215, de la sección C. de Hornos, de 33,60 metros de frente al SO. por 131 metros de fondo sobre una calle proyectada o sea una superficie total de 10.137 metros 70 centímetros cuadrados, de la cual debe deducirse la de 2.904 metros cuadrados, vendido al superior gobierno de la provincia con destino a vías del ferrocarril a Meridiano V, por lo que queda reducida a la de 7.223 metros 70 centímetros cuadrados; lindando: por el frente calle en medio, con parte de la manzana 193; por el SE., con más terreno de la manzana 215, de propiedad del señor Tapia; por el NE. calle proyectada en medio, con parte de manzana 237 y por el NO. con la segunda fracción, la cual es parte de la manzana núm. 216, de la misma sección C. de Hornos; se compone de 13.163 metros cuadrados y linda: por su frente calle en medio, con la manzana 194; por el SE. con la fracción ya deslindada y con propiedad de la señora de Bertoni; por el NE. con terreno de la misma señora de Bertoni y con la señora de Cuco y calle proyectada en medio con la manzana 238; y al NO. con propiedad de la nombrada señora de Cuco y calle en medio, con la manzana 217, ambas fracciones, reducido lo vendido al gobierno por vías del ferrocarril al Meridiano Quinto, forman en conjunto una superficie total de 22.323 metros 70 centímetros cuadrados. Préstamo, 5.500. Deuda actual, 5.147:786. Base de venta, $ 9.000. El o los compradores continuarán haciendo el servicio de las respectivas hipoteca originarias que reconoce cada propiedad y abonará en dinero efectivo el exceso sobre la deuda actual hasta el precio de compra. Los títulos pueden ser examinados en la oficina del Banco antes del remate. Verificado éste, no habrá lugar a reclamo. Seña, 5 o|o y comisión 1 o|o que serán exigidas en efectivo en el acto del remate, el que se efectúa con sujeción a lo dispuesto en las leyes vigentes números 8172 y 9155. Por informes, ocurrir al Banco Hipotecario Nacional (25 de Mayo núm. 245, capital federal) o a su sucursal en La Plata.—Aviso iniciado en LA PRENSA el 3 de mayo de 1916. m3

PROPIEDAD RURAL EN EL departamento Roble, con superficie de 3 hectáreas 3.747 metros cuadrados. Préstamo N.o H.o 147|6684. Serie D. de pesos 6.503. El Banco Hipotecario Nacional rematará en el local de su sucursal en la ciudad de Santiago, establecida en la calle Independencia número 267.

EL DIA VIERNES DIEZ Y NUEVE DE MAYO DE MIL NOVECIENTOS DIEZ Y SEIS A LAS NUEVE DE LA MAÑANA, un terreno con edificio ubicado en el departamento Roble, a 3 leguas de la ciudad de Santiago, con superficie de 3 hectáreas 8.747 metros cuadrados; lindando: al Norte, con doña María Cortés; al Sur, con doña Elena A. de Avila; al Este, con los Avila y al Oeste, con el río Dulce. Existen en la referida propiedad cuatro cuerpos de edificios para negocio, casa de familia y depósitos en regular estado de conservación.

Base de venta, pesos 5.100

El comprador continuará haciendo el servicio de la hipoteca originaria de pesos 6.500 que reconoce la propiedad, reducida hoy a pesos 1.477 con 512 milésimos y abonará en dinero el exceso sobre esta suma hasta el precio de compra. Los títulos pueden ser examinados en la oficina del Banco antes del remate. Verificado éste no habrá lugar a reclamo. Seña 5 o|o y comisión 1 por ciento que serán exigidas en efectivo en el acto del remate, el que se efectúa con sujeción a lo dispuesto en las leyes vigentes números 8172 y 9155. Por informes ocurrir al Banco Hipotecario Nacional (25 de Mayo número 245, capital federal) o a su sucursal en Santiago. Aviso iniciado en LA PRENSA el 5 de mayo de 1916. m5

CAMPO EN EL DEPARTA- mento Banda con superficie de 3.749 hectáreas y 78 áreas. Préstamo N.o H.o 76|13732. Serie C. H. A. 6 o|o de pesos 23.500. El Banco Hipotecario Nacional rematará en el local de su sucursal en la ciudad de Santiago, establecida en la calle Independencia número 267.

EL DIA VIERNES DOCE DE MAYO DE MIL NOVECIENTOS DIEZ Y SEIS A LAS NUEVE DE LA MAÑANA, un campo ubicado en el departamento Banda, denominado "Abra de la Puerta del Santiagueño", con superficie de 3.749 hectáreas y 78 áreas, a 4 leguas al Norte de la estación Aurora, F. C. C. N. Lindando: al Norte, Sur, Este y Oeste con terrenos fiscales. Existe en la referida propiedad una casa chica, 2 ranchos, una represa y cuatro pozos de balde.

Base de venta, pesos 23.500

El comprador continuará haciendo el servicio de la hipoteca originaria de pesos 22.500 que reconoce la propiedad, reducida hoy a pesos 21.499 con 613 milésimos y abonará en dinero el exceso sobre esta suma hasta el precio de compra. Los títulos pueden ser examinados en la oficina del Banco antes del remate. Verificado éste, no habrá lugar a reclamo. Seña 5 o|o, y comisión 1 o|o que serán exigidas en efectivo en el acto del remate, el que se efectúa con sujeción a lo dispuesto en las leyes vigentes números 8172 y 9155. Por informes, ocurrir al Banco Hipotecario Nacional (25 de Mayo número 245, capital federal) o a su sucursal en La Plata.—Aviso iniciado en LA PRENSA el 2 de mayo de 1916. m2

POR EJECUCION JUDICIAL —Casa en la ciudad de La Plata.—Préstamo No. Ho. 1351-7344, serie C. H. A. 6 o|o de pesos 5.000.—El Banco Hipotecario Nacional rematará en el local de su sucursal en la ciudad de La Plata, establecida en la calle 51 número 529.

EL DIA MARTES DIEZ Y SEIS DE MAYO DE MIL NOVECIENTOS DIEZ Y SEIS, A LAS DOS Y TREINTA DE LA TARDE, una casa situada en la ciudad de La Plata, calle 62 entre las de 13 y 14, y el terreno en que está construída; que está designado en el plano oficial con el número 8 de la manzana QQ., sección noventa, compuesto de 15 metros de frente al SE. por 42 metros de fondo o sean 630 metros cuadrados: lindando: al SE., con la calle 62; al NO. con el lote 3; al NE., con el lote 11 y al SO., con los lotes 1 y 2 todos de su manzana.

Base de venta $ 5.500

El comprador continuará haciendo el servicio de la hipoteca originaria de $ 5.000 que reconoce la propiedad, reducida hoy a pesos 4.713 con 403 milésimos y abonará en dinero el exceso sobre esta suma hasta el precio de compra. Los títulos pueden ser examinados en la oficina del Banco antes del remate. Verificado éste, no habrá lugar a reclamo. Seña 5 o|o y comisión 1 o|o que serán exigidas en efectivo en el acto del remate, el que se efectúa con sujeción a lo dispuesto en las leyes vigentes números 8172 y 9155. Por informes, ocurrir al Banco Hipotecario Nacional (25 de Mayo número 245, capital federal) o a su sucursal en Santiago. Aviso iniciado en LA PRENSA el 3 de mayo de 1916. m3

PROPIEDAD RURAL EN EL departamento Roble, con superficie de 3 hectáreas 3.747 metros cuadrados. Préstamo N.o H.o 147|6684. Serie D. de pesos 6.503. El Banco Hipotecario Nacional rematará en el local de su sucursal en la ciudad de Santiago, establecida en la calle Independencia número 267.

EL DIA VIERNES DIEZ Y NUEVE DE MAYO DE MIL NOVECIENTOS DIEZ Y SEIS A LAS NUEVE DE LA MAÑANA, un terreno con edificio ubicado en el departamento Roble, a 3 leguas de la ciudad de Santiago, con superficie de 3 hectáreas 8.747 metros cuadrados; lindando: al Norte, con doña María Cortés; al Sur, con doña Elena A. de Avila; al Este, con los Avila y al Oeste, con el río Dulce. Existen en la referida propiedad cuatro cuerpos de edificios para negocio, casa de familia y depósitos en regular estado de conservación.

Base de venta, pesos 5.100

El comprador continuará haciendo el servicio de la hipoteca originaria de pesos 6.500 que reconoce la propiedad, reducida hoy a pesos 1.477 con 512 milésimos y abonará en dinero el exceso sobre esta suma hasta el precio de compra. Los títulos pueden ser examinados en la oficina del Banco antes del remate. Verificado éste no habrá lugar a reclamo. Seña 5 o|o y comisión 1 por ciento que serán exigidas en efectivo en el acto del remate, el que se efectúa con sujeción a lo dispuesto en las leyes vigentes números 8172 y 9155. Por informes ocurrir al Banco Hipotecario Nacional (25 de Mayo número 245, capital federal) o a su sucursal en Santiago. Aviso iniciado en LA PRENSA el 5 de mayo de 1916. m5

CAMPO EN EL DEPARTA- mento Banda con superficie de 3.749 hectáreas y 78 áreas. Préstamo N.o H.o 76|13732. Serie C. H. A. 6 o|o de pesos 23.500. El Banco Hipotecario Nacional rematará en el local de su sucursal en la ciudad de Santiago, establecida en la calle Independencia número 267.

EL DIA VIERNES DOCE DE MAYO DE MIL NOVECIENTOS DIEZ Y SEIS A LAS NUEVE DE LA MAÑANA, un campo ubicado en el departamento Banda, denominado "Abra de la Puerta del Santiagueño", con superficie de 3.749 hectáreas y 78 áreas, a 4 leguas al Norte de la estación Aurora, F. C. C. N. Lindando: al Norte, Sur, Este y Oeste con terrenos fiscales. Existe en la referida propiedad una casa chica, 2 ranchos, una represa y cuatro pozos de balde.

Base de venta, pesos 23.500

El comprador continuará haciendo el servicio de la hipoteca originaria de pesos 22.500 que reconoce la propiedad, reducida hoy a pesos 21.499 con 613 milésimos y abonará en dinero el exceso sobre esta suma hasta el precio de compra. Los títulos pueden ser examinados en la oficina del Banco antes del remate. Verificado éste, no habrá lugar a reclamo. Seña 5 o|o, y comisión 1 o|o que serán exigidas en efectivo en el acto del remate, el que se efectúa con sujeción a lo dispuesto en las leyes vigentes números 8172 y 9155. Por informes, ocurrir al Banco Hipotecario Nacional (25 de Mayo número 245, capital federal) o a su sucursal en La Plata.—Aviso iniciado en LA PRENSA el 2 de mayo de 1916. m2

POR EJECUCION JUDICIAL —Casa en la ciudad de La Plata.—Préstamo No. Ho. 1351-7344, serie C. H. A. 6 o|o de pesos 5.000.—El Banco Hipotecario Nacional rematará en el local de su sucursal en la ciudad de La Plata, establecida en la calle 51 número 529.

EL DIA MARTES DIEZ Y SEIS DE MAYO DE MIL NOVECIENTOS DIEZ Y SEIS, A LAS DOS Y TREINTA DE LA TARDE, una casa situada en la ciudad de La Plata, calle 62 entre las de 13 y 14, y el terreno en que está construída; que está designado en el plano oficial con el número 8 de la manzana QQ., sección noventa, compuesto de 15 metros de frente al SE. por 42 metros de fondo o sean 630 metros cuadrados: lindando: al SE., con la calle 62; al NO. con el lote 3; al NE., con el lote 11 y al SO., con los lotes 1 y 2 todos de su manzana.

Base de venta $ 5.500

El comprador continuará haciendo el servicio de la hipoteca originaria de $ 5.000 que reconoce la propiedad, reducida hoy a pesos 4.713 con 403 milésimos y abonará en dinero el exceso sobre esta suma hasta el precio de compra. Los títulos pueden ser examinados en la oficina del Banco antes del remate. Verificado éste, no habrá lugar a reclamo. Seña 5 o|o y comisión 1 o|o que serán exigidas en efectivo en el acto del remate, el que se efectúa con sujeción a lo dispuesto en las leyes vigentes números 8172 y 9155. Por informes, ocurrir al Banco Hipotecario Nacional (25 de Mayo número 245, capital federal) o a su sucursal en La Plata.—Aviso iniciado en LA PRENSA el 2 de mayo de 1916. m2

POR EJECUCION JUDICIAL —Campo en la ciudad de Córdoba. Préstamo No. Ho. 170|9575, serie C. H. A., 6 o|o de $ 133.000.—El Banco Hipotecario Nacional rematará en el local de su sucursal en la ciudad de Córdoba, establecida en la calle San Jerónimo esquina Chacabuco

EL DIA MIERCOLES DIEZ Y SIETE DE MAYO DE MIL NOVECIENTOS DIEZ Y SEIS, A LAS DOS DE LA TARDE, cuatro casas de altos y bajos y el terreno en que están edificadas Números 352, 354, 356 y 358, con frente a la calle San Martín, entre las calles Lima y Catamarca, de esta ciudad, compuesto el terreno de 15 metros de frente por 42 metros de fondo más o menos, disminuyendo el frente en el fondo por un martillo en contra de 14 metros 305 milímetros de E. a O. y 8 metros de Sur a Norte, formando así una superficie total de 805 metros cuadrados, más o menos; lindando: al Norte, con doña Armentaria Casas de Rodríguez, hoy su sucesión; al Sur, con Federico Corvalán y propiedad que fué de la señora Angelina Gómez de de las Casas, hoy de Ramón Casas, José Binelli y Fortunato Rodríguez; al Este, con "San señorita Rosa y Virginia Moreno y al Oeste, con la referida calle San Martín.

Base de venta, $ 159.000

El comprador continuará haciendo el servicio de la hipoteca originaria de $ 138.000 que reconoce la propiedad, reducida hoy a pesos 125.376 con 520 milésimos y abonará en dinero el exceso sobre esta suma hasta el precio de compra. Los títulos pueden ser examinados en la oficina del Banco antes del remate. Verificado éste, no habrá lugar a reclamo. Seña, 5 o|o y comisión 1 o|o que serán exigidas en efectivo en el acto del remate, el que se efectúa con sujeción a lo dispuesto en las leyes vigentes núms. 8172 y 9155. Por informes, ocurrir al Banco Hipotecario Nacional (25 de Mayo núm. 245, capital federal) o a su sucursal en Córdoba.—Aviso iniciado en LA PRENSA el 3 de mayo de 1916. m3

CAMPO EN EL DEPARTA- mento Totoral, pedanía Sinsacate con superficie de 1.581 hectáreas. Préstamo N.o H.o 22|1625. Serie C. H. A. 6 o|o, de pesos 40.000. El Banco Hipotecario Nacional rematará en el local de su sucursal en la ciudad de Córdoba establecida en la calle San Jerónimo esquina Chacabuco

EL DIA JUEVES DIEZ Y OCHO DE MAYO DE MIL NOVECIENTOS DIEZ Y SEIS A LAS DOS DE LA TARDE, un establecimiento de campo con todo lo edificado, clavado y plantado denominado La Loma, el que antes formó parte de la estancia Jesús María, situada en la pedanía Sinsacate departamento Totoral jurisdicción de la provincia de Córdoba, compuesto de una superficie total de 1.064 hectáreas, que linda: al N., con los señores Arias, J. Revol y doctor Llerena, al S., con los señores León, al E., con los herederos de Nemesio González y con el doctor Llerena y al O., con los señores Rivero.

Base de venta, pesos 48.000

El comprador continuará haciendo el servicio de la hipoteca originaria de pesos 40.000 que reconoce la propiedad, reducida hoy a pesos 36.876 con 442 milésimos y abonará en dinero el exceso sobre esta suma hasta el precio de compra. Los títulos pueden ser examinados en la oficina del Banco antes del remate. Verificado éste, no habrá lugar a reclamo. Seña 5 o|o, y comisión 1 o|o que serán exigidas en efectivo en el acto del remate, el que se efectúa con sujeción a lo dispuesto en las leyes vigentes núms. 8172 y 9155. Por informes, ocurrir al Banco Hipotecario Nacional (25 de Mayo No. 245, capital federal) o a su sucursal en La Plata.—Aviso iniciado en LA PRENSA el 2 de mayo de 1916. m2

QUINTA EN EL PARTIDO de Trenque Lauquen, con superficie de 31 hectáreas 9.20 áreas, 96 centiáreas. Préstamo N.o H.o 329|29553. Serie K. de pesos 1.200. El Banco Hipotecario Nacional rematará en el local de su sucursal en la ciudad de La Plata, establecida en la calle 51, número 529.

EL DIA LUNES QUINCE DE MAYO DE MIL NOVECIENTOS DIEZ Y SEIS A LAS DOS DE LA TARDE, un terreno de quinta en el partido de Trenque Lauquen y designado en el plano respectivo de la colonia Carlos A. Diehl, con el número 198, compuesto de una superficie de 31 hectáreas, 20 áreas y 96 centiáreas; lindando: al Norte, con terreno del F. C. O.; al Sudoeste, con la quinta 181 y parte de la 178, ambos rumbos calle por medio y al Sudeste, contiguo con las quintas 204 y 205.

Base de venta, pesos 3.800

El comprador continuará haciendo el servicio de la hipoteca originaria de pesos 1.200 que reconoce la propiedad, reducida hoy a pesos 1.046 con 732 milésimos y abonará en dinero el exceso sobre esta suma hasta el precio de compra. Los títulos pueden ser examinados en la oficina del Banco antes del remate. Verificado éste, no habrá lugar a reclamo. Seña 5 o|o, y comisión 1 o|o que serán exigidas en efectivo en el acto del remate, el que se efectúa

SUCURSAL ROSARIO

POR EJECUCION JUDICIAL Terreno y edificio en la ciudad del Rosario. Préstamo N.o H.o 872|5192. Serie C. H. A. 6 o|o de pesos 8.300. El Banco Hipotecario Nacional rematará en el local de su sucursal en la ciudad de Rosario, establecida en la calle Córdoba número 1648.

EL DIA VIERNES DIEZ Y NUEVE DE MAYO DE MIL NOVECIENTOS DIEZ Y SEIS A LAS DOS DE LA TARDE, un terreno y edificio ubicado en la ciudad de Rosario (barrio Echeverría), calle Mendoza números 3851|53, entre las de Castelanos y A. Alsina, compuesto su terreno de 8 metros 66 centímetros de frente por 30 metros 62 centímetros de fondo, lindando: al Norte con la calle Mendoza; al Oeste con Rafael Delmastro y por el Este y Sur con Casiano Casas.

Base de venta, pesos 4.100

El comprador continuará haciendo el servicio de la hipoteca originaria de pesos 3.300 que reconoce la propiedad, reducida hoy a pesos 3.153 con 276 milésimos y abonará en dinero el exceso sobre esta suma hasta el precio de compra. Los títulos pueden ser examinados en la oficina del Banco antes del remate. Verificado éste, no habrá lugar a reclamo. Seña 5 o|o y comisión 1 o|o que serán exigidas en efectivo en el acto del remate, el que se efectúa con sujeción a lo dispuesto en las leyes vigentes números 8172 y 9155. Por informes ocurrir al Banco Hipotecario Nacional (25 de Mayo número 245, capital federal) o a su sucursal en Rosario y Santa Fe. Aviso iniciado en LA PRENSA el 5 de mayo de 1916. m5

POR EJECUCION JUDICIAL Campo en el departamento Iriondo, distrito Carrizales de Medina, con superficie de 1.267 hectáreas, 83 áreas y 71 centiáreas. Préstamo N.o H.o 897|30104. Serie L. de pesos 130.000. El Banco Hipotecario Nacional rematará en el local de su sucursal en la ciudad de Rosario, establecida en la calle Córdoba número 1648

EL DIA VIERNES DOCE DE MAYO DE MIL NOVECIENTOS DIEZ Y SEIS A LAS DOS DE LA TARDE un campo ubicado en el departamento Iriondo, distrito Carrizales de Medina, jurisdicción de la provincia de Santa Fe, compuesto de tres fracciones, a saber: La fracción: compuesta de una superficie de 401 hectáreas, 94 áreas, 57 centiáreas; lindando: al Norte, con Manuel Almagro Paz, y Juana Trigo; al Sur, con herederos de Pelagio Almagro; al Este con herederos de Medina y al Oeste con herederos de Pelagio Almagro, colonia Santa Teresa y Juana Trigo 2.a fracción: compuesta de 435 hectáreas, 61 áreas, 57 centiáreas; lindando: al Norte, con Nicanor Almagro Paz; al Sur, con la fracción anteriormente descripta: al Oeste, con Salvador Bosque y Juana Trigo y al Este con herederos de Medina; 3.a fracción: compuesta de 429 hectáreas, 94 áreas y 57 centiáreas; lindando: al Norte, con Pedro J. Almagro; al Sur, con Juan Ré, Daniel Porciatti y Domingo Bollati; al Este, con herederos de Medina y al Oeste, con los de Pelagio Almagro. Todas estas fracciones colindantes y unidas entre sí forman una superficie total de 1.267 hectáreas, 83 áreas y 71 centiáreas.

Base de venta, pesos 15).000

El comprador continuará haciendo el servicio de la hipoteca originaria de pesos 130.000 que reconoce la propiedad, reducida hoy a pesos 116.893 con 027 milésimos y abonará en dinero el exceso sobre esta suma hasta el precio de compra. Los títulos pueden ser examinados en la oficina del Banco antes del remate. Verificado éste no habrá lugar a reclamo. Seña 5 o|o y comisión 1 o|o que serán exigidas en efectivo en el acto del remate, el que se efectúa con sujeción a lo dispuesto en las leyes vigentes números 8172 y 9155. Por informes ocurrir al Banco Hipotecario Nacional (25 de Mayo número 245, capital federal) o a su sucursal en Santa Fe. Aviso iniciado en LA PRENSA el 28 de abril de 1916. a28

SUCURSAL CORDOBA

CAMPO EN EL DEPARTA- mento Colón, antes Anejos Norte, con superficie 2.530 hectáreas y 03 centiáreas. Préstamo N.o H.o 2178|3249. Serie L. de pesos 65.000. El Banco Hipotecario Nacional rematará en el local de su sucursal en la ciudad de Córdoba, establecida en la calle San Jerónimo esquina Chacabuco.

EL DIA LUNES QUINCE DE MAYO DE MIL NOVECIENTOS DIEZ Y SEIS A LAS DOS DE LA TARDE, un campo ubicado en el departamento Colón, antes Anejos Norte, pedanía Las Cañas, jurisdicción de la provincia de Córdoba que forma parte de los que pertenecieron a la estancia de Carreva, estando designado el plano de la división de los mismos como lote número 10 y cuyos límites son: al Norte, con el lote número 11 del señor Casas; al Oeste, con el lote 19 de los señores Felipe Centeno y Luis Rovol; al Sur, con terrenos del señor Luis Arguello y al Este, con terreno de los señores Vásquez y otros.

Base de venta, pesos 78.000

El comprador continuará haciendo el servicio de la hipoteca originaria de pesos 65.000 que reconoce la propiedad, reducida hoy a pesos 59.446 con 945 milésimos y abonará en dinero el exceso sobre esta suma hasta el precio de compra. Los títulos pueden ser examinados en la oficina del Banco antes del remate. Verificado éste, no habrá lugar a reclamo. Seña 5 o|o y comisión 1 o|o que serán exigidas en efectivo en el acto del remate, el que se efectúa con sujeción a lo dispuesto en las leyes vigentes números 8172 y 9155. Por informes ocurrir al Banco Hipotecario Nacional (25 de Mayo número 245, capital federal) o a su sucursal en Córdoba.—Aviso iniciado en LA PRENSA el 3 de mayo de 1916. m3

CAMPO EN EL DEPARTA- mento Totoral, pedanía Sinsacate con superficie de 1.581 hectáreas. Préstamo N.o H.o 22|1625. Serie C. H. A. 6 o|o, de pesos 40.000. El Banco Hipotecario Nacional rematará en el local de su sucursal en la ciudad de Córdoba establecida en la calle San Jerónimo esquina Chacabuco

EL DIA JUEVES DIEZ Y OCHO DE MAYO DE MIL NOVECIENTOS DIEZ Y SEIS A LAS DOS DE LA TARDE, un establecimiento de campo con todo lo edificado, clavado y plantado denominado La Loma, el que antes formó parte de la estancia Jesús María, situada en la pedanía Sinsacate departamento Totoral jurisdicción de la provincia de Córdoba, compuesto de una superficie total de 1.064 hectáreas, que linda: al N., con los señores Arias, J. Revol y doctor Llerena, al S., con los señores León, al E., con los herederos de Nemesio González y con el doctor Llerena y al O., con los señores Rivero.

Base de venta, pesos 48.000

El comprador continuará haciendo el servicio de la hipoteca originaria de pesos 40.000 que reconoce la propiedad, reducida hoy a pesos 36.876 con 442 milésimos y abonará en dinero el exceso sobre esta suma hasta el precio de compra. Los títulos pueden ser examinados en la oficina del Banco antes del remate. Verificado éste, no habrá lugar a reclamo. Seña 5 o|o y comisión 1 o|o que serán exigidas en efectivo en el acto del remate, el que se efectúa con sujeción a lo dispuesto en las leyes vigentes números 8172 y 9155. Por informes ocurrir al Banco Hipotecario Nacional (25 de Mayo No. 245, capital federal) o a su sucursal en La Plata.—Aviso iniciado en LA PRENSA el 2 de mayo de 1916. m2

QUINTA EN EL PARTIDO de Trenque Lauquen, con superficie de 31 hectáreas 9.20 áreas, 96 centiáreas. Préstamo N.o H.o 329|29553. Serie K. de pesos 1.200. El Banco Hipotecario Nacional rematará en el local de su sucursal en la ciudad de La Plata, establecida en la calle 51, número 529.

EL DIA LUNES QUINCE DE MAYO DE MIL NOVECIENTOS DIEZ Y SEIS A LAS DOS DE LA TARDE, un terreno de quinta en el partido de Trenque Lauquen y designado en el plano respectivo de la colonia Carlos A. Diehl, con el número 198, compuesto de una superficie de 31 hectáreas, 20 áreas y 96 centiáreas; lindando: al Norte, con terreno del F. C. O.; al Sudoeste, con la quinta 181 y parte de la 178, ambos rumbos calle por medio y al Sudeste, contiguo con las quintas 204 y 205.

Base de venta, pesos 3.800

El comprador continuará haciendo el servicio de la hipoteca originaria de pesos 1.200 que reconoce la propiedad, reducida hoy a pesos 1.046 con 732 milésimos y abonará en dinero el exceso sobre esta suma hasta el precio de compra. Los títulos pueden ser examinados en la oficina del Banco antes del remate. Verificado éste, no habrá lugar a reclamo. Seña 5 o|o, y comisión 1 o|o que serán exigidas en efectivo en el acto del remate, el que se efectúa

PROPIEDAD RURAL, EN EL departamento Rivadavia, distrito Reducción, con superficie de 90 hectáreas, 7.481 metros cuadrados. Préstamo N.o H.o 220|8901 Serie C. H. A. 6 o|o de pesos 31.400. El Banco Hipotecario Nacional rematará en el local de su sucursal en la ciudad de Mendoza establecida en la calle Rivadavia número 165.

EL DIA JUEVES DIEZ Y OCHO DE MAYO DE MIL NOVECIENTOS DIEZ Y SEIS A LAS DOS DE LA TARDE, una propiedad ubicada en el departamento Rivadavia, distrito Reducción, con superficie de 90 hectáreas 7.481 metros cuadrados; conteniendo: 9 hectáreas 7.350 metros de viña francesa; 2 hectáreas 0.771 metros de viña criolla; 1 hectárea 2.077 metros con huerta de árboles frutales; 43 hectáreas 4.460 metros de potreros alfalfados y el resto de 35 hectáreas, 2.914 metros, se compone de terreno inculto. Contiene también una casa para familia y otras dependencias. La propiedad tiene derecho definitivo de agua para 55 hectáreas 4.567 metros y riega por el río Tunuyán, canal matriz. Reducción. Sus límites son: al Norte, con Guillermo Orán; al Sur, calle pública Reducción y el lote número 2 del plano existente en esa sucursal; al Este, con Guillermo Orán, calle pública y el citado lote número 2 y al Oeste, calle pública frente a derechos del señor Modesto Gavicia.

Base de venta pesos 29.500

El comprador continuará haciendo el servicio de la hipoteca originaria de pesos 21.400 que reconoce la propiedad, reducida hoy a pesos 20.173 con 386 milésimos y abonará en dinero el exceso sobre esta suma hasta el precio de compra. Los títulos pueden ser examinados en la oficina del Banco antes del remate. Verificado éste, no habrá lugar a reclamo. Seña 5 o|o y comisión 1 o|o que serán exigidas en efectivo en el acto del remate, el que se efectúa con sujeción a lo dispuesto en las leyes vigentes números 8172 y 9155. Por informes ocurrir al Banco Hipotecario Nacional (en casa central), o a su sucursal en la ciudad de San Luis. Aviso iniciado en LA PRENSA, el 8 de mayo de 1916. m3

J. Maffia y Hno.

EXCEPCIONAL VENTA DE tierras con facilidades de pago. En los Callejones, F. C. Rosario a Puerto Belgrano y F. C. O. Partido de General Pinto. El campo denominado Guillermo Teil, propiedad de La Semilla de Oro, Sociedad anónima, fraccionado en 19 espléndidas chacras. En el pueblo los Callejones, F. C. O.

EL DOMINGO 14 de mayo de 1916 a las 2 de la tarde en la casa de comercio de los señores Marcial García y Cía., remataremos las chacras mencionadas con las bases que a continuación expresamos: Lotes números 1, 3, 5 y 7, pesos 100 m|n. la hectárea; lotes números 2 y 4, pesos 230 m|n. la hectárea; lotes números 6, 8 y 9, pesos 200 m|n. la hectárea; lotes números 10 al 19, pesos 185 m|n. la hectárea. Condiciones de pago 40 o|o al contado en el acto de escriturar y el resto en tres cuotas iguales a uno, dos y tres años de plazo con el 8 por ciento de interés anual y garantía hipotecaria. Títulos perfectos. Posesión inmediata, escrituras por ante el escribano de La Plata, señor José M. Beruti. Recomendamos muy especialmente este negocio, verdadera ocasión para adquirir tierras de primera calidad, con agua dulce riquísima, de mejor que poseen las zonas agrícolas del partido, de indiscutible mérito para toda clase de explotación, sea tambo, ganadería o agricultura, situadas a un paso de las estaciones de las dos líneas del ferrocarril, donde nadie vende en las condiciones de pago establecidas para la venta con desembolso muy cómodo para el adquirente. Seña 8 o|o al firmar el boleto en el acto de la compra. Comisión 2 o|o. Por planos y datos dirigirse a nuestro escritorio en General Pinto, F. C. O. — J. Maffia y Hno. v13

Jorge N. Williams

JUDICIAL — TERRENO EN Monte Grande, próximo a la estación Llavallol, en Villa de Mayo, con 7.245 metros cuadrados de superficie, lotes 1 al 30 de la manzana 8, con 133 metros frente a la avenida Buenos Aires y calle Independencia y 54 frente al bulevar España y calle Ferrer. Base, pesos 10.000.

EL VIERNES 12 de mayo, a las 4 p. m. en mi escritorio, San Martín 195, por orden del juez doctor Pera, secretaría doctor García Fernández, en el juicio, expediente folio 295, libro 4, Seña 8 o|o. Comisión, 2 o|o.—Jorge N. Williams. a29

TUCUMAN 1679 ESQUINA La Paz. Como judicial. Buen edificio que se mejora con poco gasto, en terreno con 10 varas de frente a Tucumán, 32.73 varas frente a La Paz y 8.73 varas de contrafrente a la primera y compuesto de sala, comedor, 3 dormitorios, cocina, piezas de servicio, etc. Base 32.500 pesos, mitad al contado y mitad a un año de plazo con garantía hipotecaria. Produce buena renta y su ubicación es inmejorable.

EL MIERCOLES 17 de mayo, a las 4 p. m. en mi salón San Martín 195. Puede visitarse, los títulos perfectos. 8 o|o seña y 2 o|o, comisión.—Jorge N. Williams. m7

RODRIGUEZ PEÑA 552, CO- mo judicial, entre Lavalle y Tucumán, barrio preferido y de hermosas construcciones modernas. Casa con 9 varas de frente por 40.75 varas de fondo, con sala, antesala, comedor, 3 dormitorios, pieza baño, cocina, 2 piezas altas para servicio y dos lindos patios con mucha luz, sol y aire. Base 32.500 pesos, mitad al contado y mitad a un año de plazo con garantía hipotecaria.

EL MIERCOLES 17 de mayo a las 4 p. m. en mi salón, San Martín 195. Puede visitarse de 2 a 4. Títulos perfectos. 8 o|o, de seña y 2 o|o, de comisión.—Jorge N. Williams. m7

F. Astoul Bonorino

CHACRA, A 2 1|2 HORAS DE la capital, por pesos 3.300:: En el partido de General Paz, a 25 cuadras de la estación Ranchos, F. C. S. lindando con las chacras del ejido y rodeada de pequeños establecimientos. 64 hectáreas de campo que se venden con urgencia, aunque sea con una oferta arriba de la ridícula base de pesos 50 la hectárea a vender barato pero al contado.

EL JUEVES 18 de mayo a las 3 p. m. en mi hall, Reconquista 325. Para visitarla dirigirse al mayordomo del establecimiento Los Nogales. Seña 8 o|o. Comisión 2 o|o. Informes en mis oficinas.—F. Astoul Bonorino. v14

CASA BARATA EN BEL- grano. Tronador 2623 al lado de Monroe, con adoquinado y servicio de coches, a 2 cuadras de la estación Coghlan, F. C. C. A. entre una edificación compacta. Propiedad en buen estado, compuesta de comedor, 4 habitaciones, cocina, cuarto de baño galería de mosaico, etc. Mide 10 varas por 42. Base pesos 8.000. Reconoce pesos 6.000 en hipoteca a 20 meses de plazo al 12 o|o; el excedente, pesos 2.000 al contado y el resto a 1 año con 7 o|o de interés.

EL DOMINGO 14 de mayo a las 4 p. m. en la propiedad. Puede visitarse. Seña 8 o|o. Comisión 2 o|o. Informes en mis oficinas, Reconquista 325.—F. Astoul Bonorino.

Arturo Demarco

JUDICIAL — PROPIEDAD, calle Belgorria 2610 entre Bolivia y Concharco, edificada en terreno de 16 metros 45 centímetros de frente al Norte, 49 metros 26 cts. de fondo, 80.. 41m75 cts. en el NO., y 14 metros 87 cts. en un contrafrente. Edificio forma chalecito, 2 salas al interior con gran galería, 1 dormitorio, gran cocina, servicio, glorieta, gallinero, árboles, pozo de motor etc. Base pesos 5.250. Venta ordenada por el señor juez de lo civil doctor Pedro V. Meléndez secretaría del señor Cúneo, en los autos Pascual Todaro contra Pedro Campos y Campos, rematará sobre la misma

EL DOMINGO 14 de mayo a las 4 p. m. Por disposición judicial 3 o|o a cuenta de precio y 2 o|o de comisión. Más informes a la secretaría actuaria o al martillero, Rivadavia 948. a30

JUDICIAL—SERRANO 2114 entre Guatemala y Paraguay. Esta bien ubicada propiedad compuesta de sala, 4 dormitorios, comedor, baño, 1 pieza alta, cocina y 1 cuartito de madera, techos de azotea patio mosaico. Toda la casa tiene celosías, puerta cancel, frente con 2 balcones, etc., sobre un terreno de 8 metros 660 milímetros de frente al Sureste por 33 mts. 124 milímetros de fondo todo lo más o menos que resulte dentro de sus respectivos límites. Base $ 23.400. Venta ordenada por el señor juez de lo civil Dr. Pedro V. Meléndez, secretaría del Sr. Cúneo, en los autos ejecutivos Angela Rocca de Allamandola contra don José Rufioba. Por disposición judicial el comprador deberá entregar el 8 o|o a cuenta de precio y el 2 o|o de comisión a cargo del mismo. El remate se verificará sobre la misma

EL DOMINGO 21 de mayo a las 4 p. m. Más informes a la secretaría actuaria o al martillero, Rivadavia 948.—Arturo Demarco. m7

JUDICIAL — PROPIEDAD calle Thorne 542 entre Directorio y Merlo. Edificio de sala y 2 habitaciones de material, 2 piecitas de madera, dependencias, etc., edificio sobre un terreno de 8 metros 67 centímetros de frente al Oeste por 19 metros 82 cms. de fondo en el Sur y 21 mts. 45 cmts. en el Norte, teniendo en su contrafrente 8 metros 76 cms. Base $ 5.500. Venta ordenada por el Sr. juez de lo civil Dr. César A. Campos, secretaría a cargo del Dr. Basualdo y como perteneciente al juicio seguido por don Marcelino Bordoy contra don Silvio Gallo. El comprador deberá entregar el 8 o|o a cuenta de precio y el 2 o|o de comisión a cargo del mismo. El remate se verificará sobre la misma

EL DOMINGO 21 de mayo a las 3 p. m. Más datos secretaría actuaria o al martillero, Rivad

Casares Hnos. y Diehl

COMO JUDICIAL — SAN JO-

...52. Renta 11 1/2 o/o. Un buen edificio de tres pisos, construido en un terreno de 10 mts. varas de frente a la calle San Jo... por 20,866 varas en el contrafrente, y 866 varas, en sus costados Norte y Sur. Superficie total, 179.049 varas cuadradas. Consta de 3 departamentos, 2 en el piso bajo y 2 en cada uno de los pisos altos, subsuelo con 3 buenas habitaciones para portería. Los departamentos bajos tienen tres habitaciones cada uno, patio y demás comodidades, los de los pisos altos, constan también de 3 habitaciones, y galería, todos ellos con tres buenos balcones a la calle, muy soleados, con buena luz, aguas corrientes, cloacas e instalación de gas en todo el edificio. Buena entrada, con escalera de mármol, y frente imitación piedra. Produce actualmente $ 680 m|n. mensuales, lo que representa una buenísima colocación de dinero, a más del 21 y 1/2 por ciento, habiendo producido anteriormente $ 1.040 mensuales. Base de venta, $ 70.000 m|n. La venta se realizará

EL VIERNES 19 de mayo a las 2 p. m., en nuestra casa, Sarmiento 357, Buenos Aires. La finca se halla libre de todo gravamen y la escrituración y posesión será inmediata. El comprador entregará en el acto del remate el 8 o|o como seña a cuenta de precio, y el 2 o|o de nuestra comisión. Las cosas puede visitarse a cualquier hora del día, dirigiéndose al encargado en la portería. Mayores datos pueden solicitarse por correo o personalmente a nuestras oficinas, Sarmiento 357, Buenos Aires. —Casares Hnos. y Diehl. m8

JUDICIAL — LA ESQUINA

San Juan y Lima.—Que comprende los edificios números 1101 al 1113, sobre la calle San Juan, y 1179 al 1193, sobre la calle Lima, a saber: un edificio compuesto de una sola planta, con gran local para negocio y demás dependencias interiores, tres habitaciones, cocina, w. c. y dos casas de tres habitaciones, demás dependencias y comodidades, cocina y w. c. Superficie total, 459 metros 3480 centímetros cuadrados. Tasación, $ 91.026.12 m|n. Base las dos terceras partes, $ 60.684.08 m|n. Venta en un solo lote.

EL DOMINGO 21 de mayo a las 3 p. m. sobre la misma propiedad de acuerdo con el siguiente

EDICTO JUDICIAL

Por disposición del señor juez de primera instancia en lo civil de esta capital, doctor Juan Carlos Lagos, secretaría del autorizante, se hace saber por el término de quince días, en el "Boletín Judicial" y LA PRENSA, que en los autos caratulados D. Santiago Capdepont, contra Andrés Rodríguez Urpegui sobre cobro hipotecario de pesos, han sido designados los martilleros señores Casares Hnos. y Diehl, para que procedan a la venta en pública subasta, el día 21 de mayo de 1916, a las 3 p. m., sobre la misma propiedad, de los bienes que se detallan a continuación, situados en la zona Sur de la capital federal, sobre la calle Lima números 1179, 1181 y 1193, esquina San Juan números 1101, 1107 y 1113.

SAN JUAN ESQUINA LIMA, y que comprende los números 1101 al 1113, por la calle San Juan, y 1193 por la de Lima: edificada en terreno de 15 metros 155 milímetros de fondo de frente a las calles San Juan y Lima, por 15 metros 155 milímetros de fondo, correspondiendo una superficie de 229 metros 6740 centímetros cuadrados, lindando por el Norte con don Angel Cáceres, forman un mismo cuerpo de dos casas independientes, iguales, compuestas cada una de tres habitaciones y demás dependencias, cocina y w. c. Tasación, $ 91.026.12 m|n. Noventa y un mil veintiséis pesos con doce centavos m|n. La venta se efectuará en un solo lote, y los martilleros tomarán como base la suma de $ 60.684.08 m|n. sesenta mil seiscientos ochenta y cuatro pesos con ocho centavos moneda nacional, o sea las dos terceras partes de la tasación, estando además autorizados para exigir del que resulte comprador al acto por ciento de seña y a cuenta de precio, y el dos por ciento de comisión.—Buenos Aires, mayo 3 de 1916.—Luis F. Vilmesent, secretario.—Para revisar el expediente pueden los interesados dirigirse a la secretaría indicada en los tribunales. Al comprador exigiremos el 8 o|o de seña a cuenta de precio y el 2 o|o de nuestra comisión. Mayores datos en nuestras oficinas, Sarmiento 357, Buenos Aires. —Casares Hnos. y Diehl. m7

JUDICIAL — PROPIEDAD

Bastamante 1164, Entre las de Córdoba y Cabrera. Edificio construido de mampostería en cal, y revocado, blanqueado interior y exteriormente. Consta de sólo planta baja con cuatro piezas habitación, cuarto de baño, cocina, w. c. y pieza de servicio, dos patios y las demás comodidades. Aguas corrientes, los pisos interiores son de pino de tea y los patios y zaguán de mosaico. El terreno mide 7.351 mil. de frente al Este, por 20.957 mil. de fondo al Oeste en el costado Sur y 21.066 mil. de fondo en el costado Norte, por 7.317 mil. en el contrafrente. Tasación pesos 12.900 m|n. Base, 2|3 partes, $ 8.000 m|n. La venta se realizará

EL DOMINGO 21 de mayo, a las 4 p. m., sobre la misma propiedad, por orden del señor juez de primera instancia en lo civil de la capital, doctor Fernando Rinaldi, secretaría del doctor Jorge Figueroa Alcorta, en el juicio caratulado Matilde Rameta contra Enrique Estanislao Espinosa, que tramita por dicha secretaría. Al comprador exigiremos en el acto de la venta el 8 por ciento de seña a cuenta de precio y el 2 por ciento de nuestra comisión. Por mayores informes en nuestras oficinas, Sarmiento 357, para revisar el expediente pueden dirigirse los interesados a la secretaría indicada en el palacio de Justicia. Puede visitarse de 9 a. m. en adelante, pues se halla ocupada.—Casares Hnos. y Diehl. m7

Varela y Rodríguez

GRAN ESTABLECIMIENTO

agrícola ganadero. Con plazos. Estancia la Celina. 8.865 hectáreas de riquísimo campo en Coronel Dorrego, sobre la estación Calvo, del F. C. Sud, a 1 1/2 horas de Bahía Blanca y de su puerto y a pocas leguas del pueblo de Dorrego, dividido en varios potreros por alambrados de 7 hilos, postes de hardubay y quebracho y varillas de acero, todos con buenas poblaciones rodeadas de parques, árboles frutales y forestales, con molinos y grandes tanques australianos, bebederos, con agua de primer orden. La estancia principal tiene muy buena casa, galpones, bañadero, Bretes y todo lo que requiere un establecimiento moderno. Está rodeada por un gran parque como de 20 hectáreas con jardines y árboles frutales. En los muchos años que ha estado este establecimiento dedicado a la ganadería no han conocido pestes de ninguna clase en las haciendas vacuna o lanar, y para la agricultura está libre la zona de la amenaza de la langosta. Ha estado arrendado a pesos 10 la hectárea para agricultura y ahora está al 16 y 20 por ciento de la cosecha.

EL JUEVES 18 de mayo próximo, en nuestro local Sarmiento 427 a las 3 de la tarde, remataremos esta espléndida y productiva fracción de campo en plena explotación por orden de la comisión liquidadora de la Sociedad Anónima Estancias Cerrito López Ltda. con la base de pesos 75 moneda nacional la hectárea en un block, o sean pesos 730.875 m|n. Seña 5 o|o. Comisión 2 o|o. El Banco Hipotecario Franco Argentino facilitará una hipoteca de pesos 200.000 oro sellado (más o menos pesos 5 m|c|legal, por hectárea) a 3 años, con opción a 2 más, al 6 1/2 o|o en las condiciones usuales del Banco, pagándose sólo la diferencia al contado. Las escrituras serán otorgadas por el escribano señor Emilio Rebullida. Planos con todos los detalles que pueden solicitarse en nuestro escritorio, Sarmiento 427. a15

JUDICIAL — PROPIEDAD

calle Quito 4141 entre Treinta y Tres y Mármol. Edificada en un terreno de 8 metros 66 cts. de frente al S. por 50 metros 228 milímetros de fondo, lo que hace un total de 434 metros cuadrados 2.971 milímetros cuadrados. Casa compuesta de zaguán, sala comedor, 5 dormitorios, 2 cocinas, baño y pieza de madera para servicio, 3 patios con piso de mosaico y w. c. al fondo gallinero y un palomito. Rejas y carpintería de pino, cielos rasos de yeso, patios y zaguanes, cocina y baño con pisos de mosaico cuerta del zaguán de hierro. Fondo con árboles frutales y pequeño jardín. Tasación pesos 24.792.52 m|n. Base de venta las 2|3 partes o sean pesos 16.529.01 m|n. de c|l.

EL LUNES 15 de mayo a las 3 p. m. remataremos esta propiedad en nuestro salón de ventas, Sarmiento 427, con la base de pesos 16.529.01, por orden del señor juez primera instancia en lo civil doctor Juan C. Lagos, en el expediente María Mingrand de Masciorini contra Ghirlangeni Angel M. Seña 8 o|o. Comisión 2 o|o. Más detalles en los tribunales en la secretaría del doctor Barrauoero donde tramita el expediente o en nuestro escritorio, Sarmiento 427. a30

Francisco Romano

REMATARA EL DOMINGO

14 de mayo, dos casas como judicial, Don Cristóbal 1003 esquina Cachimayo, a las 4 p. m. Mide 7.70 por 17 metros, 4 salas y piezones, recién construida, una hab., altos, cocina, baño, w. c., vestíbulo, galería, cloacas, azotea, cump. cobre, persianas id, luz eléctrica, las zaguán revestido mármol puertas cancel, cielos rasos decorados, frente imitación piedra, adoq. lagado, por Cachimayo. Dista 3 cuadras de Rivadavia. Visítese. Base, 10.000 $ al contado.

m10

DON CRISTOBAL 967, EN-

tre Centenera y Cachimayo, a las 4 p. m., 10x30 varas, 5 dormitorios, comedor, cocina, w. c., galería, jardín, cump. cedro, cielos rasos de yeso, agua corriente, gas, etc., etc. Renta, $ 10.500, pudiendo dejar 6.500 $ a 5 años de plazo, al 6 o|o de interés. Estas dos propiedades quedan en el centro del Corralito y a un paso del subterráneo. Títulos perfectos. Seña, 8 o|o. Comisión, 2 o|o. Informes, Cangallo 621, de 1 a 5, U. T. 2814 (Avenida). Visítese. m10

José Bacigaluppi

Ex socio de la Casa Bacigaluppi y Rúa

CASA EN ALMAGRO — CA-

lle Muñiz 660, al lado mismo de la Av. Independencia, a 1 cuadra del boulevar La Plata y 5 al Sur de la estación Río de Janeiro y del subterráneo y Av. Rivadavia. Barrio de primer orden. Mide su terreno 640 v. c. Base, $ 12.000 a plazos. Edificio: casa con balcones y frente imitación piedra, zaguán, 2 dormitorios, cocina, w. c., 2 habitaciones de madera y al fondo dos amplios galpones; uno de 2 pisos altos y bajos. Cielos rasos, mármoles, mosaicos, etc. Hasta hace poco, rentaba 250 pesos mensuales. Llave en mano. Visítese. Datos, José Bacigaluppi, San Martín 56, U. T. 1168 (Avenida).

EL DGO. 14 de mayo, a las 3.30. v12

CASA — POR MENSUALI-

dades: En Almagro. Central y barata. Se adquiere sin dinero, Mármol 959 esquina a Guardacosta y a media cuadra de los bulevares San Juan y Carlos Calvo. 1000$ vs. Adquirido pagado. Sala, 3 piezas, cocina, w. c., fondo, etc. Renta $ 80. Base, $ 9.471. Reconoce una hipoteca de 12.000 $, reducida a $ 9.471 (suma ésta que nos sirve de base), a favor del Banco Buenos Aires Building, pagaderos en cuotas de $ 126 por amortización e intereses, debiendo el comprador tomar dicha hipoteca con arreglo a los estatutos de la citada institución. Para todo una pichincha! Visítese. Datos, José Bacigaluppi, San Martín 56, U. T. 1168 (Avenida).

EL DGO. 14 de mayo, a las 3. v12

JUDICIAL — CASA EN Flo-

res, Convención 2774 entre Lafuente y Culpina. A 1 cuadra de Provisoles (Andes) y 3 de Rivadavia. 11v6x27v42. 3 piezas, cocina, w. c., galería, etc. Adoquinado, agua corriente. Renta 70 $. Base, $ 4.200. Juez, doctor Campos, secretaría Busavibeso, en el juicio que por cobro de pesos sigue Arce don Marcelino, 8 o|o a cuenta de precio y 2 o|o de comisión Visítese. Datos, José Bacigaluppi, San Martín 56, U. T. 1168, Avda.

EL DGO. 14 de mayo, a las 2. v12

Ayerza, Cullen y Seoane

JUDICIAL — PROPIEDAD

en Flores, Yerbal 2745 entre Condarco y Terrada, a 1 y 1/2 cuadra de Rivadavia, 2 de la estación Flores y 3 de la plaza. Dimensiones: 10.85 metros de frente por 33.77 metros de fondo. Edificio: altos y bajos. Planta baja: Vestíbulo, escritorio, sala, comedor, hall con escalera a los altos, despensa, cocina, toilette, dos w. c., lavadero y galerías. Piso alto: Terraza, 4 dormitorios, hall, baño y w. c., jardín al frente y verja de hierro, techo azotea y tirantes de hierro con bovedillas, cielos rasos de yeso y metal, revestimientos de madera, escalera de madera y mármol, puertas ventanas y celosías con vidrieras de hierro y cristales, frente imitación piedra, patios de mosaicos, instalación eléctrica, aguas corrientes, etc., etc. Base $ 23.991.57 m|n. c|l.

EL DOMINGO 21 de mayo a las 3 p. m. se rematará sobre la misma propiedad, con arreglo al siguiente

EDICTO JUDICIAL

Por disposición del señor juez de primera instancia doctor Pedro V. Meléndez, se hace saber que los martilleros Ayerza, Cullen y Seoane, han sido nombrados para proceder a la venta en remate público de la propiedad ubicada en la calle Yerbal 2745, perteneciente al juicio seguido por el Sr. Eugenio Galli contra doña Angela Rufina González Colle y Elio José Colle (antes P. Sauri Cuanter), debiendo tomar como base para la venta las 2|3 partes de su tasación $ 35.992 m|n., y exigir del que resulte comprador el 8 o|o de seña y a cuenta de precio y el 2 o|o de comisión. Más datos a la secretaría José Cores, Palacio de Justicia 80, piso 2 a los rematadores Ayerza, Cullen y Seoane. m7

JUDICIAL — 2 TERRENOS

con casilla de madera y hierro, en Avellaneda (pueblo Valentín Alsina). Sin base. Primero, terreno frente a la estación Midland esquina Manuel Huapi y Uriarte número 139. 7.79 metros de frente por 25.21 metros o sean 196.38 metros cuadrados, con una casilla de madera y hierro, compuesta de dos piezas, etc. Dista una cuadra del tranvía núm. 47. Sin base. Segundo, lote de terreno próximo a Puente Alsina, esquina Coronel Fraga y Aldecoa, lotes 1 y 2 y parte del 6 de la manzana H, midiendo en conjunto 15.58 metros de frente a la calle Fraga por 20.99 metros a la calle Aldecoa o sean 327.62 metros cuadrados en conjunto. Edificio: 3 habitaciones de madera y hierro, cocina, w. c., galponcito y todo cercado con chapas canaleta, dista tres cuadras del tranvía del puerto. Sin base.

EL DOMINGO 14 de mayo, a las 3 p. m. se rematarán sobre los mismos terrenos, por orden del señor juez doctor Fernando Klappenbach, y pertenecientes a la testamentaría de don José Prato. Seña y a cuenta de precio 8 o|o y 2 o|o de comisión. Más datos a la secretaría C. Schatz, palacio de Justicia 4o. piso y a nuestra casa, 133 Defensa 193.—Ayerza, Cullen y Seoane.

m10

Castex, Muñiz y Mejía

JUDICIAL — EN CHASCO-

mús, con retasa, el establecimiento "Santa María", con superficie de 3.015 hts. 50 as., a 9 leguas al Norte de la estación Chascomús y a 7 leguas de la estación Tagle F. C. Sud, conteniendo poblaciones, molinos, tanques australianos, galpón, montes, etc., dividido en 11 potreros. Excelente campo para ganadería o agricultura. Base de venta retasada $ 301.550 m|n. o sea 100 $ la hectárea.

EL LUNES 29 de mayo a las 4 p. m. en nuestro salón de ventas Lavalle 456, de acuerdo con el siguiente

EDICTO JUDICIAL

Por disposición del señor juez de primera instancia en lo civil de la capital de la República, Dr. Jerónimo Belarino, se hace saber por el término de 15 días que en los autos "Sociedad crédito Territorial Argentino versus Soriano Nazar María Ventura Newton de (cobro de crédito hipotecario)", han sido designados los martilleros públicos Castex, Muñiz y Mejía para que el día y hora que al efecto designen, en su local de ventas situado en esta capital, calle Lavalle 456, procedan a la venta en pública subasta, previa publicación de edictos en el "Boletín Judicial" y LA PRENSA, con base retasada de $ 301.550 m|n., de una fracción de campo denominada "Santa María" con todas las poblaciones, plantíos, molinos, tanques y alambrados, el cual se halla dividido en cuartel séptimo del partido de Chascomús, provincia de Buenos Aires, con una superficie de 3.015 hts. 50 as., cuyos linderos según título de hipoteca son: Norte y Nordoeste con el río San Borombón, Sur con Ricardo Newton y al Este con Tomás Newton y María N. de Gallarani. Los martilleros quedan autorizados para exigir del que resulte comprador el 8 o|o de seña y a cuenta de precio y el 2 o|o de su comisión. El campo reconoce un contrato de arrendamiento a favor del señor Lorenzo Larralde, por 4 años a contar desde el 1 de abril de 1916, a razón de $ 10 m|n. la cuadra, cuyo texto podrán conocer los interesados en la secretaría del autorizante donde se tramitan los autos, o en el escritorio de los martilleros.—Buenos Aires, mayo 1.o de 1916.—Horacio H. Dobranich. Datos y planos pueden solicitarse en nuestra casa, Lavalle 456.—Castex, Muñiz y Mejía. NOTA: Los interesados pueden dirigirse antes del remate a la Sociedad "Crédito Territorial Argentino Bmé. Mitre 539, donde se les informará de las facilidades de pago que se les podrá conceder en caso de compra, si le conviniere a la sociedad. m8

La Nueva Pobladora

(Martillero: M. Andrés Mascheroni)

ENSANCHE DEL EJIDO DE

Lobería, provincia de Buenos Aires. El importante establecimiento La Segunda, compuesto de 4.33 hectáreas, dividido en fracciones propias para chacras y estanzuelas, de 50 hasta 100 hectáreas cada una, con opción. Llame o escriba al Nuevo ejido del pueblo; a, NE., con campos la Independencia, de los señores Arce Hnos., al SO., con el arroyo Quequén Chico y río Quequén Grande, y al SE. con el arroyo Tamangueyú, en medio con Pradere Hnos. En la región por excelencia ferril, en la zona privilegiada con aguas a 4 metros de profundidad y aguas permanentes, a 40 cuadras de la plaza principal y a igual distancia de las estaciones Lobería y Nueva Lobería, campo especial para invernada y agricultura, como asimismo, para potatos. Estas tierras dan frente a los ríos Quequén Chico, Tamangueyú y Quequén Grande, este último próximo a canalizarse, y por donde serán conducidos todos los frutos que se elevarán al nuevo puerto de Necochea, en vía inauguración de realizará el año entrante. Además, con la construcción sobre el río Quequén Grande, de un puente que unirá el partido de Lobería con el de Necochea y cuyos estudios le han sido encomendados para su realización al ingeniero don Enrique Burdin, se valorizarán enormemente las tierras que hoy se adquieran. Sin base y para liquidar, sin pretensiones a largos plazos. Visítese por Lobería, donde todos los cocheros lo conocen. El pago podrá efectuarse 50 por ciento del importe al contado y 50 por ciento a 10 años de plazo, con 8 por ciento de interés anual, pudiendo los compradores pedir mayores facilidades.

EL DOMINGO 21 del mayo, a las 10 de la mañana, en el hotel Victoria, de Lobería. Seña, 8 o|o. Comisión, 2 o|o. Planos y demás detalles, solicítense en nuestras oficinas en la capital, calle Belgrano 592. v12

Barón y L'Hopital

CAMPO EN CHACABUCO —

Por orden del Banco de la Provincia de Buenos Aires, sección Crédito Hipotecario, préstamo N.o H.o 1738. Dos fracciones unidas con una superficie total de 56 hectáreas, 74 áreas, 66 centiáreas y 10 decímetros cuadrados; distantes unas 3 leguas del pueblo y 3 1/2 leguas de la estación Huergo del F. C. Oeste.

EL DOMINGO 14 de mayo de 1916, a las 10 a. m. en el local de la sucursal del Banco en Chacabuco. Base de venta pesos 11.000 m|n. Reconoce hipoteca de 10.000 pesos bonos serie A, reducida a 9.556 pesos con 683 milésimos con la que cargará el comprador. Seña 10 o|o. Comisión 2 por ciento. Más detalles en los diarios "El Día" y "La Acción" de La Plata o dirigirse a los martilleros o al Banco. Barón y L'Hospital, Chacabuco. m7

M. Villar Sáenz Peña y Vidal

FRENTE A PLAZA ITALIA

Casa de renta con 3 negocios al frente. Serrano 2463|65, entre Santa Fe y Guemes, es decir, en el punto Norte de la capital, donde la actividad comercial, ha adquirido y adquirirá un prestigio de alto valor y sobre los más importantes paseos de la capital. Base pesos 17.000.

EL DOMINGO 14 de mayo a las 4 p. m. en la misma. Mide 10 varas por 35v70. Edificio de 2 negocios al frente, 2 dormitorios, comedor, 1 pieza más, cocina, baño, y w. c., cortinas metálicas, aguas corrientes, luz eléctrica, pisos de tea, mosaicos, mármoles, yeso, carpintería de pino y cedro, patio cubierto, etc. Visítese. Títulos perfectos. Seña 8 o|o. Comisión 2 o|o. Informes, Perú esquina Victoria. m10

Casal Hnos.

JUDICIAL: POR ORDEN DE

"La Edificadora", con grandes facilidades de pago, gran casa de renta, calle Piedad números 4164|66|68, entre Gazcon y Beruen. La propiedad se compone de dos casas al frente de cuatro piezas y baño e interiormente de doce departamentos de dos piezas y baño y dos departamentos de tres piezas y baño, o sea, un total de catorce departamentos y dos casas. Buen edificio de construcción moderna, con mucha luz y aire y cuyo costo es superior a 80.000 $. Se halla edificada la propiedad en terreno de 19.052 mts. de frente al Norte por 19.053 mts. de fondo al Sur, teniendo en el costado Este 63.48 mts. y en el costado Oeste 62.45 mts. Base 81.920.89 m|n. pudiendo el comprador si lo desea, pagar al contado $ 19.404.89 m|n. y el saldo de $ 62.526 m|n. admitido en 200 mensualidades de $ 625.26 m|n. para lo cual celebrará un contrato con la Sociedad "La Edificadora", en las condiciones que esta Sociedad tiene establecidas para sus operaciones generales, debiendo otorgarse la escritura de promesa de venta ante los escribanos Martínez y Tirirall.

EL LUNES 22 de mayo a las 3 p. m., en nuestro hall de ventas Avenida de Mayo 634. Juzgado del Dr. Klappenbach, secretaría Espeche en el expediente 8134. Exigiremos el 8 o|o a cuenta de precio y 2 o|o de comisión. Informes, Bmé. Mitre 754. — Casal Hnos. m8

Carlos Landini

JUDICIAL — EN EL HOTEL

"Eslava" de la capital federal.

EL DIA 14 de mayo de 1916, a las 10 a. m. Por disposición del señor Juez de primera instancia doctor C. Díez Gómez, departamento del Centro, en la ejecución seguida por los señores Gahan Hnos. contra don Juan J. Mac Laughlin venderé una espléndida estancia cercana a la estación Huanguelen, F. C. S. (C. Suárez), compuesta de 1.243 hc. 09 á. y 16 c. Base, $ 103.17 m. n. la hectárea. Con facilidades de pago. Títulos perfectos. Seña 10 o|o. Comisión 3 por ciento a cargo del comprador. Por datos y planos dirigirse al Hotel Eslava. Escritorio Lavalle 1654, B. Aires y 27-328, Mercedes. v11

Pedro y Antonio Lanusse

JUDICIAL

CAMPO EN EL PARTIDO DE PELLEGRINI

EN LA ZONA DE LA ALFALFA

A 20 cuadras de la estación Bocayuva del F. C. O. y entre las de Pellegrini y Mari Lauquen.

PLANO DE UBICACION

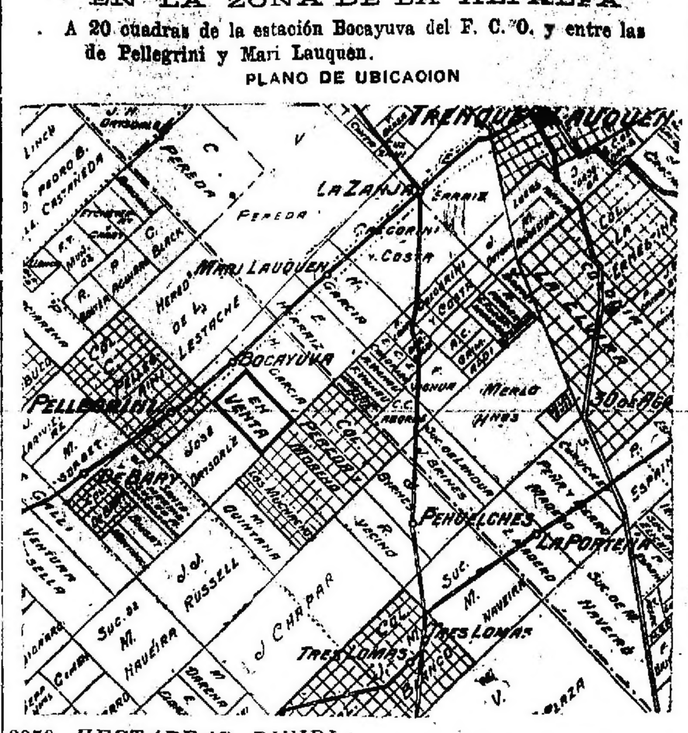

3350 *HECTAREAS DIVIDI-*

das en lotes de chacras de 20 a 50 hectáreas, con opción. Base de venta, $ 120 m|n. la hectárea. Con facilidades de pago. Tercera parte al contado y resto a uno y dos años de plazo, con garantía hipotecaria y el 8 por ciento de interés anual, pagaderos por semestres adelantados.

EL JUEVES 11 de mayo a las 4 p. m. en nuestra casa Belgrano 836. Por disposición del señor juez en lo civil doctor Jerónimo Balatino, secretaría del doctor Horacio B. Dobranich, en la sucesión de don Eduardo Madero y por división de condominio. Seña 8 o|o. Comisión 2 o|o a cargo del comprador. Por planos e informes a nuestro escritorio Belgrano 836.—Pedro y Antonio Lanusse. v11

Juan A. Rúa

Sucesor de Bacigaluppi y Rúa

Pequeña PERO MUY MONA

Casa de familia calle Aráoz 803 esquina a Jufré en la loma, a 2 cuadras de Córdoba, con alquilando por ambas calles y verede de mosaicos. Consta de dos salas al frente, revoques piedra artificial, 1 pieza, cocina, w. c., Jardín, patio de mosaicos, yesos, pisos tea, umbrales mármol, aguas corrientes, etc. Mide 12,50 vs. por 16,55. Superficie 207 v. c. Base pesos 3.800, al contado. Renta pesos 50. Visítese. Más datos, Juan A. Rúa, A. de Mayo 572 Rte 4977.

EL DOMINGO 14 de mayo a las 2.30. v14

POR $ 0.90 v. c. EN DEVOTO

—Décima parte de su valor. A una cuadra del tranvía Lacroze, parada Av. América, calle Timbó entre Sanabria y Gualeguaychú, lote 31, manzana 50, cercado de alambre tejido y con frutales. Toda la cuadra edificada. Mide 10 por 42,17 vs. Su bajo precio responde a la necesidad urgente de vender. Dista también 5 cuadras de los eléctricos 85 y 86. Más datos y planos a Juan A. Rúa A. de Mayo 572, Rte. 4974.

EL DOMINGO 14 de mayo a las 4. v14

Rodolfo B. Giménez y Cía.

JUDICIAL — SIN BASE —

Campo en Gualeguaychú (Entre Ríos). 1,265 hectáreas divididas en cuatro fracciones de 200 hectáreas y una de 465 hectáreas, constituídas por los lotes 14, 15, 16, 17 y 18 de la sección 7.a, distrito de Celbas. Lindan por el Norte con el arroyo Sagastume Grande, por el Sur con los lotes 19 al 24, por el Este con el arroyo Sagastume Chico y por el Oeste con el lote 13.

EL JUEVES 18 de mayo a las 4 p. m. en nuestro salón de ventas Cangallo 328. Orden del señor juez doctor Klappenbach, secretaría Espeche, en el concurso de don Víctor M. Decio. A cuenta de precio 8 o|o. Comisión 2 o|o. Informes y planos en nuestro escritorio, Cangallo 328.—Rodolfo B. Giménez y Cía. m4

Antonio L. Grillo

JUDICIAL—CAMPO EN LA

estación Gorchs, F. C. S., 811 hectáreas en diez chacras. El mejor campo del partido de General Belgrano. A 35 cuadras de la estación. Ventajosa operación con facilidades de pago. El campo es conocido por ser trato o Cardenas. Puede visitarse tomando el tren en Constitución a las 8 de la mañana.

EL DOMINGO 14 de mayo, a la 1 p. m. en el hotel Lobal, de General Belgrano. Base, $ 120 la hectárea. Los interesados de la capital deben tomar el tren a las 8 y 42 a. m., regresando el mismo día del remate. Venta ordenada por el señor Juez doctor Quiroga, secretaría doctor Romay, autos Santiago Pippo contra Healy y otro sobre división de condominio. Pidan planos al martillero, calle 13 núm. 714, La Plata.—Antonio L. Grillo. m10

Furst Zapiola y Cía.

EN LOMAS DE ZAMORA —

Una esquina muy central, Bernardo de Irigoyen y Balcarce (frentes N. y E.), en tres lotes, A 4 cuadras justas de la estación, a una del hospital y entre un núcleo de excelente edificación. Superficies de 243 a 277 varas. Venta como judicial con opción, con base real de pesos 2 la vara al contado. Allí se ha vendido hasta pesos 10 la vara.

EL DOMINGO 14 de mayo a las 3, sobre el terreno, Seña 8 o|o. Comisión 3 o|o. Planos en Reconquista 434.—Furst Zapiola y Cía. v14

CHACRAS CON RIEGO — A

40 minutos de la ciudad de Mendoza, en el departamento Lavalle y a 20 cuadras de la estación Jocolí, F. C. P. Son 3 fracciones de 247, 175 y 80 hectáreas, respectivamente, de campo fino, sin salitre ni médanos, con derecho real de agua de primera categoría del canal Santa Rita, sobre 114 hectáreas en conjunto. Por su altura, calidad de sus aguas y proximidad a la estación, estas tierras son especiales para viñedos, frutales o alfalfa y para cerciorarse de ello bastará visitar los establecimientos linderos de los señores M. Quiroga, C. Maesen, Elías, Villanueva e hijos, etc., que se hallan en plena explotación. Venta para liquidar un condominio, con una base inferior a real de 40 pesos la hectárea, mitad al contado y mitad a 1 y 2 años de plazo, sin interés.

EL LUNES 15 de mayo a las 3 en nuestra casa. Reconquista 434, donde pueden solicitarse planos y datos. Visítese por la estación Jocolí, preguntando allí por el señor J. Orozco.—Furst Zapiola y Cía.

Rodolfo B. Giménez y Cía.

JUDICIAL — SIN BASE —

Campo en Gualeguaychú (Entre Ríos). 1,265 hectáreas divididas en cuatro fracciones de 200 hectáreas y una de 465 hectáreas, constituídas por los lotes 14, 15, 16, 17 y 18 de la sección 7.a, distrito de Celbas. Lindan por el Norte con el arroyo Sagastume Grande, por el Sur con los lotes 19 al 24, por el Este con el arroyo Sagastume Chico y por el Oeste con el lote 13.

EL JUEVES 18 de mayo a las 4 p. m. en nuestro salón de ventas Cangallo 328. Orden del señor juez doctor Klappenbach, secretaría Espeche, en el concurso de don Víctor M. Decio. A cuenta de precio 8 o|o. Comisión 2 o|o. Informes y planos en nuestro escritorio, Cangallo 328.—Rodolfo B. Giménez y Cía. m4

C. G. Semería

CASA IDEAL EN LUJAN, F.

C. O. Calle Ituzaingó No. 321, entre Rivadavia e Italia, próxima a la estación y rodeada de edificios modernos; consta de 2 salas, comedor, 3 habitaciones, vestíbulo, cuarto de baño, galpón, cochera caballeriza, molino, gallinero y árboles frutales; frente piedra artificial; mide 15x58 vs. Base, 4500 pesos y orden de liquidar a cualquier precio.

EL DGO, 14 de mayo, a las 3.30 p. m. m8

ESQUINA DE OCASION EN

Luján, Ituzaingó No. 305 y Rivadavia, frente imitación piedra, mide 20x46 vs. Su edificio consta de 2 salas, 1 pieza, etc. Base infima de $ 1500. Renta 12 o|o anual.

EL DGO. 14 de mayo a las 3.30 p. m. m8

ESPECULADORES, UNICA

ocasión. Base, 500 $, casa en Luján, calle Dr. Muñiz 350, entre Rivadavia e Italia, próxima a la estación y rodeada de edificios modernos; consta de 2 piezas, etc. Renta 14 o|o anual.

EL DGO. 14 de mayo a las 3.30 p. m. remataré sobre las mismas y orden de liquidar. Exigiré al que resulte comprador, 8 o|o de seña y 2 o|o de comisión. Títulos garantidos perfectos. Más datos a mi escritorio Jujuy 1222, Bs. As. m8

MUEBLES Y MERCADERIAS EN GENERAL

Guerrico y Williams

HOY

EN EXPOSICION DE LA

CIUDAD DE INVIERNO

LOS SALDOS

(ver el detalle en el aviso)

Se rematarán

El jueves 11 a las 8.30 p. m.

en nuestra casa

757 B. Mitre 757

Guerrico y Williams

LOS VINOS

Cortinados blancos y visillos

Grabados de la

CIUDAD de INVIERNO

Se rematarán próximamente en nuestra casa 757 Bmé. Mitre

Guerrico y Williams

PALCO BALCON EN COLON

para las 24 funciones del primer turno y 5 conciertos sinfónicos, con 6 entradas. Se vende particularmente.—Guerrico y Williams. v12

José Pulián

JUDICIAL — POR ORDEN

del síndico señor E. Ustenghi, del concurso J. B. Razzeto que se tramita ante el juzgado del doctor Estrada, secretaría Dr. Grandoli, rematará

EL JUEVES 11 de mayo, a las 7.30 p. m. todas las existencias de la sombrerería, bonetería y camisería de la calle Olavarría 480. Más datos en mi escritorio, San Martín 532, U. T. 4898 (Avenida). v10

Agustín P. Taurel y Cía.

(Casa fundada el año 1901)

HOY

Juan A. Rúa

Sucesor de Bacigaluppi y Rúa

LAS CASAS DE COMERCIO

en Gran liquidación, las que venden a mitad de precio, o con 50 o|o de rebaja, cuando quieren vender sus mercaderías, en grandes carteleros, las anuncian "A precio de remate", lo que vale decir "por lo que usted quiera pagar". En nuestra casa su oferta basta para adquirir cualquier mueble, ya sea comedor, dormitorio, sala, vestíbulo, araña, escritorio, guardarropa, cajas de hierro, espejos, chaiselongues, juegos de escritorios, bibliotecas, archivos a cortina, cuadros, mesas, sillas, etc., etc. Desde el más fino y lujoso al más modesto y sencillo, en variadas clases y estilos, nuevos y usados, venga a vernos y recoger sus impresiones para cuando necesite. MAÑANA a las 4 de la tarde y 8.30 de la noche. Casa Rúa. Frente a LA PRENSA. 1p

Naón y Bustillo

MUEBLES EN NUESTRA

nueva casa B. Mitre 530. Rico juego de sala dorado Luis XVI, biombo dorado Luis XVI, vitrinas de caoba y bronce, estufa Luis XVI de mármol Carrara y bronce, lámpara de pie de bronce, mueblecitos vitrina Versalles Martín, mesita de centro con bronce, pianos perpendiculares marca Boisselot y August Dossel, banco para pianos tapizados, comedor de roble inglés con cristalero y sillas, otros varios estilos en cedro, roble y nogal y roble con espejo y sillas, buenos dormitorios ingleses de roble de la casa Glaser, otro id al laqué con repero de tres cuerpos, sillas laqué y de roble para dormitorio, cama camera inglesa de bronce, otra id de 1 plaza, dormitorio de roble, roperos de cedro inglés, otros dormitorios de nogal y roble Luis XV de 2 y 3 cuerpos, toilette de roble, caja de hierro, archivo de roble, escritorios cilindro de roble varios tamaños escritorio para máquina, mesita para id, bibliotecas de roble cedro y nogal, papeleras, juegos de escritorio de cuero y de roble y cuero, juegos de vestíbulo de roble y esterilla, otro id de roble y de Viena, percha vestíbulo roble, arañas de bronce cortinados seda, juego tapizado para vestíbulo, macetones para vestíbulo con pie, sillones de dorado, juego lavatorio de metal, juegos de cristal y de loza, mesa, cuadros al óleo y grabados, artículos de metal, lámparas eléctricas y un gran surtido de muebles sueltos que estarán a la vista.

EL MIERCOLES 10 de mayo a la 1 de la tarde y 8 de la noche en nuestra nueva casa, B. Mitre 530. Comisión 10 o|o. — Naón y Bustillo, U. T. 3908 Avenida. m7

Emilio Méndez

ALMACEN Y BEBIDAS, CA-

lle Victoria 2302.

HOY, HOY a la 1.30 venderé en público remate un buen surtido en mercaderías nobles y frescas que por su mucha extensión no detallo, pero desde ya aseguro pasa de 6.000 pesos y tengo orden de liquidar sin retirar oferta. Buenos armazones, mostradores, fideera, balanza, vidrieras, medidas y demás útiles que estarán a la vista. Todo a liquidar en el día. Comisión 10 o|o.

1p

—